

VETERUM POPULORUM

ET REGUM

NUMI

QUI IN MUSEO BRITANNICO

ADSERVANTUR.

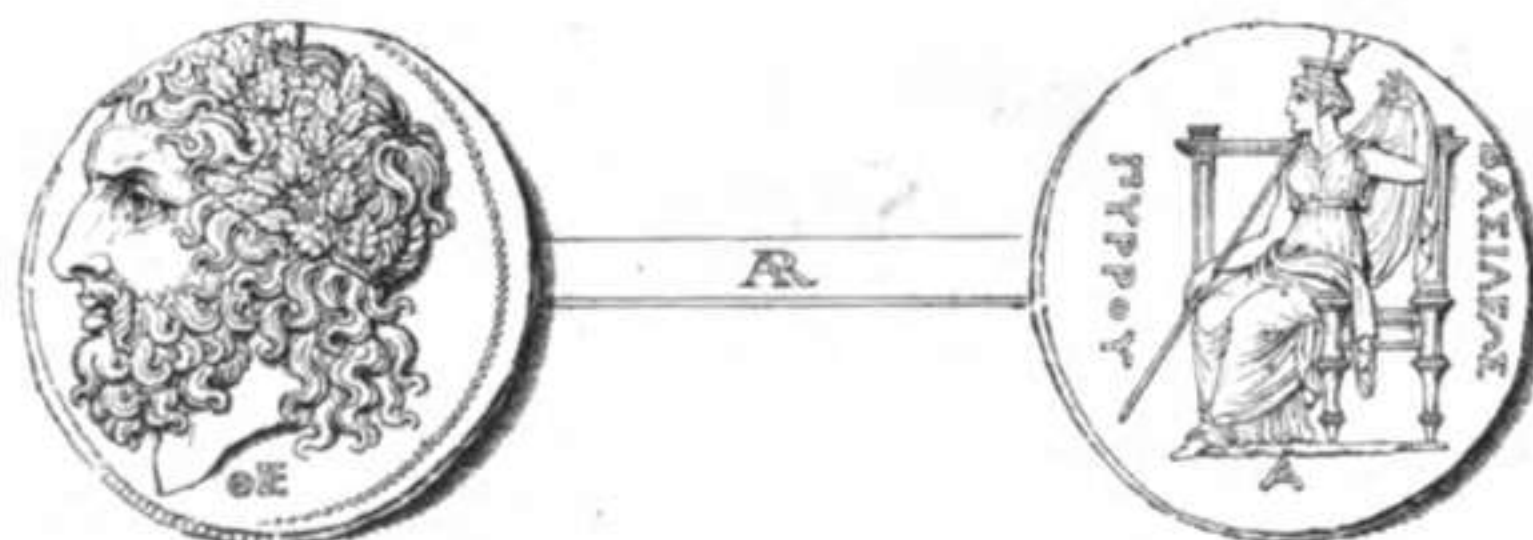

LONDINI:

TYPIS RICARDI ET ARTHURI TAYLOR.

MDCCCXIV.

Bayerische  
Staatsbibliothek  
München

## PROŒMIUM.

**N**ULLAM equidem video causam, erudite lector, cur in limine hujusce operis longo sermone opus esse existimem : cæterum de instituto et universi operis ratione perpauca sunt, de quibus te imprimis monere velim.

Duabus potissimum de causis, viri honoratissimi Musei Britannici Curatores hoc opus impensis suis instrui volerunt; altera ut sciant universi quales sint in Museo nostro numi Græcis literis inscripti, altera ut respublica literarum doctrinæ quaecunque sit adjumentum accipiat.

Liber, quem vides, numismata populorum liberorum, et regum Græce loquentium complectitur. Accedunt singulis paginis quatuor columnæ, quarum prior numismatum numerum, secunda metallum, tertia magnitudinem, quarta denique aureorum et argenteorum pondus granis Anglicanis designat. Editoris Musei Hunteriani institutum, pro exemplari mihi propositum, huc usque secutus sum. In numerorum autem ordine et collocatione, hoc opus a præfato quam plurimum distare omnibus facile patebit. Etenim consultius visum foret, monetas non secundum alphabeti literas, sed secundum regionum situm, juxta systema Eckhelianum, disponere. Finem operi imponunt indices duo locupletissimi; primus populorum, secundus

regum numos continet; atque ita fit, ut si quis forte ignoret in qua regione sita fuit urbs aliqua, vel in qua parte orbis olim imperavit rex, cujus monetas velit inspicere, per indices hoc scire liceat.

Epigraphen numorum, seu temporis injuria exesam, seu monetariorum veterum vitio, ut interdum evenit, mancā, non nisi ex numorum similium inter se collatione, integram ob oculos pono; ea insuper cura adhibita, ut literæ restitutæ, quo facilius dignoscantur, et ne quid fraudis habeant, novum et insolitum characterem exhibeant. His igitur literis formam punctis minimis expressam, vel globulis distinctam, ut ita dicam, dare constitui; atque hinc primum factum est, ut ediscat lector, in qua sinceritate vere sit alicujus numi epigraphæ, et deinde qualis debeat esse, si modo vera atque integra extitisset.

Numismata, de quibus constat, vel eorum figuras ab aliis non hactenus vulgatas, vel haud accurate depictas esse, hæc singula æri incidenda curavi: de cæteris vero, quorum imagines in editis doctorum passimque citatorum operibus jam sunt obviæ, satis fore duxi, si ad librum, ubi optimam alicujus numi imaginem inspiciat, lectorem referam. Ea quæ artifices in adornando hoc opere præstiterunt, indignum atque invenustum foret, prorsus silere. Nominentur ergo honoris causa viri, Henricus Corbould et Henricus Moses, quoniam in delineandis et sculpendis tabulis quæ hunc librum illustrent, quisque suam artem pro viribus pulchre et feliciter exercuit.

Ignoscar, spero, si dicendi occasionem nactus, hic pauca de historia Numophylacii Musei Britannici, et quibus præcipue incrementis paulatim accrevit, narrem. Hujusce thesauri pro basi fuit Museum Sloanianum, quod omnibus opibus refertum condidit et instruxit vir celeberrimus, Hans Sloane, Baronetus, quodque anno 1753, extincto possessore eximio, magna pecuniæ vi redemit Parliamentum Anglicanum, et in usus publicos et literarum commodum servari jussit. Hinc numerorum copia, tam recentioris ævi quam veteris, Museo Britannico contigit, quorum catalogus, tomos decem complectens, manu ejus exaratus, hodie in bibliotheca extat.

Eodem anno, bibliotheca Cottoniana, eximiis codicibus manuscriptis, et numis præsertim Anglicis et Anglo-Saxonicis ornata, magnam Musei Britannici thesauris accessionem fecit. Bibliothecam hanc olim inter annos 1585 et 1631 instruxerat vir clarissimus, Robertus Cotton, Eques auratus, et Baronetus, dum in eruendis illustrandisque patriis antiquitatibus et historiis studio indefesso operam intendebat.

Anno 1765, Georgius Tatham, armiger, Regis Britannici apud Messinenses Siculos Consul, numos plurimos argenteos Romanorum Imperatorum, prope Brundusium effossos, Museo Britannico dono dedit.

Anno 1768, vir admodum honorabilis, Brownlow Cecil, Comes de Exonia, qui in urbe Roma diu commoratus fuerat, assium et eorum partium ingenti copia thesauros nostros ditavit.

Anno 1771, Comes idem munificus numorum, quos *Contorniatos* vulgo appellant, perampla supellectile Museum Britannicum pro benignitate sua donavit. In commemorandis his duobus hujusce viri donis, beneficiorum immemor esse videar, si insignem eorum supra omnia ejusdem generis præstantiam summis laudibus non efferam.

Anno 1772, nostris opibus accesserunt vasa Græci operis fictilia, numero et artificio mirifica, numorum circiter sex millia, gemmæ incisæ, signa ænea, anaglypha marmorea, et quæcunque sunt veterum elegantiarum, quæ in Italicis atque Siculis regionibus sibi comparavit, et in patriam advexit vir amplissimus, Gulielmus Hamilton, Balnei Eques, et Regis Britannici apud Neapolim Legatus extraordinarius. Totam hanc eruditæ supellectilis copiam, pretio plus octo mille aureorum redimendam, et in Museo Britannico conservandam, suadente id ipso possessore, Parliamentum Anglicanum decrevit.

Anno 1775, vir honoratissimus, Carolus Vicecomes Maynard, omnes eos varii generis numos ex cimeliis suis, qui in Museo Britannico nondum asservabantur, testamento legavit.

Anno 1789, illustrissimus et potentissimus princeps, Joannes Campbell, Argatheliæ Dux, denariorum Anglicorum et Anglo-Saxonorum ingenti acervo, apud insulam Tyrie, ex Ebudis unam, reperto, gazas nostras locupletavit.

Anno 1799, Joannes Dick, Baronetus, Regis Britannici

apud Liburni Portum Consul, numos plurimos, ad historiam Russicam pertinentes, Museo nostro largitus est.

Eodem anno, viri honoratissimi, Musei Britannici Curatores, qui, bonis literis faventes, novis has aedes accessionibus indies augere non desinunt, complures ex argento maximi moduli numos, sub Imperatoribus Romanis Romæ, Antiochiæ, et Alexandriæ excusos, pecunia sua conquisitos, gazæ veterum numorum addi jusserunt.

Annus autem 1799 eximius extat præ aliis ob splendidiorem viri, eruditione et humanitate singulari præclarissimi, reverendi Clayton Mordaunt Cracherode, A. M. Musei Curatoris, munificentiam, qui libris impressis, tabulis ære et ligno incisis, gemmis cælatis antiquis, numis, conchyliis, atque metallicis magno sumptu coemptis, et in suo Musarum sacrario repositis, omnia in sempiternum reipublicæ literarum commodum, *δῶρον ἐς αἰὶ*, Museo Britannico testamento legavit. Mihi tantum cum numis res est, qui ex Græcis, Romanis, et Anglicis constant, quorum pulchritudinem mirari satis, nedum dignis laudibus ornare, haud facile possum. Quamvis majus grandiusque sit æs, argentum, aurumque collectaneum, multo specimine numorum summæ raritatis atque elegantiae abundant, et jure dici potest, singulos fere adeo suo genere præstare, ut pauci cum illis comparari possint. Quapropter in honorem optimi hujusce viri, ut discant posteris quantum liberalitati suæ debeatur, in hoc libro numos ab illo legatos literis initialibus nominis sui signandos curavi.

Anno 1802, mortuo Samuele Tyssen, Armigero, de Swaffham in agro Norfolkensi, omnem ejus numorum Anglo-Saxonicorum seriem, quæ nulla alia hujusce generis superari nec æquari potest, in eximium cimelii sui ornamentum, Curatores emi fecerunt.

Anno 1807, circiter sex millibus denariorum Henrici II., Anglorum regis, vomere erutis prope Tealby in comitatu Lincolnensi, auspiciis et favore viri admodum honorabilis, Josephi Banks, Baroneti, Balnei Equitis, ex eorum numero multi, parvis sane impensis, sed magno rei numismaticæ incremento excerpti, nostra inter cimelia locum sortiti sunt.

Denique, anno 1810, immatura morte e vivis erepto, spei optimæ adolescente, Barrè Carolo Roberts, Ædis Christi apud Oxonienses alumno, cimelium ejus, numis Angliæ, Scotiæ, et Hiberniæ, præsertim in serie Anglo-Gallica, ditissimum, pretio quatuor mille aureorum a Curatoribus coemptum, Museum Britannicum in numis patriis plenissimum et perfectissimum reddidit.

TAYLOR COMBE.

Jan. 19. 1814.

CORRIGENDA.

Pag. 16. in numis Populoniæ tollendus numus 2.  
qui est potius Camarinæ, Siciliæ.

Pag. 148. in numis Phæsti tollendus numus 3.  
qui est Phliuntis, Achaïæ.







## DESCRIPTIO TABULARUM.

Numus, qui in fronte exhibetur,  
est Pyrrhi Epiri regis. Vid.  
p. 117.

### TABULA I.

Fig.		Pag.
1.	Lastigi Hispaniæ Bæticæ,	3
2.	Cabellio Galliæ Narbonensis,	6
3.	Nemausus Galliæ Narbonensis,	8

### REGULI VEL MAGISTRATUS GALLICI.

4.	Ateula,	10
5.	Calle,	10
6.	Cam,	10
7.	Comius,	10
8.	Dubnorex,	11
9.	Eces,	11
10.	Epat,	11
11.	Epillus,	11
12.	Fixtilos,	11
13.	Indutiomarus,	12
14.	Lita,	12
15.	Orcitirix,	12
16.	Togirix,	12

Fig.		Pag.
17.	Boduo Britanniae regulus?	13
18.	Segonax Britanniae regulus?	13
19.	Cunobelinus Britanniae regu- lus,	13
20.	Roma Latii,	18
21.	Roma Latii,	18
22.	Roma Latii,	18
23.	Roma Latii,	18
24.	Roma Latii,	18

### TABULA II.

1.	Volaterræ Etruriæ,	16
2.	Æsernia Samnii,	19
3.	Æsernia Samnii,	19
4.	Beneventum Samnii,	20
5.	Larinum Frentanorum,	20
6.	Cales Campaniæ,	21
7.	Cales Campaniæ,	21
8.	Cales Campaniæ,	21
9.	Capua Campaniæ,	21
10.	Capua Campaniæ,	21
11.	Capua Campaniæ,	21
12.	Capua Campaniæ,	22
13.	Capua Campaniæ,	22
14.	Capua Campaniæ,	22



Fig.	Pag.
18. Ambracia Epiri,	116
19. Pyrrhus Epiri rex,	117
20. Corcyra insula,	118
21. Leucas Acarnaniæ,	121
22. Leucas Acarnaniæ,	121
23. ÆTOLIA,	122
24. ÆTOLIA,	122
25. ÆTOLIA,	122

TABULA VI.

1. ÆTOLIA,	122
2. Locri Epicnemidii,	123
3. Locri Opuntii,	123
4. Locri Opuntii,	123
5. PHOCIS,	123
6. BOEOTIA,	124
7. BOEOTIA,	124
8. BOEOTIA,	124
9. Thebæ Boeotiæ,	124
10. Athenæ Atticæ,	125
11. Athenæ Atticæ,	129
12. Athenæ Atticæ,	129
13. Athenæ Atticæ,	129
14. Athenæ Atticæ,	129
15. Athenæ Atticæ,	129
16. Athenæ Atticæ,	130
17. Athenæ Atticæ,	130
18. Athenæ Atticæ,	130
19. Athenæ Atticæ,	130
20. Athenæ Atticæ,	130
21. Athenæ Atticæ,	130
22. Athenæ Atticæ,	131
23. Athenæ Atticæ,	131
24. Athenæ Atticæ,	131

TABULA VII.

1. Athenæ Atticæ,	131
2. Athenæ Atticæ,	132

Fig.	Pag.
3. Athenæ Atticæ,	132
4. Athenæ Atticæ,	132
5. Athenæ Atticæ,	132
6. Athenæ Atticæ,	133
7. Athenæ Atticæ,	133
8. Athenæ Atticæ,	133
9. Athenæ Atticæ,	133
10. Athenæ Atticæ,	133
11. Athenæ Atticæ,	133
12. Athenæ Atticæ,	133
13. Megara Atticæ,	134
14. Ægium Achaiaë,	136
15. Corinthus Achaiaë,	137
16. Patræ Achaiaë,	137
17. ELIS,	138
18. ELIS,	138
19. ELIS,	138
20. Cephallenia insula,	138
21. Cranium Cephalleniaë insulæ,	138
22. Pallenses Cephalleniaë insulæ,	139
23. Pallenses Cephalleniaë insulæ,	139
24. Zacynthus insula,	139
25. Zacynthus insula,	139

TABULA VIII.

1. Lacedæmon Laconiaë,	141
2. Argos Argolidis,	142
3. Argos Argolidis,	142
4. Argos Argolidis,	142
5. ARCADIA,	143
6. Pallantium Arcadiaë,	143
7. Aptera Cretæ insulæ,	144
8. Aptera Cretæ insulæ,	144
9. Cydonia Cretæ insulæ,	146
10. Gortyna Cretæ insulæ,	146
11. Gortyna Cretæ insulæ,	146
12. Gortyna Cretæ insulæ,	146
13. Gortyna Cretæ insulæ,	147
14. Itanus Cretæ insulæ,	147

Fig.	Pag.
15. Phæstus Cretæ insulæ, vel potius Phlius Achaiaë,	148
16. Phæstus Cretæ insulæ,	148
17. Polyrrhenium Cretæ insulæ,	148
18. Carystus Euboeæ,	149
19. Carystus Euboeæ,	150
20. Histiaëa Euboeæ,	151
21. Andrus insula,	151
22. Julis Ceaë insulæ,	152
23. Tenus insula,	153
24. Tenus insula,	153
25. Amasia Ponti,	154
26. Amisus Ponti,	154

## TABULA IX.

1. Amisus Ponti,	155
2. Amisus Ponti,	155
3. Cabira Ponti,	155
4. Comana Ponti,	155
5. Mithradates VI. Ponti et Bosphori Cimmerici rex,	156
6. Amastris Paphlagoniaë,	157
7. Amastris Paphlagoniaë,	157
8. Amastris Paphlagoniaë,	157
9. Amastris Paphlagoniaë,	157
10. Amastris Paphlagoniaë,	157
11. Chalcedon Bithyniaë,	159
12. Antandrus Mysiaë,	161
13. Cyzicus Mysiaë,	162
14. Parium Mysiaë,	162
15. Pitane Mysiaë,	164
16. Priapus Mysiaë,	164
17. Priapus Mysiaë,	164
18. Ilium Troadis,	166
19. Ilium Troadis,	166
20. Cyme Æolidis,	167
21. Methymna Lesbi insulæ,	168
22. Clazomene Ioniaë,	169
23. Clazomene Ioniaë,	169

Fig.	Pag.
24. Erythraë Ioniaë,	171
25. Phocæa Ioniaë,	172

## TABULA X.

1. Teos Ioniaë,	175
2. Aphrodisias Cariaë,	177
3. Cnidus Cariaë,	178
4. Halicarnassus Cariaë,	178
5. Heraclea Cariaë,	178
6. Maussollus Cariaë rex,	179
7. Cos insula,	179
8. Cos insula,	180
9. Rhodus insula,	181
10. Aspendus Pamphyliaë,	183
11. Ægæ Ciliciaë,	185
12. Ægæ Ciliciaë,	185
13. Ægæ Ciliciaë,	185
14. Antiochia ad Sarum Ciliciaë,	186
15. Antiochia ad Sarum Ciliciaë,	186
16. Nagidus Ciliciaë,	187
17. Soli Ciliciaë,	187
18. Tarsus Ciliciaë,	188
19. Zephyrium Ciliciaë,	188
20. Tarcondimotus I. Ciliciaë rex,	189
21. Philopator I. vel II. Ciliciaë rex,	189
22. Apollonidea Lydiaë,	189
23. Attalia Lydiaë,	190
24. Bagæ Lydiaë,	190
25. Cilbiani Nicæenses Lydiaë,	190

## TABULA XI.

1. Gordus Julia Lydiaë,	190
2. Hierocæsarea Lydiaë,	191
3. Mæonia Lydiaë,	191
4. Magnesia Lydiaë,	191

Fig.	Pag.	Fig.	Pag.
5. Magnesia Lydiæ,	192	15. Tigranes Syriæ et Armeniæ	
6. Philadelphia Lydiæ,	192	rex,	215
7. Philadelphia Lydiæ,	192	16. Germanicia Cæsarea Com-	
8. Thyatira Lydiæ,	193	magenes,	216
9. Sætteni Lydiæ,	192	17. Rybastini Apuliæ,	246
10. Sardes Lydiæ,	193	18. Hieropolis Cyrrhesticæ,	218
11. Sardes Lydiæ,	193	19. Antiocheni Ptolemaidis,	222
12. Tralles Lydiæ,	194	20. Apamea Seleucidis et Pieriæ,	223
13. Acmonia Phrygiæ,	194	21. Epiphanea Seleucidis et Pi-	
14. Æzani Phrygiæ,	194	eria,	223
15. Amorium Phrygiæ,	194	22. Sidon Phœnices,	226
16. Cadi Phrygiæ,	195	23. Tripolis Phœnices,	227
17. Cibyra Phrygiæ,	195	24. Tripolis Phœnices,	227
18. Hierapolis Phrygiæ,	196	25. Aradus insula,	229
19. Cidrama Phrygiæ,	196	26. Mannus Edessæ rex,	230
20. Synaos Phrygiæ,	197	27. Mannus Edessæ rex,	230
21. Synnada Phrygiæ,	197	28. Arsaces VI. Parthiæ rex,	231
22. Seleucus I. Syriæ rex,	199		
23. Antiochus I. Syriæ rex,	200		
24. Seleucus III. Syriæ rex,	202		
25. Seleucus IV. Syriæ rex,	203		

TABULA XII.

1. Antiochus IV. Syriæ rex,	204
2. Antiochus IV. Syriæ rex,	204
3. Antiochus IV. Syriæ rex,	205
4. Antiochus IV. Syriæ rex,	205
5. Alexander I. Syriæ rex,	207
6. Demetrius II. Syriæ rex,	208
7. Antiochus VII. Syriæ rex,	210
8. Alexander II. Syriæ rex,	211
9. Alexander II. Syriæ rex,	211
10. Antiochus VIII. Syriæ rex,	212
11. Antiochus VIII. Syriæ rex,	213
12. Antiochus IX. Syriæ rex,	213
13. Antiochus IX. Syriæ rex,	213
14. Seleucus VI. Syriæ rex,	214

TABULA XIII.

1. Berenice, uxor Ptolemæi I.	234
2. Ptolemæus VII. Ægypti rex,	236
3. Ptolemæus incertus,	238
4. CYRENAICA,	239
5. CYRENAICA,	239
6. CYRENAICA,	239
7. Juba II. Numidiæ et Mau-	
retaniæ rex,	241
8. Ptolemæus Numidiæ et	
Mauretaniæ rex,	241
9. Ptolemæus Numidiæ et	
Mauretaniæ rex,	241
10. Numus incognitus,	242
11. Numus incognitus,	242
12. Numus incognitus,	242
13. Numus incognitus,	243
14. Numus incognitus,	243
15. Numus incognitus,	244
16. Numus incognitus,	244

Fig.	Pag.
17. Numus incognitus,	245
18. Numus incognitus,	245
19. Mithradates Armeniae rex,	198
20. Cephallenia insula,	245
21. Argos Argolidis,	245
22. Assus Mysiae,	245
23. Clazomene Ioniae,	245
24. Locri Epicnemidii,	246
25. Naxus insula,	246
26. Naxus insula,	246
27. Tarentum Calabriae,	246

## TABULA XIV.

Fig.  
1.—192. Monogrammata.

## TABULA XV.

193.—293. Monogrammata.  
accedit Numismatum  
magnitudo.



**NUMI**  
**VETERUM POPULORUM**  
**ET REGUM.**

**HISPANIA.**

	Met.	Magn.	Pond.	
1	Æ	E		Caput imberbe galeatum, retro cornucopiæ, supra N. HISPANORVM. Eques decurrens, d. hastam. <i>Conf.</i> <i>Havercamp. Num. Sicil. tab. clxii. fig. 3.</i> Cr.
2	Æ	E		Caput imberbe nudum. HISPANORVM. Eques decurrens, d. hastam. <i>Vid. Mus.</i> <i>Hunter. tab. xxxi. fig. 3.</i>

**HISPANIA BAETICA.**

**ACINIPO.**

1	Æ	E		Botrus. ACINIPO inter duas spicas scriptum. <i>Vid. Florez,</i> <i>tab. iii. fig. 8.</i>
---	---	---	--	--

**ARIA.**

1	Æ	E		Caput virile, imberbe, nudum, retro S. CVNB. ARIA. Piscis. <i>Vid. Florez, tab. iv. fig. 2.</i>
---	---	---	--	--

**BAILO.**

1	Æ	E		Bos stans, supra stella et luna crescens. BAILO. Spica, supra sex literæ Celtibericæ. <i>Vid. Florez, tab. li. fig. 8.</i>
---	---	---	--	--

B

	Met.	Magn.	Pond.	
				<b>C A R M O .</b>
1	Æ	G		Caput imberbe galeatum in corona laurea. CARMO inter duas spicas scriptum. <i>Vid. Florez, tab. xiv. fig. 8.</i>
				<b>C A R T E I A .</b>
1	Æ	E		CARTEIA. Caput muliebre turratum. D. D. Neptunus stans, d. delphinum, s. tridentem, pede dextro lapidi imposito. <i>Vid. Florez, tab. xv. fig. 1.</i> Cr.
2	Æ	E		CARTEIA. Caput idem. D. D. Figura sedens piscem captans; juxta calathus. <i>Vid. ibid. tab. xv. fig. 2.</i> Cr.
3	Æ	E—		CARTEIA. Caput idem, retro tridens. III. VIR. EX. D. D. Cupido delphino vectus. <i>Vid. ibid. tab. xv. fig. 6.</i> Cr.
4	Æ	E		Caput Neptuni barbatum et laureatum, retro S. CAR. C. CVR. M. Delphinus. <i>Conf. ibid. tab. xv. fig. 17.</i>
5	Æ	E+		Caput idem, retro S. Q. OPS. CARTEIA. Typus idem. <i>Conf. ibid. tab. xv. fig. 23.</i>
6	Æ	E+		Caput idem. Q. PEDECAI. CARTEIA. Typus idem. <i>Vid. ibid. tab. xv. fig. 14.</i>
7	Æ	D		Caput idem. CARTEIA. Delphinus dextrorsum versus, supra S. <i>Vid. ibid. tab. lii. fig. 5.</i>
8	Æ	E—		III. VIR. TER. Caput idem. CARTEIA. C. MINI. Q. F. Typus idem. <i>Conf. ibid. tab. xv. fig. 9.</i>
9	Æ	D+		CARTEIA. Delphinus cum transverso tridente. III. VIR. D. D. Gubernaculum. <i>Vid. ibid. tab. xvi. fig. 1.</i>
10	Æ	D		Caput Herculis imberbe, in area tres globuli. CARTEIA. Clava, supra tres globuli. <i>Conf. ibid. tab. xv. fig. 10.</i> Cr.
11	Æ	E		Caput Jovis barbatum et laureatum. CES. CAR. Fulmen. <i>Vid. ibid. tab. xvi. fig. 5.</i>
12	Æ	E—		Caput idem, retro S. CARTEIA. Fulmen.

	Met.	Magn.	Pond.	
13	Æ	E+		CARTEIA. Caput Neptuni barbatum et diadematum, retro S. AED. CN. AMI. L. ARG. Prora navis, in area S. <i>Conf. ibid. tab. xv. fig. 12.</i> Cr.
14	Æ	E+		Caput virile nudum. M. SEP. KAR. Prora navis, in area S. <i>Vid. ibid. tab. xv. fig. 18.</i>
15	Æ	E-		Caput virile imberbe. CARTEIA. M. . . . Prora navis. <i>Conf. ibid. tab. xi. fig. 11.</i>
ILIPA.				
1	Æ	G		ILIPENSE. Piscis et luna crescens, infra A. Spica. <i>Vid. Florez, tab. xxix. fig. 12.</i> Cr.
LASTIGI.				
1	Æ	F		Caput virile, imberbe, nudum. LASTIGI inter duos pisces scriptum. <i>Vid. tab. i. fig. 1.</i> Cr.
OBULCO.				
1	Æ	H+		OBVLCO. Caput muliebri monili ornatum, infra luna crescens. Inscriptio Celtiberica, supra aratrum, spica, et jugum. <i>Vid. Florez, tab. xxxiii. fig. 1.</i>
2	Æ	F+		OBVLCO. Caput idem. Inscriptio diversa, supra aratrum, infra spica. <i>Conf. ibid. tab. xxxiii. fig. 3.</i> Cr.
3	Æ	F+		OBVLCO. Caput fere idem. Inscriptio diversa, supra aratrum, infra spica.
4	Æ	F-		OBVLCO. Caput idem intra coronam lauream. Equus decurrens, d. hastam, intra coronam lauream. <i>Vid. ibid. tab. xxxiv. fig. 1.</i>
OSSET.				
1	Æ	F-		OSSET. Caput virile imberbe. Vir nudus stans, d. botrum. <i>Vid. Florez, tab. xxxvii. fig. 3.</i> Cr.

## HISPANIA TARRACONENSIS.

	Met.	Magn.	Pond.	
				<b>VENTIPO.</b>
1	Æ	G		Caput imberbe galeatum. VENTIPO. Miles galeatus stans, d. hastam. <i>Vid. Florez, tab. xlviii. fig. 9.</i>
				<b>ULIA.</b>
1	Æ	F+		Caput muliebre monili ornatum, in area ramus, infra lunula. VLIA scriptum intra quadrilaterum, quod duo oleæ rami ambiunt. <i>Vid. Florez, tab. xlix. fig. 3.</i> Cr.
2	Æ	F+		Alius paulo diversus.
				<b>URSO.</b>
1	Æ	G		VRSONE. Caput imberbe vitta redimitum. L. AΓ. DEC. Q. Sphinx galeata alata gradiens. <i>Vid. Florez, tab. xlix. fig. 7.</i>
				<b>HISPANIA TARRACONENSIS.</b>
				<b>CASTULO.</b>
1	Æ	G-		SAC. AL. ESCER. Caput imberbe laureatum. SOCED. CAST. Sphinx galeata alata gradiens. <i>Vid. Florez, tab. xvii. fig. 11.</i>
				<b>EMPORIAE.</b>
1	Æ	E-	71 $\frac{3}{4}$	Caput Cereris spicis ornatum, in area duo pisces. EMΠOPITΩN. Pegasus volans. <i>Vid. Florez, tab. xxv. fig. 2.</i> Cr.
2	Æ	F		L. M. RVF. P. C. Q. Caput imberbe galeatum. EMPOR. Pegasus volans, supra corona. <i>Vid. ibid. tab. xxiv. fig. 11.</i>
3	Æ	F+		Caput imberbe galeatum. EMPOR. Pegasus volans. <i>Vid. ibid. tab. xxiv. fig. 1.</i>

	Met.	Magn.	Poud.	
4	Æ	F+		Caput idem, sed bis recusum, hic cum pisce, illic cum literis D.D. EMPOR. Pegasus volans, supra corona. <i>Vid. ibid. tab. xxiv. fig. 4.</i>
OSCA.				
1	Æ	D+	55 $\frac{3}{4}$	OSCA. Caput barbatum, capillis crispis. DOM.COS.ITER.IMP. Instrumenta pontificalia. <i>Vid. Florez, tab. xxxvi. fig. 4.</i>
RHODA.				
1	Æ	E-	72 $\frac{1}{2}$	ΡΟΔΗΤΩΝ. Caput Cereris spicis, auripendentibus, et monili ornatum. Flos rosæ apertus. <i>Conf. Pellerin, pl. ii. fig. 20.</i>
2	Æ	E-	70 $\frac{1}{2}$	ΡΗΔΑΝΟ. Caput idem, sed fabrica barbara. Flos rosæ apertus. <span style="float: right;">Cr.</span>
3	Æ	D+	73	Caput idem, sed fabrica adhuc magis in barbariem declinante. Flos rosæ apertus.
TARRACO.				
1	Æ	C+		Bos stans. C.V.T. intra coronam lauream. <i>Vid. Florez, tab. xlv. fig. 6.</i>
IRIPPO. ( <i>Urbs Hispaniæ incerti situs.</i> )				
1	Æ	E+		IRIPPO. Caput virile, imberbe, nudum, in corona laurea. Mulier sedens, d. pini conum, s. cornucopiæ, in corona laurea. <i>Vid. Florez, tab. xxx. fig. 5.</i> <span style="float: right;">Cr.</span>

	Met.	Magn.	Pond.	
<b>GALLIA AQUITANICA.</b>				
<b>SANTONES.</b>				
1	Æ	C+	24	ARIVOS. Caput imberbe galeatum. SANTONO. Equus decurrens, inter crura globuli novem in forma coronæ positi. <i>Vid. Bouteroue, p. 59. fig. 1.</i>
<b>TURONES.</b>				
1	St.	D	41 $\frac{1}{4}$	TVRONES. Caput imberbe galeatum. CANTORIX. Equus decurrens, supra O, infra incertum quid. <i>Vid. Catal. Mus. Cæs. Vindob. tab. i. fig. 3.</i>
<b>GALLIA NARBONENSIS.</b>				
<b>CABELLIO.</b>				
1	Æ	B+	8 $\frac{1}{2}$	CABE. Caput muliebre. LEPI. Cornucopiæ intra coronam lauream. <i>Vid. tab. i. fig. 2.</i> Cr.
2	Æ	D-		CABE. Caput muliebre. COL. Caput imberbe galeatum. <i>Vid. Mus. Hunter. tab. xiv. fig. 1.</i> Cr.
<b>MASSILIA.</b>				
1	Æ	D+	57	Caput muliebre, laurea ornatum. MAΣΣA. Leo gradiens. <i>Vid. Mus. Hunter. tab. xxxvi. fig. 6.</i>
2	Æ	D+	55 $\frac{1}{2}$	Caput idem. MAΣΣA. Typus idem, inter crura O. Cr.
3	Æ	D	39 $\frac{3}{4}$	Caput Dianæ, in humeris arcus et pharetra, in area mon. [1]. MAΣΣA. Typus idem, sinistrorsum versus, in area M. infra AET. <i>Conf. Mus. Hunter. tab. xxxvi. fig. 2.</i>
4	Æ	D	40	Caput idem, in area mon. [2]. MAΣΣA. Typus idem, infra ΑΠΙ. Cr.

	Met.	Magn.	Pond.		
5	℞	D	35½	Caput idem, in area K. ΜΑΣΣΑ. Typus idem, infra AZ.	
6	℞	D+	41½	Caput idem, in area B. ΜΑΣΣΑ. Typus idem, in area K, infra ΕΛΚ.	
7	℞	D+	39	Caput idem, in area B. ΜΑΣΣΑ. Typus idem, in area Ξ, infra ΑΑΕ.	
8	℞	D	33¾	Caput idem, in area A. ΜΑΣΣΑ. Typus idem, in area Π, infra ΝΑΟ.	
9	℞	D+	44	Caput idem, in area mon. [3] ΜΑΣΣΑ. Typus idem, in area Α, infra ΠΔΑ.	Cr.
10	℞	D+	40	Caput idem, in area A. ΜΑΣΣΑ. Typus idem, in area Ο, infra ΠΑΕ.	
11	℞	D	41	Caput idem, in area mon. [4] ΜΑΣΣΑ. Typus idem, inter crura Δ, infra ΦΑΟ.	
12	℞	D-	39¼	Caput idem. ΜΑΣΣΑ. Typus idem, inter crura K.	
13	℞	D	34	Caput idem. ΜΑΣΣΑ. Typus idem, inter crura Δ.	
14	℞	D	40	Caput idem. ΜΑΣΣΑ. Typus idem, dextrorsum versus, infra A. <i>Conf. Mus. Hunter. tab. xxxvi. fig. 1.</i>	
15	℞	D	40	Caput idem. ΜΑΣΣΑ. Typus idem, inter crura Λ, infra ΔΔ.	
16	℞	D+	40	Caput idem. ΜΑΣΣΑ. Typus idem, inter crura Λ, infra ΔΠ.	
17	℞	D+	59¼	Caput idem. ΜΑΣΣΑΛΙΗΤΩΝ. Typus idem, sinistrorsum versus, in area mon. [5]	Cr.
18	℞	D+	41½	Caput idem. ΜΑΣΣΑΛΙΗΤΩΝ. Typus idem, in area mon. [35]	Cr.
19	℞	D+	40	Caput idem, in area ΑΔ. ΜΑΣΣΑΛΙΗΤΩΝ. Typus idem, in area ΑΔ.	
20	℞	D+	40¾	Caput idem, in area ΑΗ. ΜΑΣΣΑΛΙΗΤΩΝ. Typus idem, in area ΑΗ.	
21	℞	D	40½	Caput idem. ΜΑΣΣΑΛΙΗΤΩΝ. Typus idem, in area Σ, inter cru- ra ΑΑ.	
22	℞	D+	41¾	Caput idem, in area ΒΔ. ΜΑΣΣΑΛΙΗΤΩΝ. Typus idem, in area ΒΔ.	
23	℞	D	40	Caput idem. ΜΑΣΣΑΛΙΗΤΩΝ. Typus idem, inter crura ΝΔ.	

	Met.	Magn.	Pond.	
24	Æ	C	11 $\frac{3}{4}$	Caput imberbe galeatum, retro B. ΜΑΣΣΑ. Aquila, alis expansis, stans. <i>Conf. Pellerin,</i> <i>pl. iv. fig. 24.</i>
25	Æ	C-	11 $\frac{1}{4}$	Caput juvenile nudum. MA inter radios rotæ. <i>Vid. Pellerin, pl. iv. fig. 23. Cr.</i>
26	Æ	B+	12 $\frac{1}{4}$	Caput idem, sed sinistrorsum versum. MA inter radios rotæ.
27	Æ	E+		Caput Apollinis laureatum. ΜΑΣΣΑΛΙΗΤΩΝ. Bos cornupeta, supra lauri ramus. <i>Conf. Mus. Hunter. tab. xxxvi. fig. 15. Cr.</i>
28	Æ	E+		Caput idem. ΜΑΣΣΑΛΙΗΤΩΝ. Typus idem, supra uvæ racemus.
29	Æ	E+		Caput idem. ΜΑΣΣΑΛΙΗΤΩΝ. Typus idem, supra delphinus.
30	Æ	E+		Caput imberbe galeatum. MA. Tripus. <i>Vid. Pellerin, pl. iv. fig. 27.</i>
31	Æ	E+		Caput idem, supra uvæ racemus. MA. Tripus.
32	Æ	E+		Caput imberbe galeatum, retro astrum. ΜΑΣΣΑ. Tripus.
33	Æ	D+		Caput Dianæ, in humeris arcus et pharetra, in area ΔΥ. MA. Pharetra cum loro pendulo, in area cervi caput. <i>Vid. Neumann, Part. I. tab. i. fig. 1. Cr.</i>
34	Æ	C+		Caput Apollinis laureatum. ΜΑΣΣΑ. Bos cornupeta. <i>Conf. Mus. Hunter.</i> <i>tab. xxxvi. fig. 16. Cr.</i>
35	Æ	C+		Caput idem. ΜΑΣΣΑ. Typus idem, infra ΠΠ.
36	Æ	C+		Caput idem. ΜΑΣΣΑΛΙΗΤΩΝ. Typus idem.
37	Æ	C+		Caput idem, sed dextrorsum versum. ΜΑΣΣΑ. Typus idem, supra M.
38	Æ	C+		Caput idem. ΜΑΣΣΑ. Typus idem.
NEMAUSUS.				
1	Æ	B+	6 $\frac{3}{4}$	Caput juvenile galeatum. NEM. COL. intra coronam lauream. <i>Vid. tab. i. fig. 3. Cr.</i>



	Met.	Magn.	Pond.	
2	Æ	D		Caput galeatum pectore tenus, retro S. NEM. COL. Figura muliebris stans, d. pateram, s. columnæ innixa, in area duplex cornucopiæ? <i>Vid. Mus. Hunter. tab. xl. fig. 6.</i>
SEGUSIA.				
1	Æ	C+	19½	SEGVSIA. Caput imberbe galeatum, prominente retro hasta, pone V. ARVS. Hercules, ut videtur, nudus, stans ad aram, d. pateram, s. exuvias leonis, juxta figura pallio oblecta basi insistens. <i>Conf. Pellerin, pl. iv. fig. 33.</i> Cr.
VOLCÆ ARECOMICI.				
1	Æ	D-		VOLCÆ. Caput muliebre. AREC. Figura togata stans; juxta palmæ ramus. <i>Vid. Mus. Hunter. tab. lxii. fig. 13.</i>
GALLIA BELGICA.				
EBURONES.				
1	Æ	D	32¼	AMBILL. Caput imberbe galea, alis ornata, tectum. EBVRO. Vir in citato equo, d. hastam. <i>Vid. Pellerin, pl. iv. fig. 18.</i> Cr.
TORNACUM.				
1	Æ	C+	29	DVRNACOS. Caput imberbe galea, alis ornata, tectum. Vir in citato equo, d. hastam. <i>Vid. Bouteroue, p. 45. fig. i.</i>

	Met.	Magn.	Pond.	
<b>REGULI VEL MAGISTRATUS GALLICI.</b>				
<b>ABUDOS.</b>				
1	Æ	D		Caput virile nudum. ABVDOS. Equus currens, supra ☉☉. <i>Conf. Pellerin, pl. cxxiv. fig. 13.</i>
2	Æ	D		Caput idem. ABVDOS. Typus idem, supra aquila alis expansis, inter crura equi 2. <span style="float: right;">Cr.</span>
<b>ATEULA.</b>				
1	Æ	D	24½	ATEVLA. Protome Victoriæ alata. VLATOS. Equus stans, supra ∞, inter crura flos, infra spica. <i>Vid. tab. i. fig. 4.</i> <span style="float: right;">Cr.</span>
<b>CALLE.</b>				
1	Æ	C+	17¾	REX. CALLE. Luna crescens, in area quid flori simile. IP. Aquila alis expansis. <i>Vid. tab. i. fig. 5.</i>
<b>CAM.</b>				
1	Æ	D	29	Caput muliebre. CAM. Equus gradiens. <i>Fabricæ admodum rudis. Vid. tab. i. fig. 6.</i>
<b>CARMANOS.</b>				
1	Æ	D-	24½	CARMANOS. Caput imberbe galeatum. CARMANO ( <i>literis incusis et retrogradis</i> ). Caput idem incusum. <i>Oscitantia Monetarii exemplum. Conf. Pellerin, pl. cxxiv. fig. 9, 10.</i>
<b>COMIUS.</b>				
1	Æ	B+	16¾	COMI. intra quadratum scriptum, supra ☉, infra ☉. VI. Equus currens. <i>Vid. tab. i. fig. 7.</i> <span style="float: right;">Cr.</span>

	Met.	Magn.	Pond.	
2	N	B+	17 $\frac{3}{4}$	. OMI. vel . OMB. intra quadratum scriptum. Equus currens, supra literæ duæ incertæ, infra S.
DUBNOREX.				
1	R	C+	14 $\frac{1}{2}$	DVBNOREX. Caput imberbe laureatum. Gryphus currens, supra astrum, in area crux et globulus, infra quid incognitum. <i>Vid. tab. i. fig. 8.</i>
ECES.				
1	R	C+	18 $\frac{3}{4}$	Ornamentum incognitum. ECES. Equus currens, supra quid flori simile. <i>Vid. tab. i. fig. 9.</i>
EPAD.				
1	R	D+	25 $\frac{3}{4}$	EPAD. Caput imberbe galeatum laureatum. Miles stans, d. signum militare, s. scutum et hastam, pro pedibus galea. <i>Vid. Pellerin, pl. v. fig. 15. Cr.</i>
EPAT.				
1	R	C	18 $\frac{1}{4}$	EPAT. Caput Herculis, leonis exuviis tectum, retro ☉. Aquila alis expansis, in area ☉. <i>Vid. tab. i. fig. 10. Cr.</i>
EPIILLUS.				
1	N	D+	80 $\frac{1}{2}$	COMF. intra coronam lauream. EPIILLVS. Eques in citato equo, retro astrum, in area ☉☉☉. <i>Vid. tab. i. fig. 11.</i>
FIXTILOS.				
1	Æ	D		FIXTILOS. Caput imberbe galeatum, retro gladius va- gina tectus. FIXTILOS. Leo currens, supra ☉☉, inter crura le- onis incertum quid. <i>Vid. tab. i. fig. 12. Cr.</i>

	Met.	Mag.	Pond.	
				INDUTIOMARUS.
1	Æ	D+		Caput juvenile diadematum. GERMANVS. INDVTIIII. Bos gradiens. <i>Vid. tab. i. fig. 13.</i>
				LITA.
1	Æ	C+	26½	Caput muliebre, in area ∞. LITA. Vir citato equo vectus, d. ensem vel hastam. <i>Vid. tab. i. fig. 14. et conf. Pellerin, pl. v. fig. 5. et pl. cxxiv. fig. 6. et Bouteroue, p. 48. Cr.</i>
				NAMAΣAT.
1	Æ	C+		Caput Cereris spicis coronatum. NAMAΣAT. Aper currens. <i>Vid. Pellerin, pl. vi. fig. 35, et conf. Bouteroue, p. 56. Cr.</i>
				ORCITIRIX.
1	Æ	D	27½	ATPILI. A. Caput imberbe diadematum. ORCITIRIX. Equus currens. <i>Vid. tab. i. fig. 15.</i>
				TOGIRIX.
1	Æ	C+	27¼	TOCIRIX. Caput imberbe galeatum. TOCIRIX. Equus currens, infra ∞. <i>Vid. tab. i. fig. 16. et conf. Bouteroue, p. 62. et Comitibus Pembrochiæ Numismata Antiqua, Part. II. tab. xciii. fig. 10.</i>

Met.	Magn.	Pond.	
<b>BRITANNIA.</b>			
<b>VERULAMIUM.</b>			
1	Æ	C+	21½ VER. TASCIA. Equus currens. <i>Vid. Ruding's Annals of the Coinage of Britain, &amp;c. British Coins, pl. v. fig. 1.</i>
2	Æ	D+	VERLAMIO. Ornamentum quoddam. Bos gradiens, intra coronam lauream. <i>Vid. ibid. pl. v. fig. 3.</i>
<b>REGES BRITANNIÆ.</b>			
<b>BODUO?</b>			
1	Æ	D+	83 BODVO. Equus currens, infra rota. <i>Vid. tab. i. fig. 17.</i>
<b>SEGONAX?</b>			
1	Æ	C+	18½ SEGO. intra quadratum scriptum, quod ambit ornamentum circulare. Equus decurrens. <i>Vid. tab. i. fig. 18.</i>
<b>CUNOBELINUS.</b>			
1	Æ	D+	81 CAMV. Spica. CVN. Equus currens, supra palmæ ramus et o. <i>Vid. Ruding's Annals of the Coinage of Britain, &amp;c. British Coins, pl. iv. fig. 3.</i>
2	Æ	D+	81 CAMV. Spica, in area o. CVN. Typus idem, supra palmæ ramus, et o.
3	Æ	D+	81 CAMV. Spica, in area oo. CVNO. Typus idem, supra palmæ ramus.

	Met.	Magn.	Pond.	
4	N	D+	77½	CAMV. Spica. CVNO. Typus idem, supra palmæ ramus, et o, retro o. <i>Vid. ibid. pl. iv. fig. 4.</i>
5	N	D+	81½	CAMV. Spica. CVNO. Typus idem, supra palmæ ramus, et o, retro o, inter crura ☉.
6	N	D+	73	CAMV. Spica. CVNO. Typus idem, supra palmæ ramus et astrum, inter crura ☉. <i>Vid. ibid. pl. iv. fig. 5.</i>
7	N	D+	82½	CAMV. Spica. CVNO. Typus idem, supra palmæ ramus et astrum, in area quid cordi simile. <i>Vid. ibid. pl. iv. fig. 6.</i>
8	Æ	D+		Epigraphe et typus detriti. CVN. Typus idem, supra palmæ ramus et o. ( <i>Numus antiquus adulterinus, olim inauratus, auro in quibusdam locis adhuc restante.</i> )
9	N	C-	20	CAM. Spica. CVN. Typus idem, supra palmæ ramus. <i>Vid. ibid. pl. iv. fig. 7.</i>
10	N	C-	19½	Alius, fere similis.
11	Æ	C	18½	CVNO. Caput juvenile, imberbe, nudum, alatum, pectore tenuis. TASCIO. Sphinx sedens. <i>Vid. ibid. pl. iv. fig. 8.</i>
12	Æ	C+	19	CAMV. Caput virile, imberbe, nudum, capillis erectis. CVNO. Figura alata sedens, d. pateram, in area ☉. <i>Vid. ibid. pl. iv. fig. 11.</i>
13	Æ	C	20	CVNO. Hercules nudus stans, d. clavam, s. pellem leonis. TASCIOVA. Bacchus nudus panthera vectus. <i>Vid. ibid. pl. iv. fig. 15.</i>
14	Æ	C+	16¾	SOLIDO. intra ornamentum circulare scriptum. CVNO. Vir seminudus stans, d. nescio quid tenet, nisi humanum sit caput, s. hastam. <i>Vid. tab. i. fig. 19.</i>
15	Æ	C+	19½	TASCIOVAN. Caput muliebre, pectore tenuis. CVNOBELI... Figura seminuda, sedens sub arbore, lyram pulsat. <i>Vid. Ruding's Annals of the Coinage of Britain, &amp;c. British Coins, pl. iv. fig. 9.</i>
16	Æ	C	18½	CVNOBELINI. Caput virile imberbe, nudum. Equus currens, supra luna crescens. <i>Vid. ibid. pl. iv. fig. 10.</i>
17	Æ	C	14½	CVNOBELI. intra quadratum scriptum, supra astrum, infra astrum. Equus decurrens. <i>Vid. ibid. pl. iv. fig. 14.</i>

	Met.	Magn.	Pond.	
18	Æ	C+	18	TASCIA. Caput imberbe laureatum. Bos cornupeta, supra astrum. <i>Vid. ibid. pl. v. fig. 34.</i>
19	Æ	C+	18	TASC. intra quadratum scriptum. Eques currens, s. clypeum oblongum. <i>Vid. ibid. pl. v. fig. 35.</i>
20	Æ	D+		CAMV. Pegasus volans. CVNO. Victoria stans, d. coronam lauream. <i>Vid. ibid. pl. v. fig. 30.</i>
21	Æ	D		CVNO. intra quadratum scriptum, quod ambit corona spicea. CAMV. Equus gradiens. <i>Vid. ibid. pl. v. fig. 27.</i>
22	Æ	C+		CVNO. Caput Jovis Ammonis barbatum. CAM. Leo recumbens, supra ramus. <i>Vid. ibid. pl. v. fig. 20.</i>
23	Æ	D-		CVNO. Pegasus volans. TASCI. Victoria taurum mactans. <i>Vid. ibid. pl. v. fig. 31.</i>
24	Æ	D		CVNO. Sphinx currens. CAMV. Figura seminuda stans, d. quiddam ignotum, nisi sit caput humanum, retro ara ignita. <i>Vid. ibid. pl. v. fig. 25.</i>
25	Æ	D-		CVNOBELINI. Caput imberbe galeatum. TA?CHIOVANIT. Aper decurrens. <i>Vid. ibid. pl. v. fig. 23.</i>
26	Æ	D		CVNOBELINVS. REX. Caput juvenile imberbe nudum. TASC. Bos cornupeta. <i>Vid. ibid. pl. v. fig. 19.</i>
27	Æ	D		CVNOBELINI. Caput juvenile imberbe laureatum. TASCIOVANI. I. Centaurus gradiens tibiam inflat. <i>Vid. ibid. pl. v. fig. 17.</i>
28	Æ	D		CVNOBELIN. Caput Victoriæ alatum. TASCIO. Figura sedens malleo galeam cudit. <i>Vid. ibid. pl. v. fig. 18.</i>
29	Æ	C+		CVNO. Caput imberbe Jani bicipitis. CAMV. Sus sedens, supra ramus. <i>Vid. ibid. pl. v. fig. 24.</i>
30	Æ	D-		TASCIA. Caput imberbe nudum. Centaurus gradiens tibiam inflat, supra luna crescens. <i>Vid. ibid. pl. v. fig. 38.</i>

	Met.	Magn.	Pond.	
<b>ITALIA.</b>				
<b>ETRURIA.</b>				
<b>POPULONIA.</b>				
1	Æ	E+	130 $\frac{3}{4}$	Caput Herculis imberbe, adversum, leonis exuviis tectum, pedibus infra mentum colligatis. Clava. <i>Vid. Eckhel, Num. Vet. Anec. tab. i. fig. 13. Cr.</i>
2	Æ	F		Medusæ caput adversum, ejecta lingua. Sex globuli. <i>Vid. ibid. tab. i. fig. 12.</i>
<b>VOLATERRÆ.</b>				
1	Æ	P+		Anchora, in area II. Rota, inter cujus radios 1. <i>Vid. tab. ii. fig. 1.</i>
<b>UMBRIA.</b>				
<b>TUDER.</b>				
1	Æ	G		Manus cæstu armata, in area quatuor globuli. ⊕⊕⊕⊕. inter clavas duas scriptum, in area quatuor globuli. <i>Vid. Arigoni Miscell. tom. III. tab. v. fig. 6.</i>
2	Æ	F		Bufo, vel rana. v†. Anchora, in area tres globuli. <i>Vid. ibid. tab. xii. fig. 54.</i>
3	Æ	F-		Apis, in area duo globuli. v†. Tridens, in area duo globuli. <i>Vid. ibid. tab. xii. fig. 57.</i>
4	Æ	G-		Diota, supra globulus. v†. Cuspis, in area globulus. <i>Vid. ibid. tab. ix. Cr. fig. 33.</i>



	Met.	Magn.	Pond.	
5	Æ	D+		Larva Sileni. ΕΙΔΕΙΤΕ. Aquila stans, expansis alis. <i>Vid. ibid. tab. xi. fig. 51.</i> Cr.
<b>AGER PICENUS.</b>				
<b>ANCONA.</b>				
1	Æ	E		Caput Veneris laureatum, retro M. ΑΓΚΩΝ. Cubitus ramum tenens, in area duo astra. <i>Vid. Pellerin, pl. vii. fig. 1.</i> Cr.
<b>HADRIA.</b>				
1	Æ	P		Caput adversum, diadematum, prolixè barbatum, in area I. HAT. Canis, vel lupo jacens. <i>Conf. Arigoni, tom. III. tab. 1.</i>
2	Æ	H		Gallus gallinaceus stans, in area duo globuli. HAT. Pes humanus. <i>Vid. Gorii Mus. Etrusc. vol. I. tab. cxvii. fig. 3.</i>
<b>HADRIA ET ASCULUM.</b>				
1	Æ	F+		H. ΑΕ. <i>Vid. Mus. Hunter. tab. xii. fig. 23.</i>
<b>MARRUCINI.</b>				
<b>TEATE.</b>				
1	Æ	F		Caput Palladis galeatum. TIATI. Noctua stans, infra quinque globuli. <i>Vid. Gessner, Num. Ant. Pop. et Urb. tab. lxxix. fig. 28.</i> Cr.
2	Æ	E+		Caput idem. TIATI. Noctua stans, unguibus lauri ramum, infra quinque globuli.

	Met.	Magn.	Pond.	
3	Æ	E		Caput idem. TIATI. Typus idem, infra tres globuli.
4	Æ	E		Caput idem. TIATI. Noctua stans, infra duo globuli.
L A T I U M.				
R O M A.				
1	Æ	E	108	Caput Herculis imberbe, diadematum, leonis exuviis una cum clava collo illigatis. ROMANO. Lupa gemellos lactans. <i>Vid. tab. i. fig. 20.</i> Cr.
2	Æ	E-	103½	Caput idem. ROMANO. Typus idem.
3	Æ	E	98	Caput imberbe galeatum, retro cornucopiæ. ROMANO. Victoria seminuda stans, s. palmæ ramum humi insistentem attinet, ex quo corona laurea dependet, in area A. <i>Conf. Pellerin, tab. ix. fig. 43. et Dutens, Médailles Grecques et Phéniciennes, Diss. I. pl. xi. fig. 6.</i>
4	Æ	D+	95½	Caput Martis imberbe galeatum, retro clava. ROMA. Equus subsultans, supra clava. <i>Vid. Mus. Hunter. tab. xlvi. fig. 1.</i>
5	Æ	D+	98	Caput Apollinis laureatum. ROMA. Equus subsultans. <i>Vid. tab. i. fig. 21.</i>
6	Æ	D+	97	Caput Martis imberbe galeatum. ROMA. Caput equi frenatum, retro falx. <i>Vid. tab. i. fig. 22.</i>
7	Æ	D	48	Caput idem. ROMA. Typus idem, retro falx. <i>Vid. tab. i. fig. 23.</i> Cr.
8	Æ	F		ROMANO. Caput imberbe galeatum. ROMANO. Aquila capite retroverso fulmini insistens, in area meta, infra K. <i>Vid. tab. i. fig. 24.</i> Cr.
9	Æ	D+		Caput Herculis imberbe, leonis exuviis tectum. ROMA. Pegasus volans, supra clava. <i>Vid. Mus. Hunter. tab. xlvi. fig. 4.</i>
10	Æ	E		Caput muliebre diadematum. ROMANO. Leo gradiens. <i>Vid. ibid. tab. xlvi. fig. 10.</i>

	Met.	Magu.	Pond.	
11	Æ	E		Caput muliebre corona turrita redimitum. ROMA. Vir equo incitato vectus, d. flagellum quatit. <i>Vid. ibid. tab. xlvi. fig. 3.</i> Cr.
12	Æ	D+		Caput imberbe galeatum. ROMA. Caput equi frenatum. <i>Vid. ibid. tab. xlvi. fig. 7.</i>
13	Æ	D+		Caput idem. ROMANO. Typus idem.
14	Æ	D		Caput idem. ROMAO. Typus idem.
15	Æ	D		ROMA. Caput imberbe galeatum. ROMAN.. Typus idem.
16	Æ	D		Caput idem. ..... Caput equi frenatum, sinistrorsum versum.
17	Æ	D		Caput Martis imberbe galeatum. ROMA. Caput equi frenatum, retro falx. Cr.
18	Æ	D		Caput Apollinis laureatum. ROMA. Equus subsultans. <i>Vid. Mus. Hunter. tab. xlvi. fig. 5.</i> Cr.
19	Æ	D		Caput imberbe galeatum, retro clava. ROMA. Equus subsultans, supra clava. <i>Vid. ibid. tab. xlvi. fig. 6.</i> Cr.
20	Æ	C-		Caput imberbe galeatum. ROMA. Canis gradiens. <i>Vid. Mus. Hunter. tab. xlvi. fig. 8.</i>

## S A M N I U M.

## AESERNIA.

1	Æ	E+		VOLCANOM. Caput Vulcani imberbe, pileatum, laureatum, retro forceps. AISERNINO. Jupiter in citis bigis, d. fulmen intentat, volante supra Victoria. <i>Vid. tab. ii. fig. 2.</i> Cr.
2	Æ	E		AI2ERNINO. Caput Apollinis laureatum, retro astrum. Bos cum humana facie stans coronatur a supervolante Victoria, inter crura T. <i>Vid. tab. ii. fig. 3.</i>

	Met.	Magn.	Pond.	
				<b>BENEVENTUM.</b>
1	Æ	E—		BENVENTOD. Caput Apollinis laureatum. ΓΟΜ. ΓΡΟ. Equus subsultans, supra pentagonum. <i>Vid. tab. ii. fig. 4.</i>
				<b>FRENTANI.</b>
				<b>LARINUM.</b>
1	Æ	E+		Caput Palladis galeatum. LADINOD. Eques galeatus cum hasta et clypeo citato cursu, infra quinque globuli. <i>Vid. Mus. Hunter.</i> <i>tab. xxxii. fig. 6.</i>
2	Æ	E+		Caput Jovis barbatum et laureatum. LADINOD. Aquila alis expansis fulmini insistens, infra quatuor globuli. <i>Vid. ibid. tab. xxxii. fig. 7.</i>
3	Æ	D+		Caput Herculis barbatum, leonis exuviis tectum. LADINOD. Centaurus currens tibiam inflat, infra tres globuli. <i>Vid. Khell. Adp. alt. p. 100. tab. ii. fig. 12. Cr.</i>
4	Æ	E—		Caput muliebri velatum, laureatum. LADINOD. Delphinus, supra V, infra duo globuli. <i>Vid. tab. ii. fig. 5.</i>
				<b>CAMPANIA.</b>
				<b>ACERRÆ.</b>
1	Æ	G		Caput Jovis barbatum et laureatum, retro quatuor globuli. ↓ΔΕΡΑ. ( <i>literis Oscis.</i> ) Jupiter in citis quadrigis, d. ful- men intentat, s. sceptrum tenet, Victoria pone habenas moderante, infra quatuor globuli. <i>Vid. Mus. Hunter.</i> <i>tab. ii. fig. 1. Cr.</i>
2	Æ	F		Caput Jovis barbatum et laureatum, retro duo globuli. ↓ΔΕΡΑ. Duæ figuræ stantes pallio post tergum defluo, quarum singulæ, d. bacillum sive gladium elatum, s. porcam simul attinent: in area duo globuli. <i>Vid.</i> <i>Eckhel. Num. Vet. Anec. tab. ii. fig. 7. Cr.</i>

	Met.	Magn.	Pond.	
3	Æ	F		Alius, sed extant luculenta prioris cujuspian matricis vestigia.
CALES.				
1	Æ	E+	108½	Caput Palladis galeatum, retro gladius. CALENO. Victoria bigam agens. <i>Vid. tab. ii. fig. 6.</i> Cr.
2	Æ	E		CALENO. Caput Apollinis laureatum, retro spica. CALENO. Taurus cum facie humana, supra lyra, inter crura B. <i>Vid. tab. ii. fig. 7.</i> Cr.
3	Æ	E		CALENO. Caput idem, retro galea. Typus idem, supra lyra, inter crura I.
4	Æ	E-		Caput idem, in area astrum, retro spica. CALENO. Typus idem, supra lyra.
5	Æ	E		CALENO. Caput idem. CALENO. Typus idem, supra astrum.
6	Æ	E		Caput idem, retro clypeus. CALENO. Taurus cum humana facie, coronatur a supervolante Victoria.
7	Æ	E		Caput Palladis galeatum. CALENO. Gallus stans, retro astrum. <i>Vid. tab. ii. fig. 8.</i> Cr.
CAPUA.				
1	Æ	F		Caput Jovis laureatum, retro duo astra. ⲚⲠⲂⲗ. ( <i>litteris Oscis.</i> ) Diana in citis bigis, supra duo astra. <i>Vid. Arigoni Miscell. tom. III. tab. xvi. fig. 76.</i> Cr.
2	Æ	E+		Alius, fere similis.
3	Æ	F		Caput Jovis laureatum, retro duo astra. ⲚⲠⲂⲗ. Duæ figuræ stantes pallio post tergum defluo, quarum singulæ d. bacillum vel gladium elatum, s. porcā simul attinent, in area duo astra. <i>Vid. tab. ii. fig. 9.</i> Cr.
4	Æ	E+		Caput Herculis imberbe laureatum, prominente retro clava. ⲚⲠⲂⲗ. Panthera gradiens anteriore s. pede hastam tenet, supra duo globuli. <i>Vid. tab. ii. fig. 10.</i> Cr.
5	Æ	E-		Caput muliebre, hedera, ut videtur, coronatum, retro Δ. Panthera gradiens anteriore s. pede thyrsū tenet. <i>Vid. tab. ii. fig. 11. et conf. Mus. Hunter. tab. xiv. fig. 19.</i>
6	Æ	E+		Caput Jovis laureatum, retro astrum. ⲚⲠⲂⲗ. Victoria tropæum coronans, in area astrum. <i>Vid. Arigoni Misc. tom. III. tab. xvi. fig. 78.</i>

	Met.	Magn.	Pond.	
7	Æ	E		Caput Palladis galeatum, retro astrum. ΠΑΡΑ. Victoria gradiens. <i>Vid. tab. ii. fig. 12.</i>
8	Æ	E+		Caput Dianæ, retro arcus. ΠΑΡΑ. Vir paludatus equo decurrens, d. hastam, in area concha buccinum et astrum. <i>Conf. Mus. Hun-          ter. tab. xiv. fig. 16. et Eckhel. Num. Vet. Anec.          tab. ii. fig. 5.</i>
9	Æ	E		Caput Dianæ, prominente retro arcu et pharetra. ΠΑΡΑ. Aper currens, supra globulus. <i>Vid. tab. ii.          fig. 13.</i>
10	Æ	D+		Caput Junonis diadematum cum sceptro transverso. ΠΑΡΑ. Duæ pyramides, quibus superne velum im- pendet, singulis basibus insistentes; juxta tripus, vel quid aliud ignotum. <i>Conf. Arigoni Misc. tom. III.          tab. xv. fig. 73.</i> Cr.
11	Æ	D		Caput Apollinis laureatum. ΠΑΡΑ. Lyra. <i>Vid. ibid. tom. III. tab. xvi. fig. 77.</i>
12	Æ	D-		Caput Junonis velatum cum sceptro transverso. ΠΑΡΑ. Spica, in area tripus, vel quid aliud ignotum. <i>Vid. Mus. Hunter. tab. xiv. fig. 17.</i>
13	Æ	C+		Caput imberbe, tegumento singulari ornatum. ΠΑΡΑ. Lupa infantem lactans. <i>Vid. tab. ii. fig. 14.</i>

## CUM Æ.

1	Æ	E-	115	Caput muliebre, retro ζ. ΚΥΜΑΙΟΝ. Concha, superne granum hordei. <i>Conf.          Pellerin, tab. viii. fig. 23.</i> Cr.
2	Æ	B+	8	Caput Palladis galeatum. ΒΑ. Concha. <i>Vid. tab. iii. fig. 1.</i>

## CUM Æ ET LITERNUM.

1	Æ	D+		ΜΝΥΝΔΕΤΙΕΜΒΑ. ( <i>litteris Oscis</i> ). Caput Apollinis laure- atum. Taurus cum capite humano, volante supra Victoria, inter crura ΙΣ. <i>Vid. Pellerin, pl. viii. fig. 25.</i> Cr.
2	Æ	D+		ΜΝΥΝΔΕΤΙΕΜΒΑ. Caput idem, retro clypeus. Taurus cum capite humano, volante supra Victoria.

	Met.	Magn.	Pond.	
NEAPOLIS.				
1	Æ	E	100	Caput muliebre diadematum, retro astragalus. NEOΠOΛIT... Taurus cum facie humana coronatur a Victoria supra volante. <i>Conf. Magnan. Miscellan. Numismat. tom. I. tab. xxv. fig. 13.</i> (Numus æreus argento obductus.)
2	Æ	E—	113	Caput idem. NEOΠOΛITHΣ. Typus idem. Cr.
3	Æ	E	106	Caput idem, sinistrorsum versum, retro EYΞ, infra TAP. NEOΠOΛITΩN. Typus idem, inter crura EΠI. <i>Vid. ibid. tom. I. tab. xxvi. fig. 27.</i> (Numus æreus argento obductus.)
4	Æ	E—	109	Caput idem, retro vir dex. hastam vibrans. NEOΠOΛITΩN. Typus idem, inter crura IΣ.
5	Æ	E	109	Caput idem, retro lyra. NEOΠOΛITΩN. Typus idem, inter crura BI. Cr.
6	Æ	D+	52½	Caput idem, retro incertum quid. NEOΠOΛITΩN. Typus idem.
7	Æ	B+	10¾	Caput Minervæ galeatum. NEOΠO. Taurus dimidius cum humana facie. <i>Vid. tab. iii. fig. 2.</i> Cr.
8	Æ	D+		NEOΠOΛITΩN. Caput Apollinis laureatum, retro E. Taurus cum facie humana gradiens coronatur a volante supra Victoria. Inter crura mon. [7], infra IΣ. <i>Conf. Magnan. Miscellan. Numismat. tom. I. tab. xxviii. fig. 21.</i>
9	Æ	D+		NEOΠOΛITΩN. Caput idem, retro H. Typus idem, inter crura mon. [8].
10	Æ	E—		NEOΠOΛITΩN. Caput idem, retro M. Typus idem, inter crura IΣ, infra KE.
11	Æ	E—		NEOΠOΛITΩN. Caput idem, retro O. Typus idem, inter crura IΣ. Cr.
12	Æ	E		NEOΠOΛITΩN. Caput idem, retro P. Typus idem, infra IΣ.
13	Æ	E—		NEOΠOΛITΩN. Caput idem, retro Σ. Typus idem, infra IΣ.
14	Æ	E—		NEOΠOΛITΩN. Caput idem, retro Σ. Typus idem, inter crura IΣ.
15	Æ	E		NEOΠOΛITΩN. Caput idem, retro Σ. Typus idem, inter crura IΣ, infra mon. [9].

	Met.	Magn.	Pond.	
16	Æ	C+		Caput idem, retro pisciculus. NEOΠOΛITΩN. Typus idem, sed sinistrorsum versus, in area ΦI. Cr.
17	Æ	C		Caput idem, retro mon. [10]. NEOΠOΛITΩN. Typus idem, dextrorsum versus.
18	Æ	E		Caput idem, retro O. Typus idem, intra EYΞ.
19	Æ	E+		NEOΠOΛITΩN. Caput idem, dextrorsum versum. Typus idem, supra astrum, infra Γ. <i>Conf. Mus. Hun-</i> <i>ter. tab. xxxix. fig. 19.</i>
20	Æ	D+		Caput idem, retro diota. Typus idem, supra corona laurea.
21	Æ	D+		Caput idem. NEOΠOΛITΩN. Typus idem, supra caput Solis adversum et ΦI, inter crura mon. [11].
22	Æ	D+		Caput idem. ..... Typus idem, supra tripus.
23	Æ	D+		Caput idem, retro mon. [12]. ..... Typus idem, supra botrus, ut videtur, intra coronam lauream.
24	Æ	D+		Caput idem, retro E. NEOΠOΛITΩN. Typus idem, supra galea.
25	Æ	D+		Caput idem, retro K. Typus idem, supra pisciculus.
26	Æ	D+		Caput idem, retro ϰ. Typus idem, supra spica.
27	Æ	D-		NEOΠOΛITΩN. Caput idem, retro K. Typus idem, supra caduceus.
28	Æ	D+		Caput idem, in area tres pisciculi. ..... Typus idem, supra tridens. <i>Vid. Mus.</i> <i>Hunter. tab. xxxix. fig. 21.</i>
29	Æ	D+		NEOΠOΛITΩN. Caput Apollinis laureatum, retro E. Typus idem, supra botrus cum folio, inter crura mon. [13], infra mon. [14].
30	Æ	D+		NEOΠOΛITΩN. Caput idem, retro Ξ. Typus idem, supra noctua, inter crura E, infra in- certum quid.
31	Æ	D+		NEOΠOΛITΩN. Caput idem. Typus idem, supra astragalus.
32	Æ	D+		NEOΠOΛITΩN. Caput idem, retro Λ. Taurus cum humana facie gradiens, supra ΦΩ et diota. <i>Vid. Mus. Hunter. tab. xxxix. fig. 20.</i>



	Met.	Magn.	Pond.	
33	Æ	D		NEOΠOΛITΩN. Caput idem. Typus idem, supra aquila respiciens, inter crura tauri K.
34	Æ	D		NEOΠOΛITΩN. Caput idem. Typus idem, supra incertum quid, infra MIA.
35	Æ	D+		Caput idem dextrorsum versum. NEOΠOΛITEΩN. Taurus dimidius cum humana facie. <i>Vid. Eckhel, Syll. Num. Vet. Anec. tab. i. fig. 2.</i>
36	Æ	C+		Caput idem. NEOΠOΛITΩN. Typus idem. Cr.
37	Æ	D+		Caput idem. NEOΠOΛITΩN. Typus idem, sed in humero stella quatuor radiis distincta. <i>Conf. Neumann, Pop. et Reg. Num. Vet. Ined. tom. I. tab. i. fig. 4.</i>
38	Æ	C+		Caput idem, retro prora navis. Typus idem, supra pisciculus.
39	Æ	C-		Caput idem. Typus idem, supra o.
40	Æ	C+		Caput idem, sinistrorsum versum. NEOΠOΛITΩN. Typus idem, retro mon. [15] et BI.
41	Æ	C		NEOΠOΛITΩN. Caput idem, retro ME. Typus idem, supra pisciculus, retro MV et BI. <i>Conf. ibid. tom. I. tab. i. fig. 5.</i>
42	Æ	C		NEOΠOΛITΩN. Caput idem. Typus idem, supra pisciculus, retro Σ.
43	Æ	C		Caput idem. Typus idem, sinistrorsum versus, supra pisciculus, retro M.
44	Æ	E-		Caput idem, dextrorsum versum. NEOΠOΛITΩN. Lyra et cortina, supra quam serpens, infra clava. <i>Conf. Magnan, Miscellan. Numismat. tom. I. tab. xxviii. fig. 30.</i>
45	Æ	E-		Caput idem, retro XAI. NEOΠOΛITΩN. Lyra et cortina, supra quam serpens, infra clava.
46	Æ	E		Caput idem, retro ΔN. NEOΠOΛITΩN. Lyra inclinata et cortina, in area tæda accensa.
47	Æ	E-		Caput idem, sinistrorsum versum, retro ΦI. NEOΠOΛITΩN. Typus idem, infra palmæ ramus.
48	Æ	D+		Caput idem, retro ΦI. NEOΠOΛITΩN. Typus idem, infra lauri ramus.

	Met.	Magn.	Pond.	
49	Æ	E—		Caput idem. NEOΠOΛITΩN. Lyra et cortina, supra luna crescens inter duas stellas, infra ignotum quid. <i>Operæ rudioris.</i>
50	Æ	E		Caput idem, retro NY. NEOΠOΛITΩN. Typus idem, supra luna crescens inter duas stellas, infra ignotum quid. <i>Operæ rudioris.</i>
51	Æ	E—		Caput idem intra coronam lauream, retro Π. NEOΠOΛITΩN. Lyra inclinata et cortina, in area caduceus. <i>Vid. Scachman, Catalogue de Médailles, p. 25.</i> Cr.
52	Æ	D—		Caput imberbe juvenile (Castoris forsā), retro astrum. NEOΠOΛITΩN. Eques decurrens, inter crura equi ΑΛ. <i>Vid. Mus. Hunter. tab. xxxix. fig. 22. Dioscurorum cultus Neapoli Italiae, utpote in urbe maritima, plurimum vigeat. Collapsum eorum templum inscriptionesque hodiedum ibi visuntur. Rasche, Lexicon Univ. Rei Numar. Vet. tom. II. part. i. p. 307.</i>
53	Æ	D		Caput idem, retro astrum. ..... Typus idem, inter crura equi ΑΣ.
54	Æ	D+		Caput idem, retro astrum. NEOΠOΛITΩN. Typus idem, inter crura equi ΔΗ. Cr.
55	Æ	D		Caput idem, retro astrum. NEOΠOΛITΩN. Typus idem, inter crura equi ΔΥ.
56	Æ	D—		Caput idem, retro astrum. NEOΠOΛITΩN. Typus idem, inter crura equi ΡΟ.
57	Æ	D		Caput idem, retro astrum. NEOΠOΛITΩN. Typus idem, inter crura equi ΦΙ.
58	Æ	D—		Caput idem, sinistrorsum versum, intra coronam lauream, retro astrum. ..... Typus idem.
59	Æ	D		Caput Apollinis laureatum. NEOΠOΛITΩN. Tripus. <i>Vid. Mus. Hunter. tab. xxxix. fig. 23. et Scachman, Catalogue de Médailles, p. 25.</i>
60	Æ	D		Alius fere similis cum vernice cærulea. Cr.
61	Æ	C+		Caput idem, retro incertum quid. NEOΠOΛITΩN. Tripus.
62	Æ	C—		Caput idem, retro cornucopiæ. NEOΠOΛITΩN. Typus idem.
63	Æ	C		Caput idem, dextrorsum versum. NEOΠOΛITΩN. Typus idem.

	Met.	Magn.	Pond.	
64	Æ	C+		Caput Dianæ, prominente retro pharetra et arcu. ΝΕΟΠΟΛΙΤΩΝ. Cornucopiæ, in area ΔΥ. <i>Vid. Mus. Hunter. tab. xxxix. fig. 24.</i>
65	Æ	D-		Caput idem. ΝΕΩΠΟΛΙΤΩΝ (sic). Typus idem, in area ΡΟ.
66	Æ	C+		Caput idem. ΝΕΟΠΟΛΙΤΩΝ. Typus idem.
67	Æ	C-		Caput idem intra coronam lauream. Typus idem, in area Λ.
68	Æ	D-		Caput Veneris diadematum, retro delphinus. ΝΕΟΠΟΛΙΤΩΝ. Typus idem, in area ΦΙ. Cr.

NOLA.

1	Æ	E		Caput Palladis galea, quam laurus et noctua exornant, tectum. ΝΩΛΑΙΩΝ. Taurus cum humana facie gradiens, inter crura mon. [16]. <i>Vid. tab. iii. fig. 3.</i>
2	Æ	E		ΝΩΛΑΙΩΝ. Caput Apollinis laureatum. Taurus cum humana facie coronatur a supervolante Victoria, inter crura ΜΙ. <i>Vid. tab. iii. fig. 4.</i>

NUCERIA ALFATERNA.

1	Æ	E-	112½	ΜΝΝΔΕΤΑΡΑΡΑ ΜΝΝΙΔΙΦΒΝ (literis Oscis). Caput imberbe juvenile (Bacchi forsan), cum cornu arietino, retro noctua. Unus ex Dioscuris nudus stans, d. equum freno retinet, s. hastam. <i>Conf. Mus. Hunter. tab. xl. fig. 11. et Eckhel, Num. Vet. Anec. tab. ii. fig. 9, 10. et Dutens, Explications de quelques Médailles, Diss. I. pl. i. fig. 1.</i> Cr.
2	Æ	E	112½	ΜΝΝΔΕΤΑΡΑΡΑ ΜΝΝΙΔΙΦΒΝ. Caput idem, retro diota. Typus idem. Cr.
3	Æ	D		Caput Apollinis laureatum. ..... ΜΝΝΙΔΙΦΒΝ. Canis terræ inhians. <i>Conf. Pellerin, tab. viii. fig. 33.</i>
4	Æ	E+		Caput idem, dextrorsum versum. ΝΟΥΚΡΙΝΩΝ. Equus stans, inter crura pentagonum. <i>Vid. Pellerin, tab. viii. fig. 31.</i>

	Met.	Magn.	Pond.	
<b>STABIÆ.</b>				
1	Æ	D		Caput imberbe (forsan Bacchi) hedera coronatum. ΣΤΑ. ΟΥΙ. Aquila stans, in area caput arietinum. <i>Vid. Pellerin, tab. x. fig. 4.</i> ( <i>Eckhel inter incerta Numismata M. Græciæ collocat. Vide Doct. Num. Vet. vol. i. p. 116.</i> )
<b>SUESSA.</b>				
1	Æ	E+	98½	Caput Apollinis laureatum, retro fulmen. SVESANO. Vir nudus eques, d. ramum tenet pendentibus tæniis, et simul alium equum ducit. <i>Conf. Eckhel, Catal. Mus. Cæs. Vindob. part. I. tab. i. fig. 6. Cr. (Numus æreus argento obductus.)</i>
2	Æ	E		Caput Palladis galeatum. SVESANO. Gallus stans, retro astrum. <i>Vid. tab. iii. fig. 5. Cr.</i>
3	Æ	E		ΠΡΟΡΟΜ. Caput Mercurii petasatum. SVESANO. Hercules nudus stans leonem suffocat, inter crura clava. <i>Vid. Pellerin, tab. ix. fig. 49.</i>
4	Æ	E		SVESANO. Caput Apollinis laureatum, retro N. Taurus cum humana facie gradiens coronatur a Victoria supra volante, inter crura ΙΣ. <i>Vid. tab. iii. fig. 6.</i>
5	Æ	E		Caput idem, retro O. SVESANO. Typus idem.
<b>TEANUM.</b>				
1	Æ	E+	106¾	Caput Herculis imberbe, leonis exuviis tectum, retro diota. ЯVVIANT (literis Oscis). Victoria in citis trigis. <i>Vid. Eckhel, Num. Vet. Anec. tab. ii. fig. 8. Cr.</i>
2	Æ	E+	111½	Caput idem, retro cycnus. ЯVVIANT. Typus idem. <i>Cr.</i>
3	Æ	E		ЯVVIANT. Caput Apollinis laureatum, retro O. Taurus cum humana facie gradiens coronatur a supervolante Victoria, inter crura pentagonum. <i>Vid. Neumann, tom. I. tab. i. fig. 6.</i>
4	Æ	E		ЯVVIANT. Caput idem, retro fulmen. Typus idem, inter crura pentagonum.
5	Æ	E		Caput idem. ЯVVIANT. Typus idem, inter crura pentagonum.

	Met.	Magn.	Pond.	
6	Æ	E		Caput Palladis galeatum. TIANO. Gallus stans, retro astrum. <i>Vid. tab. iii. fig. 7.</i> Cr.
INCERTI CAMPANIÆ.				
1	Æ	D		Caput Apollinis laureatum. IDAΘI. Taurus cum humana facie gradiens. <i>Vid. Mus. Hunter. tab. lxii. fig. 20. et Eckhel, Syllog. Num. Vet. Ined. tab. i. fig. 4.</i>
2	Æ	D+	112	Caput muliebre adversum, passis capillis. ΘΙΥΤΙΥΥ. Taurus cum humana facie gradiens, infra delphinus. <i>Vid. Pellerin, Suppl. II. tab. i. fig. 4.</i> Cr.
3	Æ	B+	8½	Caput imberbe adversum, crispis capillis. ΞΙΥΥΤΞΙΞ. Hordei granum inter acrostolium et delphinum. <i>Vid. Mus. Hunter. tab. xlv. fig. 3.</i> Cr.

APULIA.

ARPI.

1	Æ	E+		ΑΡΓΑΝΟΥ. Equus currens. ΓΟΥΛΑΙ. Bos cornupeta. <i>Vid. Magnan, Miscell. Numismat. tom. III. tab. viii. fig. 3. et Mus. Hunter. tab. vii. fig. 11.</i>
2	Æ	E-		Alius, sed minoris moduli.
3	Æ	E		Caput Jovis barbatum, retro fulmen. ΑΡΡΑ. Aper currens, supra venabulum. <i>Vid. Magnan, Miscellan. Numismat. tom. III. tab. viii. fig. 13.</i> Cr.
4	Æ	E		ΔΑΞΟΥ. Caput idem, retro fulmen. ΑΡΡΑΝΩΝ. Typus idem, supra venabulum. Cr.

BARIUM.

1	Æ	D		Caput Jovis barbatum. ΒΑΡΙΝΩΝ. Prora navis, cui insistit Cupido alatus cum arcu et sagitta. <i>Vid. Magnan, Miscellan. Numismat. tom. III. tab. xi. fig. 1.</i>
---	---	---	--	--

## APULIA.

## CÆLIUM.

	Met.	Magn.	Pond.	
1	Æ	E		Caput Palladis galeatum, supra duo globuli. ΚΑΙΑΙΝΩΝ. Tropæum, in area fulmen et duo astra. <i>Vid. Magnan, Miscellan. Numismat. tom. IV. tab. xvii. fig. 7.</i> Cr.
2	Æ	E		Caput idem, supra duo globuli. ΚΑΙΑΙΝΩΝ. Tropæum, in area clava. <i>Vid. Pellerin, tab. vii. fig. 17.</i>
3	Æ	D+		Caput idem, supra globulus. ΚΑΙΑΙΝΩΝ. Tropæum, in area astrum. <i>Vid. Magnan, Miscellan. Numismat. tom. IV. tab. xvii. fig. 4.</i>
4	Æ	E		Caput Jovis laureatum, retro K et duo globuli. ΚΑΙΑΙΝΩΝ. Pallas gradiens, d. hastam, s. clypeum prætendit. <i>Vid. Pellerin, tab. vii. fig. 16.</i>
5	Æ	D+		Caput Palladis galeatum, supra duo globuli, retro K. ΚΑΙΑΙΝΩΝ. Victoria gradiens, d. coronam, s. tropæum super humero gestat. <i>Vid. ibid. tab. vii. fig. 18.</i>

## HYRIUM.

1	Æ	E	109	Caput Palladis galea, quam laurus et noctua exornant, tectum. YDINAI. Taurus cum humana facie gradiens. <i>Vid. Magnan, Miscellan. Numismat. tom. IV. tab. xxvii. fig. 11.</i>
2	Æ	E	110	Caput idem. YDIANOΣ. Typus idem, dextrorsum versus. <i>Vid. Mus. Hunter. tab. lxii. fig. 18.</i> Cr.
3	Æ	E+	97½	Caput idem, dextrorsum versum. YDINAI. Typus idem, sinistrorsum versus. Cr.
4	Æ	E	108¾	Caput idem. YDINA. Typus idem, dextrorsum versus. Cr.

## LUCERIA.

1	Æ	F		Caput Palladis galeatum, supra quinque globuli. LOVCERI. Rota, inter cujus radios epigraphe. <i>Vid. Mus. Hunter. tab. xxxiv. fig. 1.</i>
2	Æ	E+		Caput Herculis imberbe, leonis exuviis tectum, retro quatuor globuli. LOVCERI. Pharetra, clava, et arcus. <i>Vid. Magnan, Miscellan. Numismat. tom. IV. tab. xxx. fig. 6.</i>

	Met.	Magn.	Pond.	
3	Æ	E		Caput Neptuni barbatum, retro tres globuli. LOVCERI. Delphinus, supra tridens. <i>Vid. ibid. tom. IV. tab. xxix. fig. 4.</i>
4	Æ	D+		Caput muliebre laureatum velatum, forsan Veneris, retro duo globuli. LOVCERI. Concha. <i>Vid. ibid. tom. IV. tab. xxix. fig. 5.</i>
SALAPIA.				
1	Æ	E		ΣΑΛΑΠΙΝΩΝ. Caput Jovis barbatum laureatum. ΠΛΩΤΙΟΥ. Aper currens, supra corona. <i>Vid. Pellerin, tab. ix. fig. 46.</i>
2	Æ	E		ΣΑΛΑΠΙΝΩΝ. Caput idem, sinistrorsum versum. ΠΥΛΛΟΥ. Aper currens, supra tridens. <i>Vid. Mus. Hunter. tab. xlvi. fig. 19.</i>
3	Æ	E		ΣΑΛΑΠΙΝΩΝ. Caput Dianæ laureatum, prominente retro pharetra. ΠΥΛΛΟΥ. Equus currens, supra tridens. <i>Vid. Eckhel, Num. Vet. Anec. tab. ii. fig. 15.</i>
4	Æ	E		ΣΑΛΑΠΙΝΩΝ. Caput idem. ΠΥΛΛΟΥ. Equus currens, supra palmæ ramus.
5	Æ	E		ΣΑΛΑΠΙΝΩΝ. Caput idem. Π . . . . . Equus currens, supra corona.
6	Æ	D+		ΔΑΙΟΥ. Equus gradiens, inter crura A. ΟΨΙΠΛ . . . . . Delphinus. <i>Vid. Magnan, Miscellan. Numismat. tom. III. tab. xli. fig. 1. et Eckhel, Num. Vet. Anec. tab. ii. fig. 14.</i>
7	Æ	D		ΣΑΛΑΠΙΝΩΝ. Caput imberbe. ΠΥΛΛΟΥ. Aquila stans, supra spica. <i>Vid. Mus. Hunter. tab. xlvi. fig. 20.</i> Cr.

CALABRIA.

BRUNDUSIUM.

1	Æ	F		Caput Neptuni barbatum, laureatum, a Victoria pone ad- volante coronatur, retro tridens, infra duo globuli. BRVN. Arion Lesbios delphino vectus, d. Victoriolam, s. lyram, infra duo globuli. <i>Vid. Magnan, Miscellan. Numismat. tom. IV. tab. viii. fig. 6.</i>
---	---	---	--	---

	Met.	Magn.	Pond.	
2	Æ	E+		Caput idem a Victoria pone advolante coronatur, retro tridens, infra globulus. BRVN. Arion Lesbios delphino vectus, d. Victoriolam, s. cornucopiæ, retro clava, infra globulus. <i>Vid. ibid. tom. IV. tab. viii. fig. 3.</i>
3	Æ	E		Caput idem a Victoria pone advolante coronatur, retro tridens, infra S. BRVN. Arion Lesbios a delphino vectus, d. Victoriolam, s. lyram, in area astrum, retro S, et incertum quid. <i>Vid. ibid. tom. IV. tab. x. fig. 5.</i> Cr.
4	Æ	E-		Caput idem a Victoria pone advolante coronatur, retro tridens, infra quatuor globuli. BRVN. Typus idem, infra quatuor globuli. <i>Vid. ibid. tom. IV. tab. ix. fig. 13.</i>
5	Æ	D+		Caput idem a Victoria pone advolante coronatur, retro tridens, infra tres globuli. BRVN. Typus idem, infra tres globuli. <i>Vid. ibid. tom. IV. tab. ix. fig. 11.</i>
6	Æ	D+		M. BIT. Caput idem a Victoria pone advolante coronatur, retro tridens, infra tres globuli. BRVN. Typus idem, infra tres globuli. <i>Conf. ibid. tom. IV. tab. x. fig. 1.</i>
7	Æ	C+		Caput idem a Victoria pone advolante coronatur, infra duo globuli. BRVN. Typus idem, infra duo globuli. <i>Vid. ibid. tom. IV. tab. xi. fig. 1.</i>
BUTUNTUM.				
1	Æ	E-		Caput Palladis galeatum. BYTONTINΩN. Spica. <i>Vid. Pellerin, lettre I. tab. ii. fig. 2.</i> Cr.
TARENTUM.				
1	N	D+	132½	Caput Herculis imberbe, leonis exuviis tectum. TAPANTINΩN. Figura nuda in citis bigis, d. habenas, s. tridentem. <i>Vid. tab. iii. fig. 8. et conf. Pellerin, lettre I. tab. ii. fig. 1.</i> Cr. <i>Figuram hanc nudam cave ne Neptunum esse putes, qui nusquam, ut sciam, imberbis exhibetur. Eandem Amphitriten esse censet Eckhelius, sed quoniam virilitatis certa extant indicia, hac imagine sisti Tarantem, Neptuni filium, vix dubitari potest.</i>



Met.	Magn.	Pond.	
2	A	E—	132 Caput idem. TAPANTINON. Typus idem, sed inter crura equorum mon. [17], infra fulmen.
3	A	D+	132 TAPA. Caput muliebre, diademate, auripendentibus, et monili ornatum, in area tres pisciculi. TAPAZ. Eques gradiens equum coronat, et ipse a Victoria supra volante coronatur, inter crura equi ΣΑ et stella, in area pisciculus. <i>Vid. Pellerin, suppl. II. tab. i. fig. 1.</i> Cr.
4	Æ	F	124 ρΑΡΑΤ. Taras, Neptuni filius, delphino vectus, s. porrecta, infra testa pectunculi. Aream numi ambit circulus artificii singularis. Typus idem, sed incusus, infra testa pectunculi. <i>Vid. tab. iii. fig. 9.</i> Cr.
5	Æ	E+	125 ρΑΡΑΤ. Taras nudus delphino vectus utramque manum porrigit, infra testa pectunculi. ζΑΡΑΤ. Figura fere nuda sedens, d. fusum, s. baculum. <i>Vid. Mus. Hunter. tab. lv. fig. 5.</i> Cr.
6	Æ	E+	119½ TAPAZ. Taras nudus, delphino sinistrorsum vectus, utramque manum porrigit, infra testa pectunculi. Figura fere nuda sedens, d. fusum, s. baculum. <i>Vid. Magnan, Miscellan. Numismat. tom. I. tab. xxxix. fig. 17. et conf. Pellerin, suppl. IV. tab. ii. fig. 11.</i> Cr.
7	Æ	E+	120 Vir nudus galeatus stans dextram equo admovet, sinistra scutum et hastam tenet, in area †. TAPAZ. Taras nudus delphino vectus, d. tridentem, s. clypeum, infra A et fluctus æquoris. <i>Vid. Magnan, Miscellan. Numismat. tom. I. tab. xlii. fig. 11.</i> Cr.
8	Æ	E	94 Eques cursu citato decurrens, infra ΙΩΓΥΡΙΩΝ, in area bovis facies, inter cornua ΣΩ. TAPAZ. Taras nudus delphino vectus, d. equum marinum, s. tridentem, in area mon. [18], et Panos, ut videtur, caput barbatum. <i>Vid. Mus. Hunter. tab. lv. fig. 24.</i> Cr.
9	Æ	E	98 Eques nudus gradiens, dextra equum coronat, inter crura equi ΝΕΥΜΗ, in area ΙΩ. TAPAZ. Taras nudus delphino vectus, d. galeam, in area duo astra. <i>Vid. Magnan, Miscellan. Numismat. tom. III. tab. xlvi. fig. 15.</i> Cr.

	Met.	Magn.	Pond.	
10	Æ	E	97	<p>Equus nudus gradiens, dextra seipsum coronat, inter crura equi ΣΑΛΟ, et columnæ caput, in area ΙΩ.</p> <p>ΤΑΡΑΣ. Taras nudus delphino vectus, d. acrostolium, s. fusum, retro AN.. <i>Vid. Mus. Hunter. tab. lv. fig. 14.</i></p>
11	Æ	E	98½	<p>Equus nudus gradiens, dextra equum coronat, inter crura equi ΣΑΛΩΝ, in area mon. [12].</p> <p>ΤΑΡΑΣ. Taras nudus delphino vectus a Victoria supra volante coronatur, d. extensa, s. bina hastilia et scutum, cui impressus equus marinus, in area EY, infra fluctus æquoris. <i>Miræ artis et elegantie. Cr.</i></p>
12	Æ	E+	118	<p>Typus idem, inter crura equi ΦΙΛΙΑΡΧΟΣ, in area ΣΑ.</p> <p>ΤΑΡΑΣ. Taras nudus delphino vectus, d. botrum, infra ΑΓΑ. <i>Vid. Magnan, Miscellan. Numismat. tom. I. tab. xxxviii. fig. 7. Cr.</i></p>
13	Æ	E	97½	<p>Alius, sed inter crura equi literæ, ut videntur, ΦΙΛΙ. ΛΕΟΚ.</p> <p><i>Vid. ibid. tom. III. tab. xlv. fig. 10.</i></p> <p>(<i>Numus æreus argento obductus.</i>)</p>
14	Æ	E+	116½	<p>Equus nudus gradiens, dextra equum coronat.</p> <p>ΤΑΡΑΣ. Taras nudus delphino vectus, d. extensa, s. palmæ ramum, cui affixæ sunt vittæ, infra ΣΥΜ, retro galea. <i>Vid. ibid. tom. III. tab. xlv. fig. 5.</i></p>
15	Æ	E+	115¾	<p>Equus nudus gradiens, dextra equum coronat, in area mon. [12].</p> <p>ΤΑΡΑΣ. Taras nudus delphino vectus, d. ramum, infra ΙΟΡ.</p>
16	Æ	E	134	<p>Equus nudus gradiens, dextra hastam intorquet, s. clypeum et bina hastilia, retro ΣΙ, infra ΛΕΟΚ . . . .</p> <p>ΤΑΡΑΣ. Taras nudus delphino vectus, d. extensa. <i>Vid. ibid. tom. III. tab. xlv. fig. 11.</i></p>
17	Æ	E+	88½	<p>Equus gradiens, dextra equum coronat, inter crura equi literarum fere extritarum vestigia.</p> <p>ΤΑΡΑΣ. Taras nudus delphino vectus, d. tripodem, infra ΓΑ.</p> <p>(<i>Numus æreus argento obductus.</i>)</p>
18	Æ	E	94	<p>Equus nudus gradiens; equus a figura nuda coram stante coronatur, inter crura equi ΑΡΙΣΤΙΓ.</p> <p>Taras nudus delphino vectus, d. sagittam, s. arcum, infra elephas. <i>Vid. ibid. tom. I. tab. xl. fig. 12. Cr.</i></p>

	Met.	Magn	Pond.	
19	Æ	E	98	Equus nudus gradiens, d. equum coronat, inter crura equi ΔΥΚΙΓΓΩΣ, in area ΣΥ. ΤΑΡΑΣ. Taras nudus delphino vectus, d. tridentem intorquet, s. strophium præ tendit, retro noctua. <i>Vid. ibid. tom. III. tab. xlvi. fig. 5.</i> Cr.
20	Æ	E	97½	Equus gradiens dextram elevat, inter crura equi ΞΕΝΟΚΡΑΤΗΣ, in area mon. [19]. ΤΑΡΑΣ. Taras nudus delphino vectus, d. tridentem, s. strophium elevat, infra fluctus æquoris et sepia. <i>Vid. ibid. tom. III. tab. xliv. fig. 2.</i>
21	Æ	E	97	Typus idem, inter crura equi ΞΕΝΟΚΡΑΤΗΣ, in area mon. [19]. et galea. ΤΑΡΑΣ. Typus idem, retro lupatum, infra fluctus æquoris. Cr.
22	Æ	E	121	Equus nudus gradiens, sinistra clypeum et hastam, inter crura equi †. ΤΑΡΑΣ. Taras nudus delphino vectus, d. galeam, infra I, et fluctus æquoris. <i>Vid. ibid. tom. I. tab. xli. fig. 9.</i> Cr.
23	Æ	E	93½	Equus galeatus gradiens, d. duo jacula, s. clypeum, retro ΞΩ, inter crura equi magistratus nomen detritum. ΤΑΡΑΣ. Taras nudus delphino vectus, d. botrum, s. fusum, retro ΑΝΟ. <i>Vid. Mus. Hunter. tab. lvi. fig. 3.</i>
24	Æ	E	111	Equus nudus gradiens, s. clypeum, inter crura equi ζ. ΤΑΡΑΣ. Taras nudus delphino vectus, d. acrostolium, ut videtur.
25	Æ	E	102	Equus nudus gradiens, s. clypeum, inter crura equi magistratus nomen detritum. ΤΑΡΑΣ. Vir nudus delphino vectus, d. coronam, infra ΔΥ.- ( <i>Numus æreus argento obductus.</i> )
26	Æ	E	111	Caput muliebri fascia et auripendentibus redimitum. ΤΑ. Equus nudus gradiens, dextra equum coronat, retro lunula, inter crura equi delphinus. <i>Vid. Magnan, Miscellan. Numismat. tom. III. tab. ix. fig. 9.</i> Cr.
27	Æ	E	108½	Caput fere idem. ΤΑ. Equus nudus gradiens, d. equum coronat, inter crura equi delphinus. <i>Vid. ibid. tom. III. tab. xlvi. fig. 8.</i>
28	Æ	E	113½	Caput fere idem. ΤΑ. Equus nudus gradiens, d. equum coronat, inter crura equi rhyton, in area delphinus.

	Met.	Magn.	Pond.	
29	Æ	D	35 $\frac{3}{4}$	Caput Phœbi radiatum, adversum. Bos cornupeta, supra ΚΛΗ, et centaurus. <i>Vid. Mus. Hunter. tab. lxxvii. fig. 15. et conf. Pellerin, tab. cxv. fig. 15. Tarenti existimat Neumann. Animadv. in Num. Pellerinii p. 237. q. v.</i> Cr.
30	Æ	D	48	Caput Palladis galea tectum, quam Scyllæ figura exornat. ..... Noctua stans, in area ΞΟΡ, et clava. <i>Conf. Pellerin, tab. ix. fig. 51. et Magnan, Miscellan. Numismat. tom. III. tab. xlvi. fig. 4.</i>
31	Æ	D	45 $\frac{1}{2}$	Caput idem, sinistrorsum versum. ..... Noctua alis expansis fulmini insistens, in area ΣΩ. <i>Vid. Eckhel, Num. Vet. Anec. tab. iii. fig. 8.</i>
32	Æ	C	12 $\frac{3}{4}$	Caput Palladis galeatum. TAPAN. Hercules nudus stans leonem suffocat, retro acrostolium. <i>Conf. Eckhel, Num. Vet. Anec. tab. iii. fig. 6.</i> Cr.
33	Æ	C	15 $\frac{1}{2}$	Caput Palladis adversum, galeatum. TAPANTINΩΝ. Hercules nudus stans leonem suffocat, inter crura mon. [12], retro clava et pisciculus. <i>Vid. tab. iii. fig. 10.</i> Cr.
34	Æ	B+	13	Caput imberbe intra circulum. Testa pectunculi. <i>Vid. tab. iii. fig. 11.</i> Cr.
35	Æ	A+	4	Testa pectunculi. Delphinus, infra noctua. <i>Vid. tab. iii. fig. 12.</i>
36	Æ	C+		Testa pectunculi. TAPAN. Taras nudus delphino vectus, d. porrecta, s. cornucopiæ. <i>Vid. Schachman, Catalogue de Médailles, p. 34. et Mus. Hunter. tab. lvi. fig. 17.</i> Cr.

## LUCANIA.

1	Æ	F		Caput Herculis imberbe, leonis exuviis tectum, infra cuspis. ΔΥΚΙΑΝΩΝ. Pallas propere gradens et respiciens, utraque manu clypeum præterdit, hasta ad humerum inclinata, in area caput animalis. <i>Vid. Magnan, Miscellan. Numismat. tom. III. tab. xxiii. fig. 6.</i> Cr.
2	Æ	E+		Caput Jovis barbatus et laureatus, retro cuspis. ΔΥΚΙΑΝΩΝ. Aquila alis expansis stans et respiciens, in area caput animalis. <i>Vid. Mus. Hunter. tab. xxxiv. fig. 2. et Eckhel, Syll. Num. Vet. Anec. tab. i. fig. 6.</i> Cr.

	Met.	Magn.	Pond.	
HERACLEA.				
1	Α	B+	21½	Caput Apollinis laureatum, in area ΣΔ, et pisciculus, retro literæ non nihil dubiæ TA. †H. Hercules nudus stans, d. elata clavam, s. leonem retinet, in area arcus pharetræ junctus. <i>Vid. Eckhel, Num. Vet. Anec. tab. iii. fig. 11.</i>
2	Α	E+	116	Caput Palladis galea tectum, quam Scyllæ figura exornat, retro K. †ΗΡΑΚΛΗΙΩΝ. Hercules nudus stans adversus, d. clavam, s. exuvias leonis, arcum et sagittam. In area ΔΟΔ et lagena. <i>Vid. Schachman, Catalogue de Médailles, p. 29.</i> Cr.
3	Α	C-	16½	Caput idem. Hercules genuflexus leonem suffocat. <i>Vid. Mus. Hunter. tab. xxix. fig. 26.</i> Cr.
4	Α	C	15¾	Caput idem. Hercules nudus stans, d. clavam, s. exuvias leonis, arcum et sagittam, in area Σ, retro Victoria binis manibus coronam prætendens, quasi Herculem coronaturus.
5	Α	C	14¾	Caput Palladis galea tectum, quam equus marinus exornat. Hercules nudus stans leonem suffocat, retro clava.
6	Α	C	17¾	Caput Palladis galea, quam laurus exornat, tectum. Hercules genuflexus, d. elata clavam, s. leonem retinet
7	Α	C	16¾	Caput Herculis imberbe, leonis exuviis tectum. EH. Leo gradiens. <i>Vid. Pellerin, suppl. III. pl. iii. fig. 5.</i>
8	Æ	E		Caput muliebre. †ΗΡΑΚΛΕΙΩΝ. Spica. <i>Vid. Mus. Hunter. tab. xxix. fig. 28.</i>
9	Æ	E		Pallas galeata stans, d. pateram super aram ignitam, s. hastam, retro scutum, et quid ignotum. †ΗΡΑΚΛΕΙΩΝ. Dioscuri stantes, singuli d. pateram, s. clavam. <i>Vid. Magnan, Lucan. tab. xlvi. fig. 1.</i>
10	Æ	C+		Caput Palladis galeatum, adversum. †ΗΡΑΚΛΕΙΩΝ. Tropæum. <i>Vid. ibid. tab. xlix. fig. 6.</i>
11	Æ	C+		Caput Palladis galeatum, adversum, in area hasta. †ΗΡΑΚΛΕΙΩΝ. Tropæum. Cr.

	Met.	Magn.	Pond.	
12	Æ	C+		Caput Palladis galeatum, retro ☉. †ΗΡΑΚΛΕΙΩΝ. Hercules nudus stans, d. pateram, s. clavam et exuvias leonis, in area quid ignotum. <i>Vid. ibid. tab. xlix. fig. 3. et conf. Mus. Hunter. tab. xxix. fig. 30.</i>
13	Æ	C+		Caput idem. †ΗΡΑΚΛΕΙΩΝ. Scylla, d. hastam, s. scutum. <i>Vid. tab. iii. fig. 13.</i>
14	Æ	C		Caput Herculis imberbe, leonis exuviis tectum. †ΗΡΑΚΛΕΙΩΝ. Clava, et arcus pharetræ junctus. <i>Vid. Magnan, Lucan. tab. xlix. fig. 5.</i>

## METAPONTUM.

1	Æ	F	98½	ΜΕΤΑ. Spica. Spica incusa. <i>Vid. Dutens, dissert. III. tab. i. fig. 2. (Numus æreus argento obductus.)</i>	
2	Æ	F-	123	ΑΤΞΜ. Spica. Spica incusa.	Cr.
3	Æ	E-	120½	ΑΤΞΜ. Spica, in area caput arietinum. Spica incusa.	Cr.
4	Æ	E-	38	ΜΕΤΑ. Spica. Spica incusa.	Cr.
5	Æ	C-	14¾	ΜΕΤΑ. Spica. Tauri facies incusa. <i>Vid. Magnan, Lucan. tab. xxxix. fig. 9.</i>	Cr.
6	Æ	C	20	Spica. Tauri facies incusa.	Cr.
7	Æ	E+	122	ΜΕΤΑ. Spica, cui adhæret cicada. Apollo nudus stans ad aram, d. lauri ramum, s. arcum et sagittas. <i>Vid. tab. iii. fig. 14. et conf. Eckhel, Syllog. Num. Vet. Anec. tab. i. fig. 7.</i>	Cr.
8	Æ	D+	54¾	ΜΕΤΑ. Spica. Apollo nudus stans in corona laurea, s. arcum. <i>Vid. Mus. Hunter. tab. xxxvii. fig. 21.</i>	Cr.
9	Æ	E+	120½	Caput Jovis barbatum et laureatum, retro fulmen. ΜΕΤΑΠΟΝ. Spica, in area ΚΑΛ, et papaver. <i>Vid. tab. iii. fig. 15.</i>	Cr.
10	Æ	E-	121	Caput Martis barbatum, galeatum, retro caput leonis. ΜΕΤΑ. Spica, supra culmum clava, in area ΑΜΙ. <i>Vid. Magnan, Lucan. tab. xxxvi. fig. 15.</i>	Cr.

	Met.	Magn.	Pond.	
11	Æ	E	94	Caput muliebre, vitta redimitum, in corona laurea. ME. Spica. <i>Vid. Neumann, tom. I. tab. i. fig. 10. Cr.</i>
12	Æ	D+	122 $\frac{3}{4}$	Caput Cereris adversum, spicis coronatum. META. Spica, supra culmum bovis facies, in area AΘA. <i>Vid. tab. iii. fig. 16. et conf. Eckhel, Num. Vet. Anec. tab. iii. fig. 16. Cr.</i>
13	Æ	E+	121 $\frac{1}{2}$	Caput Cereris, spicis coronatum. META. Spica, supra culmum astrum, in area ΔY. <i>Vid. Magnan, Lucan. tab. xxxv. fig. 3. Cr.</i>
14	Æ	E+	119 $\frac{1}{2}$	Caput idem, sinistrorsum versum. META. Spica, supra culmum forceps, in area AΘA. <i>Vid. ibid. tab. xxxiv. fig. 4.</i>
15	Æ	E-	90 $\frac{1}{4}$	Caput idem. META. Spica. ( <i>Numus æreus argento obductus.</i> )
16	Æ	E	91 $\frac{1}{2}$	Caput Apollinis laureatum. META. Spica, cujus culmo insidet mus. ( <i>Numus æreus argento obductus.</i> )
17	Æ	E	114 $\frac{1}{4}$	Caput idem. META. Spica.
18	Æ	D	48	Caput Palladis galea, quam ala exornat, tectum. Spica, supra culmum clava. <i>Vid. tab. iii. fig. 17. Cr.</i>
19	Æ	D	43 $\frac{1}{4}$	Caput idem. Spica, supra culmum clava, in area mon. [30].
20	Æ	C	15	Caput Palladis galea, astro insignita, tectum. Spica, supra culmum cornucopiæ.
21	Æ	E-		Caput muliebre, auripendentibus et monili ornatum, retro O. ME. Spica, in area terminus. <i>Vid. Mus. Hunter. tab. xxxviii. fig. 1.</i>
22	Æ	D+		Caput muliebre. META. Spica, supra culmum papaver.
23	Æ	D		Caput Bacchi imberbe, hedera redimitum. META. Spica, supra culmum incertum quid. <i>Vid. Magnan, Lucan. tab. xli. fig. 4.</i>
24	Æ	D+		Aquila alis expansis stans. META. Spica et fulmen. <i>Vid. ibid. tab. xlii. fig. 1.</i>
25	Æ	D-		Caput Herculis imberbe, leonis exuviis tectum. META. Spica. <i>Vid. Mus. Hunter. tab. xxxviii. fig. 4.</i>
26	Æ	D-		Caput Jovis barbatum, laureatum. META. Spica, supra culmum incertum quid. <i>Vid. Magnan, Lucan. tab. xli. fig. 3.</i>

	Met.	Magn.	Pond.	
27	Æ	C—		Caput Sileni barbatum, hедера coronatum. META. Spica. <i>Vid. Eckhel, Num. Vet. Anec. tab. iii. fig. 17.</i> Cr.
28	Æ	C		Caput juvenile imberbe (Bacchi forsā), cum cornu arietino. META. Spica, supra culmum incertum quid. <i>Vid. Mus. Hunter. tab. xxxvii. fig. 22. et Magnan, Lucan. tab. xli. fig. 2.</i>
29	Æ	C+		Caput Mercurii alatum. ME. Tria hordei grana, intermedio caduceo. <i>Vid. Magnan, Lucan. tab. xlii. fig. 14.</i>
POSIDONIA, quæ postea PÆSTUM.				
<i>Numi Posidonice nomine.</i>				
1	Æ	F+	112	ΜΟΠ. Neptunus nudus gradiens, pendente ex humeris palliolo, s. extenta, d. tridentem intorquet. ΜΟΠ. Pars aversa eadem cum antica, sed incusa. <i>Vid. Dutens, Explications de quelques Médailles, Diss. III. tab. i. fig. 5.</i> Cr.
2	Æ	F+	115	Alius paulo diversus.
3	Æ	E	45½	... Alius, sed minoris moduli. <i>Vid. Magnan, Lucan. tab. xxiv. fig. 1.</i>
4	Æ	D+	123	ΓΟΜΕ. Neptunus idem. ΞΜΟΠ. Taurus gradiens. <i>Vid. ibid. tab. xxiv. fig. 5.</i>
5	Æ	D+	120	ΖΕΜΟΠ. Neptunus idem. ΖΕΜΟΠ. Typus idem. <i>Vid. ibid. tab. xxiv. fig. 9.</i>
6	Æ	D+	122¾	ΓΟΜΕΖ. Neptunus idem. ΓΟΜΕΖ. Typus idem, dextrorsum versus.
7	Æ	E	120	ΓΟΜΕΖ. Neptunus idem. ΙΑΔΖΕΜΟΠ. Typus idem, sinistrorsum versus. Cr.
8	Æ	C	15¾	Neptunus idem, inter crura ο. ΜΟΠ. Typus idem, infra lauri folium. Cr.
9	Æ	B+	18½	ΜΟΠ. Neptunus idem. ΞΜΟΠ. Typus idem, dextrorsum versus.
10	Æ	D+		Neptunus idem, in area delphinus. ΓΨΕΙΔ. . . Bos cornupeta palo alligatus. <i>Vid. Magnan, Lucan. tab. xxv. fig. 2.</i> Cr.
11	Æ	C		Neptunus idem, retro delphinus. ΓΨΕΙ. Bos cornupeta palo alligatus. <i>Vid. ibid. tab. xxvi. fig. 1.</i>



	Met.	Magn.	Pond.	
12	Æ	D		Neptunus idem. Bos cornupeta, supra delphinus.
13	Æ	D+		Neptunus idem. Bos cornupeta, supra fulmen.
14	Æ	C+		Neptunus idem. Bos cornupeta, supra caduceus.
15	Æ	C+		Neptunus idem. Bos gradiens, supra clava.
<i>Numi PÆSTI nomine.</i>				
<i>Colonia deducta fuit U. C. 480, teste Velleio, (lib. i. c. 14.) et ab eo tempore percussi numi Latinum Pæsti nomen præferentes. Eckhel, Doct. Num. Vet. tom. I. p. 158.</i>				
1	Æ	D+		Caput Neptuni barbatum et laureatum. ΓAISTAN. Cupido delphino vectus, d. lauream coronam, s. tridentem. <i>Vid. Magnan, Lucan. tab. xxix. fig. 13.</i>
2	Æ	D+		Caput Neptuni barbatum et diadematum, retro duo globuli. ΓAIST. Delphinus, supra duo globuli. <i>Vid. ibid. tab. xxix. fig. 10.</i>
3	Æ	D		Caput idem, retro tres globuli. ΓAIS. Delphinus, supra tres globuli. <i>Vid. Eckhel, Num. Vet. Anec. tab. iii. fig. 20.</i>
4	Æ	C+		Caput idem, retro tres globuli. ΓAIS. Delphinus, supra tres globuli, infra clava. <i>Vid. Magnan, Lucan. tab. xxxi. fig. 3.</i> Cr.
5	Æ	D		Caput idem, retro tres globuli. ΓAIS. Delphinus, supra caduceus et tres globuli. <i>Vid. ibid. tab. xxviii. fig. 11.</i>
6	Æ	D+		Caput Neptuni barbatum, et arundine coronatum, retro S. Epigraphe extrita. Anchora, et gubernaculum. <i>Vid. ibid. tab. xxvii. fig. 14.</i>
7	Æ	D-		D. FAD. ΕΓVL. DEM. Gubernaculum. L. VEN. ΓÆ. Anchora. <i>Vid. ibid. tab. xxvii. fig. 13.</i>
8	Æ	C+		D. FAD. ΕΓVL. DEM. Gubernaculum. L. VNE. ΓÆ. Anchora.
9	Æ	D-		Monota, in area folium rosæ, et incertum quid. ΓÆ. Anchora, in area S. <i>Vid. Mus. Hunter. tab. xliv. fig. 5.</i>

	Met.	Magn.	Pond.	
10	Æ	D		Caput Neptuni barbatum et diadematum, retro globulus. ΓAI. Tridens. <i>Vid. Eckhel, Num. Vet. Anec. tab. iii. fig. 18.</i>
11	Æ	D		Caput Neptuni barbatum et laureatum, retro tridens et S. ΓÆS. Prora navis inter duos delphinos, supra CN. EV. <i>Vid. Magnan, Lucan. tab. xxvii. fig. 6.</i>
12	Æ	D+		Caput Cereris spicis coronatum. ΓAIS. Apri pars anterior, infra duo globuli. <i>Vid. Pellerin, tab. viii. fig. 34.</i> Cr.
13	Æ	C+		Caput idem. ΓAES. Typus idem, infra duo globuli.
14	Æ	C+		Caput idem. ΓAIS. Aper decurrens, inter crura litteræ dubiæ. <i>Vid. Paoli Rudera Pæsti, tab. lii. fig. 16.</i>
15	Æ	D		L. ART. C. COMN. II. VIR. in area numi scriptum. ΓAES. Aper decurrens, inter crura S. <i>Vid. Magnan, Lucan. tab. xxvii. fig. 9.</i>
16	Æ	D		Caput Cereris spicis coronatum. ΓAIS. Lupus decurrens, supra globulus et ζ. <i>Vid. ibid. tab. xxxi. fig. 11.</i>
17	Æ	D		Caput Bacchi imberbe, hedera redimitum, retro quatuor globuli. ΓAIS. Cornucopiæ, juxta ramus, in area quatuor globuli. <i>Vid. Paoli Rudera Pæsti, tab. liv. fig. 25.</i> Cr.
18	Æ	D		Caput idem, retro quatuor globuli. ΓAIS. Cornucopiæ, juxta palmæ ramus, in area quatuor globuli.
19	Æ	D-		ΓAES. Elephas gradiens. ΓAE. Cornucopiæ. <i>Vid. ibid. tab. liv. fig. 1.</i>
20	Æ	C+		Elephas gradiens. ΓAE. Cornucopiæ, in area quatuor globuli.
21	Æ	C+		ΓAE. Caput imberbe galeatum, retro S. L. FAD. L. SAT. Duæ dexteræ junctæ. <i>Vid. Pellerin, suppl. III. tab. iv. fig. 6.</i> Cr.
22	Æ	C+		ΓAEST. Clypeus rotundus, in area quatuor globuli. Cornucopiæ, et fulmen decussatim. <i>Vid. Magnan, Lucan. tab. xxxi. fig. 20.</i>
23	Æ	D		ΓAE. Caput Dianæ, prominente retro pharetra, pone S. Q. TRE. II. VIR. Palmæ ramus, et corona laurea. <i>Vid. Paoli Rudera Pæsti, tab. li. fig. 26.</i>

	Met.	Magn.	Pond.	
24	Æ	C+		Caput idem. ΓAIS. Q. VA. Spica, in area globulus. <i>Vid. Magnan, Lucan. tab. xxxi. fig. 15.</i>
25	Æ	C		Caput idem. ΓAIS. Spica, in area caduceus et globulus. <i>Vid. ibid. tab. xxxi. fig. 8.</i> Cr.
26	Æ	D—		FAE. QVI. Templum sex columnarum, in area S. CNÆGR. M. TVC. PATR. in corona laurea scriptum. <i>Vid. Pellerin, suppl. II. tab. i. fig. 5.</i>

## SIRIS.

1	Æ	D		LEI. Caput Mercurii petasatum. Caduceus. <i>Vid. tab. iii. fig. 18.</i>
---	---	---	--	--

## SYBARIS, quæ postea THURIUM.

## Numi nomine SYBARIS.

1	Æ	F+	113½	VM. Taurus stans et respiciens. Taurus similis, sed incusus. <i>Vid. Magnan, Brutt. tab. lxxxix. fig. 2.</i>
2	Æ	F	111½	VM. Taurus similis. Taurus similis, sed incusus. <i>Vid. ibid. tab. lxxxix. fig. 4.</i> Cr.
3	Æ	E—	88	VM. Taurus similis. Taurus similis, sed incusus. <i>Vid. Schachman, Catalogue de Médailles, p. 27.</i> Cr.
4	Æ	C—	18¾	MV. Taurus similis, sed dextrorsum versus. Diota incusa. <i>Vid. tab. iii. fig. 19.</i> Cr.
5	Æ	B+	17¾	Neptunus nudus gradens, pendente ex humeris palliolo, s. extenta, d. tridentem intorquet. VM. Taurus gradens. <i>Vid. tab. iii. fig. 20.</i> Cr.
6	Æ	C—	17	Caput Minervæ galea, quam laurus exornat, tectum. ΣYBA. Taurus stans, et respiciens. <i>Vid. Magnan, Brutt. tab. xcii. fig. 1.</i>

	Met.	Magn.	Pond.	
<i>Numi nomine THURII.</i>				
1	Æ	F+	245½	Caput Palladis, tectum galea, quam exornat Scylla, nempe figura humana in piscem desinens et succincta canibus, quæ d. tridentem tenet. ΘΟΥΡΙΩΝ. Bos cornupeta, infra duo pisciculi. <i>Vid. Magnan, Brutt. tab. xcvi. fig. 5.</i> Cr.
2	Æ	F—	243	Caput simile. ΘΟΥΡΙΩΝ. Bos cornupeta, supra ΕΥΦΑ, infra pisciculus. <i>Vid. ibid. tab. xcvi. fig. 3.</i> Cr.
3	Æ	E+	122½	Caput simile, sed Scylla sinistram sursum effert, in area E. ΘΟΥΡΙΩΝ. Bos cornupeta, infra pisciculus. Cr.
4	Æ	E	122	Caput simile, sed Scylla, utraque manu extenta, dextera globum tenet. ΘΟΥΡΙΩΝ. Bos cornupeta, supra ΣΙΜ, infra pisciculus.
5	Æ	E	84½	Caput simile, sed Scylla sinistram extendit. ΘΟΥΡΙΩΝ. Bos cornupeta, supra ΣΩΙ, infra equus marinus.
6	Æ	E+	104½	Caput simile. ΘΟΥΡΙΩΝ. Bos cornupeta, inter crura Ι. ( <i>Numus æreus argento obductus.</i> )
7	Æ	E+	119½	Caput Palladis, tectum galea, quam laurus ambit. ΘΟΥΡΙΩΝ. Bos gradiens, infra pisciculus. <i>Vid. ibid. tab. xcvi. fig. 8.</i> Cr.
8	Æ	E—	119	Alius fere similis. Cr.
9	Æ	E—	120	Caput simile. ΘΟΥΡΙΩΝ. Bos gradiens, inter crura vas ansatum, infra pisciculus.
10	Æ	E—	119½	Caput simile. ΘΟΥΡΙΩΝ. Bos cornupeta, supra E, infra pisciculus. <i>Vid. ibid. tab. ci. fig. 6.</i>
11	Æ	C	19	Caput Palladis, tectum galea, quam exornat Scylla. ΘΟΥΡΙΩΝ. Bos cornupeta, infra pisciculus. <i>Vid. ibid. tab. cii. fig. 8.</i>
12	Æ	C	18¼	Caput Palladis, tectum galea, quam laurus ambit. ΘΟΥΡΙΩΝ. Bos gradiens, infra pisciculus. <i>Vid. ibid. tab. cii. fig. 11.</i> Cr.
13	Æ	C	18¼	Caput Palladis galea, quam ala exornat, tectum. ΘΟΥΡΙΩΝ. Bos cornupeta a Victoria supra volante coronatur. Cr.
14	Æ	E+		Caput Palladis, tectum galea, quæ exornatur Scylla. ΘΟΥΡΙΩΝ. Bos cornupeta, infra pisciculus. <i>Vid. ibid. tab. ciii. fig. 2.</i>

	Met.	Magn.	Pond.	
15	Æ	D+		Caput Palladis tectum galea, quam exornat equus marinus. ΘΟΥΡΙΩΝ. Bos cornupeta, infra pisciculus.
16	Æ	D-		Caput Palladis galeatum. ΘΟΥΡΙΩΝ. Bos cornupeta, infra pisciculus. <i>Vid.</i> <i>ibid. cv. fig. 3.</i>
17	Æ	C-		Caput fere idem. ΘΟΥ. Bos cornupeta.
18	Æ	D		Caput Apollinis laureatum. ΘΟΥΡΙΩΝ. Fulmen alatum, in area mon. [20]. <i>Vid.</i> <i>ibid. tab. cv. fig. 6.</i>
19	Æ	C		Caput juvenile imberbe, diadematum. ΘΟΥ. Equus decurrens, infra mon. incertum. <i>Vid.</i> <i>tab. iii. fig. 22.</i>

## VELIA.

1	Æ	E-	114 $\frac{1}{4}$	ΥΕΛΗ. Caput muliebre, tenui filo redimitum. Leo gradiens, hiante rictu, lingua exerta, supra 8. <i>Vid.</i> <i>tab. iii. fig. 21.</i>
2	Æ	E	117	Caput Palladis adversum, galea alata tectum, in anteriori parte galeæ ΕΛΕΥΔΩΡΟΥ. ΥΕΛΗΤΩΝ. Leo stans caput bovinum devorat, inter crura Φ, et mon. [21]. <i>Vid. Mus. Hunter. tab. lxi.</i> <i>fig. 18. Cr.</i>
3	Æ	E+	115 $\frac{1}{2}$	Caput Palladis, galea tectum, quam sphinx exornat. ΥΕΛΗΤΩΝ. Leo stans caput bovinum devorat, inter crura mon. [21], supra Α. <i>Vid. Magnan, Lucan.</i> <i>tab. xiii. fig. 9. Cr.</i>
4	Æ	E+	116 $\frac{1}{2}$	Caput Palladis, galea tectum, quam gryphus exornat, re- tro Ο. ΥΕΛΗΤΩΝ. Leo stans caput arietinum devorat, supra ΦΙ, et cicada. <i>Vid. Mus. Hunter. tab. lxi. fig. 22. Cr.</i>
5	Æ	E	115 $\frac{1}{2}$	Caput fere simile, in ipsa galea Φ, retro mon. [12]. ΥΕΛΗΤΩΝ. Leo gradiens, supra caduceus. <i>Vid.</i> <i>Magnan, Lucan. tab. xiii. fig. 7. Cr.</i>
6	Æ	E+	116	Caput fere simile, retro Τ. ΥΕΛΗΤΩΝ. Leo gradiens, infra noctua volans. <i>Vid.</i> <i>ibid. tab. ix. fig. 7.</i>
7	Æ	E+	111 $\frac{1}{2}$	Caput fere simile, retro Ο. ΥΕΛΗΤΩΝ. Leo gradiens, supra Φ.
8	Æ	E+	97	Caput idem, sed dextrorsum versum, retro Ο. ΥΕΛΗΤΩΝ. Leo gradiens, inter crura Ρ, supra Φ. (Numus æreus argento obductus.)

	Met.	Magn.	Pond.	
9	Æ	E	111½	Caput Palladis, galea tectum, quam delphinus exornat, in ipsa galea Φ, in area mon. [11]. ΥΕΛΗΤΩΝ. Leo gradiens, supra ΦΙ, et tridens. <i>Vid. ibid. tab. xiv. fig. 8.</i>
10	Æ	E	115¼	Caput Palladis, galea alata tectum, in area Φ, retro K. ΥΕΛΗΤΩΝ. Typus idem, sinistrorsum versus, supra ΦΙ, et triquetra. <i>Vid. ibid. tab. xiii. fig. 15. Cr.</i>
11	Æ	E+	112¼	Caput Palladis galea tectum, quam Pegasus exornat, supra A, retro ΙΕ intra quadratum. ΥΕΛΗΤΩΝ. Leo cervum depascens. <i>Vid. ibid. tab. x. fig. 2. Cr.</i>
12	Æ	E+	113¾	Alius, sed ante caput Palladis Φ.
13	Æ	E+	110	Alius, sed ante caput Palladis Φ, et subætatus.
14	Æ	D+	59¾	Caput muliebre. ΥΕΛΗ. Noctua stans, unguibus oleæ ramum. <i>Vid. ibid. tab. xiv. fig. 4. Cr.</i>
15	Æ	D	58¾	Caput muliebre, diadematum. ΥΕΛΗ. Typus idem, dextrorsum versus. <i>Vid. Mus. Hunter. tab. lxii. fig. 4.</i>
16	Æ	D+	60	Caput imberbe. ΥΕΛΗ. Typus idem, sinistrorsum versus. <i>Vid. Magnan, Lucan. tab. xiii. fig. 3.</i>
17	Æ	G+		VE ( <i>litteris colligatis</i> ). Caput Bacchi imberbe, hedera redimitum. Bacchus sedens, d. botrum, s. thyrsus, retro I. N. <i>Vid. Mus. Hunter. tab. lxii. fig. 6. et conf. Pellerin, tab. ix. fig. 58.</i>
18	Æ	F+		Caput Jovis barbatus et laureatus, retro quinque globuli. VE ( <i>litteris colligatis</i> ). Aquila, alis expansis, fulmini insistens. <i>Vid. Magnan, Lucan. tab. xvi. fig. 1.</i>
19	Æ	F-		Caput Jovis barbatus et laureatus, retro tres globuli. Tria astra et totidem lunæ. <i>Vid. Mus. Hunter. tab. lxii. fig. 7.</i>
20	Æ	F-		VE ( <i>litteris colligatis</i> ). Caput muliebre velatum, retro tres globuli. Tria astra et totidem lunæ. <i>Vid. Pellerin, tab. ix. fig. 56. Cr.</i>
21	Æ	E		Caput Palladis galeatum, supra duo globuli. VE ( <i>litteris colligatis</i> ). Noctua stans, unguibus oleæ ramum. <i>Vid. Magnan, Lucan. tab. xvii. fig. 1. Cr.</i>

	Met.	Magn.	Pond.	
22	Æ	D—		V. Caput Apollinis laureatum, prominente retro pharetra. V. Noctua stans. <i>Vid. Mus. Hunter. tab. lxii. fig. 8. Cr.</i>
23	Æ	D		Caput Herculis imberbe, exuviis leonis tectum. EΛ.. Noctua stans, alis expansis.
24	Æ	D—		Caput idem, dextrorsum versum. YEΛH. Noctua stans, unguibus oleæ ramum. <i>Vid. Magnan, Lucan. tab. xviii. fig. 13.</i>
25	Æ	D		Caput Jovis barbatum et laureatum. YEΛH. Noctua ex adverso stans, alis expansis. <i>Vid. ibid. tab. xviii. fig. 18.</i>
26	Æ	D—		Caput idem. YEΛH. Typus idem, in area AP. <i>Vid. ibid. tab. xvii. fig. 12.</i>
27	Æ	C		Caput idem. YEΛHTΩN. Typus idem.
28	Æ	B+		Caput imberbe diadematum. YEΛH. Noctua stans, in area mon. [12]. <i>Vid. ibid. tab. xviii. fig. 15.</i>
29	Æ	B+		Caput Palladis galeatum. YEΛHTΩN. Noctua stans. <i>Vid. ibid. tab. xviii. fig. 20.</i>
30	Æ	C		Caput imberbe galeatum. YEΛH. Tripus. <i>Vid. ibid. tab. xviii. fig. 17.</i>
31	Æ	C		Caput idem, sinistrorsum versum. YEΛH. Tripus.

	Met.	Magn.	Pond.	
				<b>BRUTTI.</b>
1	Æ	D	64	Caput Neptuni barbatum et diadematum, retro tridens. BPETTIΩN. Venus velata equo marino vecta, cujus caudæ insistens Cupido sagittam retrorsum emittit, in area apis. <i>Vid. Magnan, Brutt. tab. iii. fig. 2.</i> Cr.
2	Æ	E—	69	Caput Junonis velatum transverso sceptro, retro apis. BPETTIΩN. Neptunus nudus, dextro pede capitello ordinis Ionici insistens, s. hastam tenet, in area aquila volans, in unguibus coronam. <i>Vid. ibid. tab. v. fig. 6.</i>
3	Æ	E	67	Caput idem, retro diota. BPETTIΩN. Typus idem, in area aquila volans, in unguibus fulmen. Cr.
4	Æ	E—	67	Protome Victoriæ alata. BPETTIΩN. Bacchus nudus ex adverso stans, capite bi- corni, d. semetipsum coronat, s. strophium et hastam, in area fulmen. <i>Vid. Eckhel, Num. Vet. Anec. tab. iii. fig. 21.</i> Cr.
5	Æ	E—	63 $\frac{1}{4}$	Typus idem, retro aratrum. BPETTIΩN. Typus idem, in area candelabrum.
6	Æ	D	35 $\frac{1}{2}$	Caput Palladis galea tectum, quam gryphus exornat. BPETTIΩN. Aquila, alis expansis, fulmini insistens, in area gubernaculum. <i>Vid. Magnan, Brutt. tab. v. fig. 13.</i> Cr.
7	Æ	F+		Caput Apollinis laureatum, retro candelabrum. BPETTIΩN. Victoria in citis bigis, inter crura equorum fulmen. <i>Vid. ibid. tab. xiii. fig. 10.</i> Cr.
8	Æ	F+		Caput Martis barbatum galea, quam gryphus exornat, tectum, infra spica, retro duo globuli. BPETTIΩN. Victoria coronans tropæum intermedio cor- nucopiæ, supra astrum. <i>Vid. ibid. tab. xii. fig. 5.</i> Cr.
9	Æ	F		Caput idem, infra harpe. BPETTIΩN. Typus idem, sed intermedia anchora.
10	Æ	F		Caput idem, infra fulmen. BPETTIΩN. Pallas propere gradiens, et respiciens, utraque manu clypeum præterdit, hasta ad humerum inclinata, in area caput bovis. <i>Vid. ibid. tab. ix. fig. 3.</i> Cr.
11	Æ	F		Caput idem. BPETTIΩN. Typus idem, sed in area lyra.



	Met.	Magn.	Pond.	
12	Æ	F		Caput idem. BPETTIΩN. Typus idem, sed in area lampas. Cr.
13	Æ	F+		Caput Herculis imberbe, leonis exuviis tectum, retro gladius. BPETTIΩN. Typus idem, sed in area aratrum. <i>Vid. ibid. tab. vii. fig. 1.</i>
14	Æ	E+		Caput Jovis barbatum et laureatum, retro fulmen. BPETTIΩN. Mars nudus gradiens, d. hastam, s. clypeum, in area lampas. <i>Vid. ibid. tab. viii. fig. 5.</i> Cr.
15	Æ	E+		Caput idem, retro fulmen. BPETTIΩN. Typus idem, sed in area caput bovis.
16	Æ	E+		Caput idem, retro fulmen. BPETTIΩN. Typus idem, sed in area botrus.
17	Æ	E+		Caput Jovis barbatum et laureatum in corona. BPETTIΩN. Aquila expansis alis fulmini insistens, in area lyra. <i>Vid. ibid. tab. xv. fig. 2.</i>
18	Æ	E+		Caput idem. BPETTIΩN. Typus idem, sed in area cornucopiæ, supra astrum.
19	Æ	E		Caput idem, retro spica. BPETTIΩN. Aquila expansis alis stans, in area cornucopiæ, supra luna crescens.
20	Æ	E+		Caput idem. BPETTIΩN. Aquila expansis alis stans et respiciens, in area aratrum. <i>Vid. ibid. tab. xvi. fig. 10.</i> Cr.
21	Æ	D+		Caput idem. BPETTIΩN. Typus idem, sed supra malleolus, et in area aratrum.
22	Æ	E-		Caput virile, imberbe, laureatum. BPETTIΩN. Juppiter nudus stans, d. fulmen vibrat, s. hastam, in area quid extritum. <i>Vid. tab. iii. fig. 23.</i>
23	Æ	E		NIKA. Caput Victoriæ diadematam. BPETTIΩN. Typus idem. <i>Vid. Magnan, Brutt. tab. xvii. fig. 5.</i>
24	Æ	D+		NIKA. Caput idem, retro spica. BPETTIΩN. Typus idem, sed inter crura Jovis astrum, et in area cornucopiæ. <i>Vid. ibid. tab. xvii. fig. 11.</i> Cr.
25	Æ	D		Caput Victoriæ alatum, infra gladius. BPETTIΩN. Juppiter in citis bigis, d. fulmen intorquet, s. habenas et sceptrum, inter crura equorum aratrum. <i>Vid. ibid. tab. xviii. fig. 17.</i>

	Mct.	Magn.	Pond.	
26	Æ	D+		Caput idem, sinistrorsum versum. BPETTIΩN. Typus idem, sinistrorsum versus, inter crura equorum caput bovis. <i>Vid. ibid. tab. xviii. fig. 7.</i> Cr.
27	Æ	D		Caput idem, sinistrorsum versum, in corona laurea. BPETTIΩN. Typus idem, sinistrorsum versus, inter crura equorum lyra.
28	Æ	D+		Caput idem, sinistrorsum versum. BPETTIΩN. Typus idem, sinistrorsum versus, inter crura equorum noctua volans.
29	Æ	D+		Caput idem, sinistrorsum versum. BPETTIΩN. Typus idem, sinistrorsum versus, inter crura equorum botrus.
30	Æ	D		Caput muliebre paguro obtectum. BPETTIΩN. Pagurus. <i>Vid. ibid. tab. xix. fig. 12.</i> Cr.
31	Æ	D-		Caput idem. BPETTIΩN. Pagurus, supra quid incertum.
32	Æ	D-		Caput Cereris, spicis redimitum, retro spica. BPETTIΩN. Pagurus, supra cornucopiæ et astrum. <i>Vid. ibid. tab. xx. fig. 17.</i>
33	Æ	D-		Caput Palladis galeatum. BPETTIΩN. Noctua stans. <i>Vid. ibid. tab. xx. fig. 1.</i> Cr.
34	Æ	C		Caput idem. BPETTIΩN. Noctua stans, in area cornucopiæ.

## CAULONIA.

1	Æ	G-	119 $\frac{4}{10}$	KAVΛ. Vir nudus imberbis gradiens, d. elata quid ramo simile, s. extenta figuram parvam, in area O, et cervus respiciens. Typus idem, sed incusus, dempta parva figura. <i>Vid. Dutens, dissert. III. tab. i. fig. 3.</i> Cr.
2	Æ	E	120 $\frac{2}{10}$	ΛVAλ. Typus idem, in area cervus respiciens. ΛVAλ. Cervus stans, in area ramus. <i>Vid. Mus. Hunter. tab. xvi. fig. 12.</i> Cr.
3	Æ	C+	39 $\frac{4}{10}$	VAλ. Typus idem, in area cervus respiciens. Typus idem, sinistrorsum versus, in area ramus. <i>Vid. Magnan, Brutt. tab. lxxv. fig. 2.</i>

## CROTON.

1	Æ	F+	116	ΦΠO. Tripus. Tripus incusus. <i>Vid. Mus. Hunter. tab. xxi. fig. 19.</i> Cr.
---	---	----	-----	---

	Met.	Magn.	Pond.	
2	Æ	F—	118	⊙ΑΦ. Tripus, a sin. pagurus. Tripus incusus, a dex. piscis, a sin. sepia. <i>Vid. ibid. tab. xxi. fig. 21.</i> Cr.
3	Æ	E+	122 <sup>1</sup> / <sub>10</sub>	⊙ΑΦ. Tripus, a sin. ciconia. Tripus incusus. <i>Vid. ibid. tab. xxii. fig. 1.</i> Cr.
4	Æ	E+	113 <sup>5</sup> / <sub>10</sub>	ΦΡΟ. Tripus, a sin. ciconia. Tripus incusus.
5	Æ	E+	123 <sup>2</sup> / <sub>10</sub>	⊙ΡΦ. Tripus Aquila volans incusa. <i>Vid. Eckhel, Num. Vet. Anec. tab. iii. fig. 23. et conf. Mus. Hunter. tab. xxii. fig. 3. et Dutens, diss. III. tab. i. fig. 9.</i> Cr.
6	Æ	E+	116	ΦΡΟ. Tripus, pendente lemnisco. Aquila insistens capitello ordinis Ionici, in area ramus. <i>Vid. Mus. Hunter. tab. xxii. fig. 5.</i> Cr.
7	Æ	E+	118	ΦΡΟ. Tripus, a sin. folium. Aquila, capite retroverso, capiti cervi insistens. <i>Vid. Magnan, Brutt. tab. cxv. fig. 9.</i>
8	Æ	E	100 <sup>7</sup> / <sub>10</sub>	ΦΡΟ. Tripus. Aquila, capite retroverso, stans, in area caput animalis cornutum. <i>Vid. Mus. Hunter. tab. xxii. fig. 6.</i> Cr. (Numus æreus argento obductus.)
9	Æ	C	18	⊙ΡΦ. Tripus. Φ. Pegasus volans. <i>Vid. ibid. tab. xxii. fig. 11.</i> Cr.
10	Æ	B+	10 <sup>1</sup> / <sub>10</sub>	Lepus decurrens, in area Ο Ο. ΦΡ. Tripus, a sin. folium hederæ. <i>Vid. tab. iii. fig. 24.</i>
11	Æ	E+	114 <sup>7</sup> / <sub>10</sub>	ΚΡΟ. Tripus, a dex. Δ. Aquila, alis expansis, capiti columnæ insistens, unguibus lauri ramum. <i>Vid. Magnan, Brutt. tab. cxv. fig. 6.</i>
12	Æ	E	113	Caput Apollinis laureatum. ΚΡΟ. Tripus, a sinistra lauri ramus, pendentibus lemniscis. <i>Vid. Mus. Hunter. tab. xxii. fig. 7.</i>
13	Æ	E	109 <sup>2</sup> / <sub>10</sub>	Caput idem. Cr. ΚΡΟ. Tripus, a dextra lauri ramus, pendentibus lemniscis.
14	Æ	E	115 <sup>8</sup> / <sub>10</sub>	ΚΡΟΤΩΝΙΑΤΑΣ. Caput Apollinis laureatum. Hercules nudus, infans, strato insidens, angues geminos elidit. <i>Vid. ibid. tab. xxii. fig. 8. et Eckhel, Num. Vet. Anec. tab. iv. fig. 2.</i> Cr.
15	Æ	E+	119	Alius, sed in area adversæ caput leonis.
16	Æ	E+	118 <sup>8</sup> / <sub>10</sub>	Caput Junonis adversum, elegante tutulo ornatum. ΚΡΟΤΩΝΙΑΤΑΣ. Hercules nudus exuviis leonis insidens, d. scyphum tenet, ante pedes tripus, in area clava, arcus, et ΜΔ. <i>Vid. Mus. Hunter. tab. xxii. fig. 9.</i> Cr.

	Met.	Magn.	Pond.	
17	Æ	E	114 $\frac{3}{10}$	Caput fere idem, in area B. ΚΡΟΤΩΝΙΑΤΑΣ. Hercules nudus exuviis leonis insidens, d. scyphum, s. clavam, humi arcus. <i>Vid. ibid. tab. xxii. fig. 10.</i>
18	Æ	E+	116 $\frac{9}{10}$	Caput fere idem. ΚΡΟΤΩΝΙΑΤΑΣ. Typus idem, sed in area B. Cr.
19	Æ	D+		Caput Herculis imberbe, leonis exuviis tectum, supra litteræ incertæ, in area H. ΚΡΟ. Aquila serpentem depascens. <i>Vid. Eckhel, Num. Vet. Anec. tab. iv. fig. 3.</i> Cr.
20	Æ	D+		Caput muliebre. ΚΡΟ. Tres lunulæ. <i>Vid. ibid. tab. iv. fig. 5.</i>
21	Æ	D-		Aquila stans et respiciens. Tripus, a dex. ciconia. <i>Vid. tab. iii. fig. 25.</i>

## HIPPONIUM, postea VALENTIA.

*Numi nomine HIPPONII.*

1	Æ	D+		Caput Jovis barbatum et laureatum. ΕΙΠΩΝΙΕΩΝ. Amphora, in area tæda. <i>Vid. Magnan, Brutt. tab. li. fig. 1.</i>
2	Æ	D+		Caput dubium. ΕΙΠΩΝΙΕΩΝ. Amphora, in area caduceus. <i>Vid. ibid. tab. li. fig. 2.</i>

*Numi nomine VALENTIÆ.*

1	Æ	F+		Caput Jovis barbatum et laureatum, retro I. VALENTIA. Fulmen alatum, in area lyra et I. <i>Vid. Magnan, Brutt. tab. lvi. fig. 12.</i>
2	Æ	F-		Caput idem, retro I. VALENTIA. Fulmen alatum, in area lituus militaris et I. <i>Vid. ibid. tab. lvi. fig. 7.</i> Cr.
3	Æ	F-		Caput idem, retro I. VALENTIA. Fulmen alatum, in area vas et I. <i>Vid. ibid. tab. lvi. fig. 11.</i>
4	Æ	F-		Caput idem, retro I. VALENTIA. Fulmen alatum, in area luna crescens et I. <i>Vid. ibid. tab. lvi. fig. 10.</i>
5	Æ	E		Caput muliebre turgente diademate ornatum, retro S. VALENTIA. Duplex cornucopiæ, in area luna crescens, et S. <i>Vid. ibid. tab. lvii. fig. 21.</i> Cr.

	Met.	Magn.	Pond.	
6	Æ	E		Caput idem, retro S. VALENTIA. Duplex cornucopiæ, in area bos cornupeta, et S. <i>Vid. ibid. tab. lvii. fig. 14.</i>
7	Æ	E—		Caput idem, retro S. VALENTIA. Duplex cornucopiæ, in area astrum, et S. <i>Vid. ibid. tab. lvii. fig. 20.</i>
8	Æ	E		Caput idem, retro S. VALENTIA. Duplex cornucopiæ, in area tripus, et S.
9	Æ	D+		Caput idem, retro S. VALENTIA. Duplex cornucopiæ, in area lituus militaris, et S. <i>Vid. ibid. tab. lvii. fig. 15.</i>
10	Æ	D+		Caput idem, retro S. VALENTIA. Duplex cornucopiæ, in area Victoriola, et S. <i>Vid. ibid. tab. lvii. fig. 13.</i>
11	Æ	E—		Caput Palladis galeatum, retro quatuor globuli. VALENTIA. Noctua stans, in area quatuor globuli. <i>Vid. ibid. tab. lvii. fig. 3.</i> Cr.
12	Æ	D		Caput Herculis barbatum, exuviis leonis tectum, retro tres globuli. VALENTIA. Duplex clava, in area tres globuli. <i>Vid. ibid. tab. lviii. fig. 15.</i>
13	Æ	D—		Caput idem, retro tres globuli. VALENTIA. Duplex clava, in area bos cornupeta, et tres globuli. <i>Vid. ibid. tab. lix. fig. 5.</i>
14	Æ	D—		Caput Apollinis laureatum, retro duo globuli. VALENTIA. Lyra, in area duo globuli. <i>Vid. ibid. tab. lix. fig. 1.</i>
15	Æ	C		Caput idem, retro duo globuli. VALENTIA. Lyra, in area bos cornupeta, et duo globuli. <i>Vid. ibid. tab. lix. fig. 2.</i>

## LOCRI.

1	Æ	E+	117 <sup>a</sup>	ΔΟΚΡΩΝ. Caput Jovis barbatum et laureatum. Aquila leporem depascens, retro fulmen, et ⚡. <i>Vid. Magnan, Brutt. tab. lxx. fig. 1.</i> Cr.
2	Æ	E+	116	ΔΟΚΡΩΝ. Caput idem, dextrorsum versum. Typus idem, sed supra fulmen. Cr.
3	Æ	E+	109 <sup>b</sup>	Caput Jovis barbatum et laureatum, infra mon. [22]. ΔΟΚΡΩΝ. ΡΩΜΑ. ΠΙΣΤΙΣ. Roma sedens, d. clypeo innixa, coronatur a muliere adstante, nempe Fide. <i>Vid. ibid. tab. lxx. fig. 12.</i> Cr.

	Met.	Magn.	Pond.	
4	Æ	F+		Caput muliebre diadematum, retro papaver. ΛΟΚΡΩΝ. Aquila fulmini insistens, retro corona laurea. <i>Vid. ibid. tab. lxxi. fig. 8.</i>
5	Æ	F+		Caput idem, retro tæda accensa. ΛΟΚΡΩΝ. Typus idem, retro palmæ ramus, pendentibus lemniscis, in area mon. [23].
6	Æ	F+		Caput idem, retro botrus. ΛΟΚΡΩΝ. Typus idem, retro botrus, in area mon. [23].
7	Æ	E+		Caput Palladis galeatum. ΛΟΚΡΩΝ. Pegasus volans. <i>Vid. ibid. tab. lxxi. fig. 7.</i>
8	Æ	E+		Caput idem, dextrorsum versum. ΛΟΚΡΩΝ. Typus idem, sed supra caduceus, et infra Φ. Cr.
9	Æ	E-		Caput Cereris, spicis redimitum, retro spica. ΛΟΚΡΩΝ. Pallas stans, d. hastam, s. clypeum, retro astrum et cornucopiæ. <i>Vid. Eckhel, Catal. Mus. Cæs. Vind. part. I. tab. i. fig. 14.</i> Cr.
10	Æ	E-		Capita Dioscurorum jugata cum pileis laureatis, superpositis stellis. ΛΟΚΡΩΝ. Jupiter sedens, d. pateram, s. hastam, retro cornucopiæ. <i>Vid. Magnan, Brutt. tab. lxxiii. fig. 5.</i> Cr.
PANDOSIA.				
1	Æ	C	16%	Caput Junonis adversum, elegante tutulo ornatum. ΝΙΚΟ. ΓΑΝΔΟΣΙΝ. Pan nudus sedens, s. bina hastilia, ad latus fistula. <i>Vid. tab. iii. fig. 26. Hic nummus summæ raritatis, miræ artis, et elegantie est. Simile Junonis caput tutulatum dant numi Crotonis. Conf. hujus urbis num. 16. 17. 18.</i> Cr.
PETELIA.				
1	Æ	E		Caput Cereris velatum, et spicis coronatum. ΠΕΤΗΛΙΝΩΝ. Juppiter nudus gradens, d. fulmen intorquet, s. hastam, in area astrum. <i>Vid. Eckhel, Catal. Mus. Cæs. Vind. part. I. tab. i. fig. 15.</i>
RHEGIUM.				
1	Æ	F	262	Vir vectus in rheda lenta, juncto unico equo. ΝΟΝΙΔΕΡΑ. Lepus currens. <i>Vid. tab. iii. fig. 27.</i> Cr.

Met.	Magn.	Pond.	
2	Æ	E+	265 $\frac{3}{10}$ Caput leonis adversum. PHΓINΟΣ. Caput Apollinis laureatum, retro lauri folia duo. <i>Vid. Magnan, Brutt. tab. xxiii. fig. 4.</i> Cr.
3	Æ	D	64 $\frac{8}{10}$ Alius, sed minoris moduli, et cum epigraphe PHΓINON. <i>Vid. ibid. tab. xxiv. fig. 5.</i> Cr.
4	Æ	B+	12 $\frac{7}{10}$ Caput leonis adversum. PH. Lauri ramus cum baccis. <i>Vid. Pellerin, tab. ix. fig. 42.</i> Cr.
5	Æ	E+	Caput leonis adversum. PHΓINΩΝ. Caput Apollinis laureatum, retro clava. <i>Vid. Magnan, Brutt. tab. xxxv. fig. 11.</i>
6	Æ	E	Caput leonis adversum. PHΓINΩΝ. Caput idem dextrorsum versum, retro arcus. Cr.
7	Æ	F	Caput imberbe Jani bifrontis, modio imposito. PHΓINΩΝ. Juppiter seminudus sedens, d. hastam, in area tripus, et Π, infra serpens. <i>Vid. ibid. tab. xxxi. fig. 2.</i> Cr.
8	Æ	F+	Capita duo jugata, unum Apollinis laureatum, alterum Dianæ cum tutulo, retro ☉. PHΓINΩΝ. Tripus, in area quatuor globuli. <i>Vid. ibid. tab. xxix. fig. 8.</i> Cr.
9	Æ	E+	Capita eadem. PHΓINΩΝ. Tripus.
10	Æ	E+	Caput Apollinis laureatum, retro lyra. PHΓINΩΝ. Tripus. <i>Vid. ibid. tab. xxix. fig. 5.</i> Cr.
11	Æ	E	Caput idem, retro cornucopiæ. PHΓINΩΝ. Tripus. Cr.
12	Æ	E+	Caput idem, dextrorsum versum. PHΓINΩΝ. Tripus.
13	Æ	E	Caput Dianæ, prominente retro arcu et pharetra. PHΓINΩΝ. Lyra. <i>Vid. ibid. tab. xxviii. fig. 5.</i> Cr.
14	Æ	E+	Caput idem. PHΓINΩΝ. Juppiter nudus stans, dextra extenta, cui insidet aquila, s. hastam. <i>Vid. ibid. tab. xxvii. fig. 2.</i>
15	Æ	E+	Caput Palladis galea tectum, quam gryphus exornat. PHΓINΩΝ. Pallas stans, d. Victoriolam, s. hastam et clypeum, in area fulmen, et Π. <i>Vid. ibid. tab. xxxiii. fig. 7.</i> Cr.
16	Æ	D	Caput Jovis barbatus et laureatum. PHΓINΩΝ. Figura muliebris stans, d. pateram, s. incertum quid, in area III. <i>Vid. ibid. tab. xxxvii. fig. 7.</i>

	Met.	Magn.	Pond.	
17	Æ	C+		Caput Dianæ, prominente retro arcu et pharetra. PHΓINΩN. Lyra, in area III, et lunula. <i>Vid. ibid. tab. xxxvii. fig. 9.</i>
18	Æ	D		Capita jugata Dioscurorum, cum pileis laureatis, et imminentibus astris. PHΓINΩN. Mercurius stans, d. ramum, s. caduceum, in area III, et cornucopiæ. <i>Vid. ibid. tab. xxxiv. fig. 12.</i> Cr.
TERINA.				
1	Æ	E+	115 $\frac{2}{10}$	Caput muliebre, vitta redimitum, quam laurus ambit, retro Δ. TEΠINAION. Victoria alata sedens super aram, d. extensa, s. bacillum. <i>Vid. tab. iv. fig. 1.</i>
2	Æ	E+	117 $\frac{8}{10}$	TEΠINAION. Caput muliebre vittatum. Victoria alata sedens super aram, d. caduceum, retro Π. <i>Vid. Mus. Hunter. tab. lviii. fig. 3.</i>
3	Æ	E+	120	Caput muliebre vittatum, intra coronam lauream, retro Φ. Victoria alata sedens super aram, d. hydriam, in quam aqua ex ore leonis diffunditur, s. caduceum, pro pedibus cycnus. <i>Vid. tab. iv. fig. 2.</i> Cr.
4	Æ	D	31 $\frac{1}{10}$	Caput muliebre, auripendentibus et monili ornatum, retro triquetra. TEΠINAION. Victoria alata sedens super aram, d. avem, in area astrum. <i>Vid. Mus. Hunter. tab. lviii. fig. 14.</i> Cr.
5	Æ	D+	33 $\frac{2}{10}$	TEΠINAION. Caput idem, retro triquetra. Typus idem, sed in area mon. [24]. Cr.
6	Æ	C	18 $\frac{8}{10}$	Caput muliebre, crinibus fascia colligatis. TE. Victoria alata sedens super aram, d. coronam. <i>Vid. Magnan, Brutt. tab. lxxx. fig. 2.</i>
7	Æ	C	17 $\frac{5}{10}$	Caput muliebre auripendentibus et monili ornatum, retro A. TE. Figura eadem, dextrorsum versa, d. bacillum, s. coronam. <i>Vid. ibid. tab. lxxx. fig. 5.</i>
8	Æ	D+		Caput muliebre. TEPI. Pagurus, supra luna crescens. <i>Vid. ibid. tab. lxxxii. fig. 2.</i>
9	Æ	D-		Caput muliebre dextrorsum versum. Victoria alata sedens super aram, s. incertum quid tenet. <i>Vid. ibid. tab. lxxxii. fig. 4.</i>
10	Æ	C+		Caput muliebre, dextrorsum versum. TEPI. Figura eadem, sinistrorsum versa, dex. avem. <i>Vid. ibid. tab. lxxxii. fig. 3.</i>



	Met.	Magn.	Pond.	
				<i>NUMI INCERTÆ URBIS ITALIÆ.</i>
				ORRA.
1	Æ	E—		Caput Palladis galeatum. ORRA. Aquila, alis expansis, fulmini insistens, infra quinque globuli. <i>Vid. Magnan, Brutt. tab. lxxvi. fig. 10.</i>
2	Æ	D+		Caput Veneris tutulatum, cum sceptro transverso. ORRA. Cupido gradiens citharam pulsat, retro quinque globuli. <i>Vid. ibid. tab. lxxvi. fig. 5.</i> Cr.

	Met.	Magn.	Pond.	
<b>SICILIA.</b>				
<b>ABACÆNUM.</b>				
1	Æ	C	11½	Caput nudum barbatum. ABA. Aper stans, in area glans. <i>Vid. Mus. Hunter. tab. i. fig. 4.</i> Cr.
2	Æ	D+		Caput muliebre. ABAKAININΩN. Tauri cornupetæ pars anterior. <i>Vid. Pr. Turris Muciae Sicil. Num. Vet. tab. i. fig. 12.</i> Cr.
<b>ÆTNA.</b>				
1	Æ	E—		Caput Solis radiatum. AITNAIΩN. Miles galeatus stans, d. hastam, s. scutum. <i>Vid. Pellerin, tab. cviii. fig. 4.</i>
2	Æ	E		Caput idem. AITNAIΩN. Typus idem, sed sinistrorsum versus, in area tres globuli. Cr.
3	Æ	D		Caput Cereris spicis redimitum. AITNAIΩN. Cornucopiæ, in area duo globuli. <i>Vid. ibid. tab. cviii. fig. 5.</i> Cr.
4	Æ	C+		Alius, fere similis.
5	Æ	C+		Caput muliebre. AITNAIΩN. Cornucopiæ.
<b>AGRIGENTUM.</b>				
1	Æ	B+	19½	AKPA. Aquila stans serpentem devorat, infra duo globuli. ΣΙΑΝΟΣ. Pagurus. <i>Vid. Mus. Hunter. tab. ii. fig. 3.</i> Cr.
2	Æ	F—	267	AKPACANTOΞ (bustrophedon). Aquila stans. Pagurus. <i>Vid. Pellerin, tab. cviii. fig. 7.</i> Cr.
3	Æ	F	267½	AKRACANTOΞ (bustrophedon). Aquila stans. Pagurus.
4	Æ	F—	135	AKPACANTOΞ. Aquila stans. Pagurus. Cr.

	Met.	Magn.	Pond.	
5	Æ	E+	126 <sup>8</sup> / <sub>10</sub>	ΑΚΡΑ ( <i>bustrophedon</i> ). Aquila stans. Pagurus.
6	Æ	D+	130 <sup>4</sup> / <sub>10</sub>	ΙΑΔΑΥΑ. Aquila stans. Pagurus. Cr.
7	Æ	C	13 <sup>5</sup> / <sub>10</sub>	ΑΚΡΑ ( <i>bustrophedon</i> ). Aquila capitello ordinis Ionici in- sistens. Pagurus, infra flos. <i>Vid. Mus. Hunter. tab. ii. fig. 7.</i> Cr.
8	Æ	E+	130 <sup>6</sup> / <sub>10</sub>	Caput muliebre adversum, diadematum, et monili ornatum, inter sex pisciculos. ⲕⲓⲟⲩⲩ (literis Punicis). Pagurus, supra pisciculus. <i>Vid.</i> <i>tab. iv. fig. 3.</i> Cr.
9	Æ	D+	32 <sup>7</sup> / <sub>10</sub>	Aquila leporem depascens. ΑΚΡΑ. Pagurus, infra piscis. <i>Vid. Pr. Turris Mucia,</i> <i>tab. vi. fig. 12.</i> Cr.
10	Æ	D	32 <sup>7</sup> / <sub>10</sub>	Typus idem, sed dextrorsum versus. Α . . . . Pagurus, infra piscis. Cr.
11	Æ	C	13 <sup>5</sup> / <sub>10</sub>	Caput Jovis barbatus et laureatus, infra M. ΑΚΡΑΓΑΝΤΙΝΩΝ. Aquila, alis expansis, stans. <i>Vid.</i> <i>Mus. Hunter. tab. ii. fig. 6.</i> Cr.
12	Æ	F+		ΑΚΡΑ. Aquila leporem depascens. Pagurus, supra sex globuli, infra squilla. <i>Vid. Pr.</i> <i>Turris Mucia, tab. ix. fig. 5.</i> Cr.
13	Æ	F+		ΑΚΡΑ. Typus idem. Pagurus cum sex circum globulis, infra sepia et buccinum marinum.
14	Æ	E+		Typus idem. Pagurus, infra tres globuli, et squilla.
15	Æ	D+		. . . . Aquila piscem depascens. Pagurus, infra duo pisces, in area totidem globuli. <i>Vid.</i> <i>ibid. tab. ix. fig. 11.</i>
16	Æ	D+		ΑΚΡΑ. Aquila, capite retroverso, pisci insistens. Pagurus, supra globulus, infra piscis. <i>Vid. Mus. Hun-</i> <i>ter. tab. ii. fig. 11.</i> Cr.
17	Æ	E-		Caput Apollinis laureatum. Aquilæ duæ leporem depascentes.
18	Æ	F		ΑΚΡΑΓΑΣ. Caput imberbe, cornutum, vitta redimitum, quod est fluvii Acragantis. Aquila, capite retroverso, columnæ capiti ordinis Ionici insistens, in area pagurus, et sex globuli. <i>Vid. Pr.</i> <i>Turris Mucia, tab. viii. fig. 7.</i>

	Met.	Magn.	Pond.	
19	Æ	E+		Caput Jovis barbatum et laureatum. ΑΚΡΑΓΑΝΤΙΝΩΝ. Aquila, alis expansis, fulmini in- sistens. <i>Vid. ibid. tab. vii. fig. 1.</i> Cr.
20	Æ	F-		Caput Apollinis laureatum. ΑΚΡΑΓΑΝΤΙΝΩΝ. Vir nudus gradiens, s. strophio in- voluta, d. hastam intentat. <i>Vid. Mus. Hunter. tab. ii.</i> <i>fig. 13.</i> Cr.
21	Æ	E		ΑΚΚΛΑΠΙΑ. Caput Cereris spicis redimitum. ΑΚΡΑΓΑΝΤΙΝΩΝ. Vir ex adverso stans, pallio ami- ctus, dextram porrigit. <i>Vid. Mus. Hunter. tab. ii.</i> <i>fig. 14.</i> Cr.
22	Æ	B+		Caput virile, modice barbatum. Pagurus. <i>Conf. Pr. Turris Mucia, tab. viii. fig. 6.</i>

## AGYRIUM.

1	Æ	E+		ΕΠΙ.ΩΠΑΤΡΟΥ. Caput Jovis barbatum, in area mon. incertum. ΑΓΥΡΙΝΑΙΩΝ. Diana habitu succincto stans, d. ex- tenta arcum præfert, et coronatur ab advolante Vic- toria, ad pedes canis. <i>Vid. Pr. Turris Mucia, tab. xi.</i> <i>fig. 1.</i> Cr.
2	Æ	D+		ΑΓΥΡΙΝΑΙΩΝ. Caput juvenile nudum. ΠΑΛΑΓΚΑΙΟΣ. Bos dimidius facie humana. <i>Vid. ibid.</i> <i>tab. xi. fig. 9.</i> Cr.

## ALÆSA.

1	Æ	E		Caput Apollinis laureatum. ΑΛΑΙΣΑΣ. Apollo nudus stans, d. ramum, s. lyrae innixus. <i>Vid. Pr. Turris Mucia, tab. xii. fig. 10.</i> Cr.
2	Æ	D+		Caput idem, sed dextrorsum versum. ΑΛΑΙΣΑΣ. Typus idem. <i>Vid. Pellerin, tab. cviii. fig. 13.</i>
3	Æ	D		Caput Apollinis laureatum. ΑΛΑΙΣΑΣ. ΑΡΧ. Lyra. <i>Vid. ibid. tab. cviii. fig. 15.</i> Cr.

## ALUNTIUM.

1	Æ	E		Caput juvenile tectum galea, cujus apex, versus frontem retortus, in volucrum desinit. ΑΛΟΝΤΙΝΩΝ. Bos cum facie humana stans aquam eructat. <i>Vid. Pr. Turris Mucia, tab. xiv. figg.</i> <i>10. 11.</i> Cr.
---	---	---	--	--

Met.	Magn.	Pond.	
2	Æ	D	Caput Herculis barbatum. ΑΛΟΝΤΙΝΩΝ. Arcus in coryto, et clava. <i>Vid. Mus. Hunter. tab. iii. fig. 20.</i> Cr.
AMESTRATUS.			
1	Æ	D	Caput Bacchi imberbe, hederæ cinctum. ΑΜΗΣΤΡΑΤΙΝΩΝ. Eques decurrens, d. hastam, s. clypeum, in area ΔΕΥ. <i>Vid. Mus. Hunter. tab. iv. fig. 2.</i> Cr.
ASSORUS.			
1	Æ	E+	ASSORV. Caput Apollinis laureatum. CRYSAS. Vir nudus stans, d. hydriam, s. cornucopiæ. <i>Vid. Pellerin, tab. cix. fig. 19.</i> Cr.
CALACTE.			
1	Æ	E	Caput Palladis galeatum. ΚΑΛΑΚΤΙΝΩΝ. Noctua diotæ insistens. <i>Vid. Pellerin, tab. cix. fig. 33.</i> Cr.
2	Æ	D+	Caput Bacchi imberbe, hederæ cinctum. ΚΑΛΑΚΤΙΝΩΝ. Botrus. <i>Vid. Pr. Turris Muciæ, tab. xvi. fig. 7.</i> Cr.
CAMARINA.			
1	Æ	C	14 $\frac{4}{10}$ A. Cycnus, capite retroverso, stans, supra lacerta. Quadratum quadripartitum incusum. <i>Vid. Mus. Hunter. tab. xiv. fig. 10.</i> Cr.
2	Æ	C+	9 $\frac{8}{10}$ Mulier alata volans, comite cycno, omnia intra coronam. ΚΑΜΑΡΙΝΑΙΟΝ. Pallas stans, d. hastam, humi clypeus. <i>Vid. Pellerin, tab. cx. fig. 35.</i> Cr.
3	Æ	C+	Caput Palladis galeatum. ΑΜΑΥ. Noctua stans unguibus lacertam stringit. <i>Vid. Pr. Turris Muciæ, tab. xix. fig. 6.</i> Cr.
4	Æ	C+	Medusæ larva adversa. ΚΑΜΑ. Typus idem, infra tres globuli. <i>Vid. ibid. tab. xix. fig. 8.</i>
5	Æ	C+	Typus idem. ΚΑΜΑ. Typus idem, sed dextrorsum versus, infra tres globuli. Cr.

## CATANA.

	Met.	Magn.	Pond.	
1	Æ	F+	266 <sup>1</sup> / <sub>10</sub>	ΗΡΑΚΛΕΙΔΑΣ. Caput Apollinis adversum, laurea corona cinctum. ΚΑΤΑΝΑΙΩΝ. Mulier in citis quadrigis, cui advolans Victoria dextra coronam offert, sinistra caduceum; infra piscis. <i>Vid. Mus. Hunter. tab. xv. fig. 22.</i>
2	Æ	F+	259 <sup>5</sup> / <sub>10</sub>	ΗΡΑΚΛΕΙΔΑΣ. Caput idem. ΚΑΤΑΝΑΙΩΝ. Mulier in citis quadrigis, cui advolans Victoria coronam offert; in area columna, infra squilla. <i>Vid. Dorville, Sicula, tab. iv. fig. 2.</i> Cr.
3	Æ	D+	64	ΑΜΕΝΑΝΟΣ. Caput juvenile, (Fluvii Amenani, hodie Giudicello,) imberbe, diadematum, turgente e fronte cornu, in area duo pisciculi et squilla. ΚΑΤΑΝΑΙΩΝ. Mulier in citis quadrigis, cui advolans Victoria coronam offert. <i>Conf. Pr. Turris Mucia, tab. xx. fig. 8.</i> Cr.
4	Æ	C	11 <sup>2</sup> / <sub>10</sub>	Caput Sileni barbatus, et hedera redimitum. ΚΑΤΑΝΑΙΩΝ. Fulmen alatum, hinc inde scutum. <i>Vid. ibid. tab. xxi. fig. 14.</i>
5	Æ	F+		Caput Osiridis barbatus, laureatum, et radiatum. ΚΑΤΑΝΑΙΩΝ. Mulier ex adverso stans (forsan Isis), cum loti flore supra caput, d. sceptrum tenet, adstat puerulus (forsan Harpocrates), ad cuius latus sistrum, in area mon. [25], et alterum incertum. <i>Vid. Mus. Hunter. tab. xvi. fig. 3.</i> Cr.
6	Æ	F-		Caput Jani bifrontis barbatus cum modio, in area mon. [25, 26, 27]. ΚΑΤΑΝΑΙΩΝ. Ceres stans, d. spicas, s. facem. <i>Vid. ibid. tab. xvi. fig. 4.</i> Cr.
7	Æ	E+		Alius, formæ minoris.
8	Æ	E+		ΚΑΤΑΝΑΙΩΝ. Caput Jovis Ammonis. Mulier stans, dex. bilancem, sin. cornucopiæ, in area mon. [28, 29, 30]. <i>Vid. Pr. Turris Mucia, tab. xxii. fig. 3.</i> Cr.
9	Æ	E+		Alius, fere similis. Cr.
10	Æ	E		ΚΑΤΑΝΑΙΩΝ. Caput Mercurii petasatum. Victoria gradiens, d. extenta coronam, s. palmam, in area mon. [28, 29, 30]. <i>Vid. ibid. tab. xxii. fig. 13. et Dorville, Sicula, tab. iv. fig. 6.</i> Cr.

	Met.	Magn.	Pond.	
11	Æ	E		<p>ΛΑΣΙΟ. Caput Bacchi imberbe, hederæ coronatum, retro mon. [31].</p> <p>ΚΑΤΑΝΑΙΩΝ. Fratres pii parentes humeris efferunt. <i>Vid. Pr. Turris Muciæ, tab. xxiii. fig. 16.</i> Cr.</p>
12	Æ	D+		<p>Pius frater parentem effert.</p> <p>ΚΑΤΑΝΑΙΩΝ. Alter pius frater parentem effert. <i>Vid. Dorville, Sicula, tab. iv. fig. 4.</i> Cr.</p>
13	Æ	E+		<p>ΚΑΤΑΝΑΙΩΝ. Caput Bacchi imberbe, hederæ coronatum. Bacchus curru a pantheris tracto aversus insidet, s. thyrsus, in area mon. [28, 29, 30]. <i>Vid. Pr. Turris Muciæ, tab. xxii. fig. 7.</i> Cr.</p>
14	Æ	E-		<p>Fluvii recumbentis figura, d. cornucopiæ, s. urnæ innixa.</p> <p>ΚΑΤΑΝΑΙΩΝ. Dioscurorum pilei stellis suis insigniti, infra mon. [32]. <i>Vid. Mus. Hunter. tab. xvi. fig. 8.</i> Cr.</p>
15	Æ	E		<p>Fluvii recumbentis figura, d. cornucopiæ, s. urnæ innixa.</p> <p>ΚΑΤΑΝΑΙΩΝ. Dioscurorum pilei stellis suis insigniti, in medio mon. [33], supra noctua. <i>Vid. ibid. tab. xvi. fig. 7.</i></p>
16	Æ	D+		<p>Caput Neptuni barbatum et diadematum, retro tridens.</p> <p>ΚΑΤΑΝΑΙΩΝ. Delphinus, supra XII. <i>Vid. tab. iv. fig. 4.</i> Cr.</p>
17	Æ	E-		<p>Capita jugata Isidis et Osiridis, flore loti ornata.</p> <p>ΚΑΤΑΝΑΙΩΝ. Apollo nudus stans, d. ramum, s. columnæ innixa arcum tenet, ad pedes galea. <i>Vid. Mus. Hunter. tab. xvi. fig. 6.</i></p>
18	Æ	D-		<p>Caput Cereris spicis coronatum.</p> <p>ΚΑΤΑΝΑΙΩΝ. Mulier stans, s. aviculam, in area II. <i>Conf. ibid. tab. xvi. fig. 10.</i></p>
19	Æ	D-		<p>Caput Apollinis laureatum, retro mon. [34].</p> <p>ΚΑΤΑΝΑΙΩΝ. Typus idem, in area II. <i>Conf. ibid. tab. xvi. fig. 9.</i> Cr.</p>
20	Æ	C+		<p>ΑΜΕΝΑΝΟΣ. Caput fluvii Amenani, imberbe, turgente e fronte cornu, retro hederæ folium.</p> <p>ΚΑ. Fulmen alatum, in area duo globuli. <i>Vid. Pr. Turris Muciæ, tab. xxiii. fig. 14.</i> Cr.</p>
21	Æ	C+		<p>Capita jugata Isidis et Osiridis, flore loti ornata.</p> <p>ΚΑΤΑΝΑΙΩΝ. Duæ frumenti aristæ. <i>Vid. Mus. Hunter. tab. xvi. fig. 11.</i> Cr.</p>

	Met.	Magn.	Pond.	
<b>CENTURIPÆ.</b>				
1	Æ	F—		Caput Jovis barbatus et laureatus. KENTORIPINΩN. Fulmen alatum, infra Δ. <i>Vid. Pellerin, tab. cx. fig. 41.</i> Cr.
2	Æ	E+		Caput Apollinis laureatus. KENTORIPINΩN. Lyra, in area sex globuli. <i>Vid. Havercamp. Sicil. Numism. tab. cxxv. fig. 3.</i>
3	Æ	D+		Caput Dianæ, prominente retro arcu et pharetra. KENTORIPINΩN. Tripus, in area tres globuli. <i>Vid. ibid. tab. cxxv. fig. 2.</i> Cr.
4	Æ	D+		Caput Cereris spicis coronatus. KENTORIPINΩN. Aratrum, cui insidet avicula, in area duo globuli. <i>Vid. Pr. Turris Muciæ, tab. xxv. fig. 8.</i> Cr.
5	Æ	D		Caput idem, retro spica. KENTORIPINΩN. Typus idem, in area duo globuli.
6	Æ	C+		Caput Herculis barbatus. KENTORIPINΩN. Clava, infra XI. <i>Vid. Mus. Hunter. tab. xvi. fig. 17.</i> Cr.
7	Æ	C		Caput Apollinis laureatus. KENTO. Laurus. <i>Vid. Pellerin, tab. cx. fig. 42.</i> Cr.
<b>ENNA.</b>				
1	Æ	C+	11 $\frac{3}{10}$	Figura muliebris bigas agens, d. incertum quid tenet. HENNAION. Ceres stans ante puteal sive aram, dependente ex brachiis velo, d. facem. <i>Vid. tab. iv. fig. 5.</i> Cr.
2	Æ	F—		ΔΑΜΑΘΗΡ. Caput Cereris spicis coronatus. ENNAION. Caput bovis cum infulis, supra granum hordei. <i>Vid. Pr. Turris Muciæ, tab. xxviii. fig. 7.</i> Cr.
<b>GALARINA.</b>				
1	Æ	C—	9 $\frac{5}{10}$	ЯΕΤΟΞ. Jupiter sedens, d. sceptrum cui insistit aquila. CAΛΑ. Bacchus stans, d. diotam, s. uvæ racemum. <i>Vid. tab. iv. fig. 6.</i> Cr.  De hoc oppido legendus Diodorus Sic. lib. xvi. c. 67. et lib. xix. c. 104. Vulgo nunc <i>Gagliano</i> appellatur, teste Cluverio.



Met.	Magn.	Pond.	
GELAS.			
1	Æ	F	267 <sup>8</sup> / <sub>10</sub> ≥ ΑΛΕΘ. Taurus dimidius cum humana facie. Figura muliebris in lentis bigis, Victoria superne equos coronante. <i>Vid. Mus. Hunter. tab. xxviii. fig. 5.</i> Cr.
2	Æ	F—	267 CEΛΑΣ. Typus idem, infra cycnus. Vir lentas bigas agens, supra corona laurea. Cr.
3	Æ	E	128 <sup>8</sup> / <sub>10</sub> CEΛΑΣ. Typus idem. Eques pileatus, cætera nudus, decurrens, d. hastam vibrat. <i>Vid. ibid. tab. xxviii. fig. 9.</i> Cr.
4	Æ	E	128 <sup>7</sup> / <sub>10</sub> Alius fere similis.
5	Æ	E	133 <sup>3</sup> / <sub>10</sub> ≥ ΑΛΕΘ. Typus idem. Typus idem, sed sinistrorsum versus.
6	Æ	C+	11 CEΛΑΣ. Typus idem. Eques galeatus decurrens, d. hastam, s. clypeum, dextro crure elevato. <i>Vid. ibid. tab. xxviii. fig. 11.</i> Cr.
7	Æ	C+	12 <sup>6</sup> / <sub>10</sub> CEΛΑΣ. Typus idem. Equus gradiens, dependente fræno, supra corona laurea. <i>Vid. ibid. tab. xxviii. fig. 12.</i> Cr.
8	Æ	D+	Caput fluvii Gelæ, turgente e fronte cornu, sparsisque capillis, retro granum hordei. ΓΕΛΑΣ. Taurus gradiens, infra tres globuli. <i>Vid. ibid. tab. xxviii. fig. 14.</i> Cr.
9	Æ	D+	Caput idem, retro granum hordei. ΓΕΛΑΣ. Typus idem, sed dextrorsum versus, infra tres globuli.
10	Æ	D+	ΓΕΛΑΣ. Caput idem, sed capillis non sparsis. Typus idem, supra lauri ramus, infra tres globuli.
11	Æ	D	Caput Herculis barbatum, exuviis leonis tectum. ΓΕΛΩΩΝ. Caput Jovis barbatum. <i>Vid. Pellerin, tab. cix. fig. 23.</i> Cr.

## HIMERA, quæ postea THERMÆ.

## Numi HIMERÆ nomine.

1	Æ	C	13 <sup>6</sup> / <sub>10</sub> Gallus stans. Quadratum incusum. <i>Vid. Pr. Turris Muciæ, tab. xxxvi. fig. 7.</i> Cr.
2	Æ	E	87 <sup>7</sup> / <sub>10</sub> Gallus stans. Gallus stans intra quadratum incusum. <i>Vid. Haver-camp. Sicil. Numism. tab. xcii. fig. 3.</i> Cr.

	Met.	Magn.	Pond.	
3	Æ	E+	133	HIMERA. Gallus stans. Pagurus. <i>Vid. Pr. Turris Mucia, tab. xxxvi. fig. 1.</i> Cr.
4	Æ	E-	132 <sup>9</sup> / <sub>10</sub>	Alius fere similis, sed metallo crassiore.
5	Æ	D+	65	Gallus stans. HIMERA. Pagurus. Cr
6	Æ	E+		IME. Gallus stans. Sex globuli. <i>Vid. ibid. tab. xxxvii. fig. 10.</i> Cr.
7	Æ	E+		Caput Apollinis laureatum. IMEΠΑΙΩΝ. Victoria stans, d. coronam, s. palmæ ramum, in area sex globuli. <i>Vid. ibid. tab. xxxvii. fig. 2.</i>
8	Æ	E		Vir nudus capro insidens d. concham tenet, infra locusta. KIM . . . . . (sic). Victoria gradiens, d. ramum et vittam tenet, dependente ex ramo corona, s. vestem levat, in area sex globuli. <i>Vid. Mus. Hunter. tab. xxx. fig. 23.</i> Cr.
9	Æ	D		IME. Caput muliebri, in area sex globuli. Sex globuli intra coronam lauream. <i>Vid. Pr. Turris Mucia, tab. xxxvii. fig. 1.</i> Cr.
<i>Numus THERMARUM nomine.</i>				
1	Æ	E		Caput Herculis barbatum, leonis exuviis tectum. ΘΕΡΜΙΤΑΝ. Mulier capite velato stans, d. pateram, s. cornucopiæ. <i>Vid. Pr. Turris Mucia, tab. xc. fig. 8.</i> Cr.
HYBLA MAGNA.				
1	Æ	E		Caput muliebri velatum, et tiara ornatum, retro apis. ΥΒΛΑΣ ΜΕΓΑΛΑΣ. Bacchus tunicatus stans, d. dio- tam, s. thyrsus, adsiliente ad genua panthera. <i>Vid. Mus. Hunter. tab. xxx. fig. 5.</i> Cr.
IÆTA.				
1	Æ	E+		ΙΑΙΤΙΝΩΝ. Caput Herculis barbatum, leonis exuviis tectum, prominente retro clava. Triquetra, in cujus medio caput Medusæ, et spicæ. <i>Vid. Mus. Hunter. tab. xxxi. fig. 4.</i>

	Met.	Magn.	Pond.	
	LEONTINI.			
1	Æ	F—	264	Caput Apollinis laureatum. LEONTINON. Hians leonis rictus inter quatuor hordei grana. <i>Vid. Pr. Turris Mucia, tab. xxxix. fig. 4.</i> Cr.
2	Æ	E	67	Caput idem. LEON. Hians leonis rictus, in area tria hordei grana. Cr.
3	Æ	F	269	Vir lentis bigis vectus, quarum equos Victoria superne volitans coronat. LEONTINON. Hians leonis rictus inter quatuor hordei grana. <i>Conf. Pellerin, tab. cx. fig. 44.</i> Cr.
4	Æ	E	125 <sup>2</sup> / <sub>10</sub>	Eques nudus. ΜΟΜΙΤΙΟΕΥ. Hians leonis rictus inter quatuor hordei grana. <i>Vid. Pr. Turris Mucia, tab. xl. fig. 2.</i> Cr.
5	Æ	C+	10 <sup>6</sup> / <sub>10</sub>	Caput Apollinis laureatum. VEON ( <i>bustrophedon</i> ). Granum hordei. <i>Vid. ibid. tab. xl. fig. 13.</i> Cr.
6	Æ	C+	12 <sup>2</sup> / <sub>10</sub>	Apollo nudus stans ante aram, d. pateram, s. lauri ramum, retro granum hordei. LEON. Hians leonis rictus. <i>Vid. ibid. tab. xl. fig. 10.</i> Cr.
7	Æ	E+		Caput Apollinis radiatum adversum, pectore tenuis, in area aratrum. LEONT. Apollo nudus capite radiato sedens, d. cornucopiæ, s. ramum, retro pagurus. <i>Vid. Pellerin, tab. cx. fig. 45. et Mus. Hunter. tab. xxxii. fig. 20.</i>
8	Æ	E		Caput Cereris spicis coronatum, prominente retro tæda. LEONTINON. Ceres stans, d. spicas, s. hastam, ante pedes aratrum. <i>Conf. Pr. Turris Mucia, tab. xli. fig. 4.</i>
9	Æ	D		Caput Cereris spicis coronatum et velatum, retro aratrum, et mon. [16]. LEONTINON. Frumenti aristæ colligatæ. <i>Vid. ibid. tab. xli. fig. 16.</i> Cr.
10	Æ	C+		Caput Cereris spicis coronatum, retro aratrum. LEONTINON. Leo gradiens. <i>Vid. ibid. tab. xli. fig. 8.</i> Cr.
11	Æ	C		Caput idem, retro aratrum. LEO ( <i>in monogrammate</i> ). Pisces duo. <i>Vid. Mus. Hunter. tab. xxxii. fig. 23.</i> Cr.

	Met.	Magn.	Pond.	
<b>LILYBÆUM.</b>				
1	Æ	G—		ΔΙΔΥΒΑΙΗΤΑΝ. Caput muliebre velatum et turritum, et linea triangulari circumdatum. ΑΤΡΑΤΙΝ. ΠΥΘΙΩΝ. Tripus, cui serpens implectitur. <i>Vid. Pellerin, tab. cx. fig. 47.</i>
2	Æ	F+		Alius, sed minoris moduli.
3	Æ	F—		Caput Apollinis laureatum, retro O. ΔΙΔΥΒΑΙΗΤΑΝ. Lyra. <i>Vid. Pr. Turris Mucia, tab. xlii.</i> <i>fig. 1.</i> Cr.
4	Æ	E+		Caput idem, prominente retro arcu et pharetra. ΔΙΔΥΒΑΙΗΤΑΝ. Lyra. <i>Vid. ibid. tab. xlii. fig. 2.</i>
<b>MEGARA.</b>				
1	Æ	D		Caput Cereris spicis coronatum. ME. <i>Vid. Pellerin, tab. cx. fig. 51.</i> Cr.
<b>MENÆNUM.</b>				
1	Æ	D+		Caput Osiris barbatus, laurea et loti flore ornatum, retro E. ΜΕΝΑΙΝΩΝ. Victoria bigam agens. <i>Vid. Pellerin,</i> <i>tab. cx. fig. 53.</i> Cr.
2	Æ	D+		Alius, sed inter crura equorum Π.
3	Æ	D+		Caput Cereris velatum, et spicis coronatum. ΜΕΝΑΙΝΩΝ. Binæ faces in decussem positæ, infra IIII. <i>Vid. Pr. Turris Mucia, tab. xliv. fig. 11.</i> Cr.
4	Æ	D		Caput Apollinis laureatum, retro Π. ΜΕΝΑΙΝΩΝ. Æsculapius stans, d. extensa, s. baculo innixa, qui serpente circumvolutus est. <i>Vid. Dorville,</i> <i>Sicula, tab. x. fig. 11.</i>
<b>MESSANA.</b>				
(Urbs primum dicta ZANCLE, post MESSANA, denique MAMERTINA.)				
<i>Numus nomine ZANCLES.</i>				
1	Æ	F—	82 $\frac{7}{10}$	DANKVE. Delphinus. Area quadrata, variis sectionibus divisa, intra quam con- cha. <i>Vid. Mus. Hunter. tab. xxxvii. fig. 2.</i> Cr.

Met.	Magn.	Pond.	
<i>Numi nomine MESSANÆ.</i>			
1	Æ	F	268 <sup>2</sup> / <sub>10</sub> Vir seminudus insistens currui tracto ab uno equo, infra folium. MEZZENION. Lepus currens. <i>Vid. Mus. Hunter. tab. xxxvii. fig. 4.</i> Cr.
2	Æ	F	265 <sup>3</sup> / <sub>10</sub> ΜΕΣΣΑΝΑ. Figura muliebris insistens currui tracto ab uno equo. MEΣΣΑΝΙΟΝ. Lepus currens, infra delphinus. <i>Vid. ibid. tab. xxxvii. fig. 6.</i> Cr.
3	Æ	F	264 <sup>8</sup> / <sub>10</sub> ΜΕΣΣΑΝΑ. Typus idem, sed sinistrorsum versus, infra duo pisciculi. MEΣΣΑΝΙΟΝ. Lepus currens, infra musca. Cr.
4	Æ	F	262 Figura muliebris, quam Victoria superne advolans coronat, lentas bigas agens, infra duo pisciculi. MEΣΣΑΝΙΟΝ. Lepus currens, infra caput humanum. <i>Vid. Pr. Turris Mucia, tab. xlvi. fig. 4.</i> Cr.
5	Æ	E	63 <sup>3</sup> / <sub>5</sub> Vir seminudus, insidens currui tracto ab uno equo, quem Victoria superne advolans coronat, infra folium. MEΣΣΑΝΙΟΝ. Lepus currens, omnia intra coronam lauream. <i>Vid. Mus. Hunter. tab. xxxvii. fig. 8.</i>
6	Æ	D+	56 <sup>5</sup> / <sub>10</sub> Alius, sed in area aversæ 8.
7	Æ	C+	11 <sup>4</sup> / <sub>10</sub> Lepus currens, infra pectunculus. ΜΕΣ. intra coronam lauream. <i>Vid. Pr. Turris Mucia, tab. xlvii. fig. 12.</i> Cr.
8	Æ	E+	ΓΕΛΩΡΙΑΣ. Caput Cereris spicis coronatum, in area duo pisciculi. MEΣΣΑΝΙΩΝ. Vir galeatus, cætera nudus, gradiens, d. hastam, s. clypeum præterdit. <i>Vid. Pellerin, tab. cxi. fig. 54.</i> Cr.
<i>Numi nomine MAMERTINORUM.</i>			
1	Æ	F	Caput Apollinis laureatum. ΜΑΜΕΡΤΙΝΩΝ. Figura nuda stans, d. equum capistro retinet, s. strophium cum hasta, in area Π. <i>Vid. Pr. Turris Mucia, tab. xlix. fig. 6.</i> Cr.
2	Æ	F	Caput idem, retro galea. ΜΑΜΕΡΤΙΝΩΝ. Typus idem, in area Π.
3	Æ	F	Caput idem, retro tæda. ΜΑΜΕΡΤΙΝΩΝ. Typus idem, in area Π.

	Met.	Magn.	Pond.	
4	Æ	F		Caput Apollinis laureatum, retro lyra. MAMEPTINΩN. Figura nuda galeata (forsan Martis) saxo insidens, d. hastam, s. clypeo innixa, in area Π. <i>Vid. ibid. tab. xlix. fig. 4.</i> Cr.
5	Æ	F		Caput Apollinis laureatum, retro lyra. MAMEPTINΩN. Figura nuda (forsan Martis) stans, d. parazonium, s. hastam, juxta scutum, retro Π. <i>Vid. Magnan, Miscellan. Numismat. vol. IV. tab. xxxv. fig. 4.</i>
6	Æ	F		Caput idem, sed sinistrorsum versum, retro lyra. MAMEPTINΩN. Typus idem, retro Π. <i>Vid. ibid. vol. IV. tab. xxxv. fig. 6.</i>
7	Æ	F		Caput Jovis barbatum et laureatum. MAMEPTINΩN. Mars galeatus, cætera nudus, propere gradiens, d. hastam, s. clypeum, in area Π. <i>Vid. ibid. vol. IV. tab. xxxvi. fig. 4.</i> Cr.
8	Æ	F		Alius, sed post caput clava.
9	Æ	E+		AΠEOΣ. Caput juvenile, imberbe, laureatum, retro duo globuli. MAMEPTINΩN. Pallas propere gradiens, d. hastam, s. clypeum. <i>Vid. Dorville, Sicula, tab. iii. fig. 8.</i>
10	Æ	F		AΠEOΣ. Caput juvenile, imberbe, laureatum. MAMEPTINΩN. Bos cornupeta. <i>Vid. ibid. tab. iii. fig. 9.</i>
11	Æ	F+		AΠEOΣ. Caput juvenile, imberbe, laureatum, retro instrumentum quoddam. MAMEPTINΩN. Aquila, alis expansis, fulmini insistens. <i>Vid. Magnan, Miscell. Numism. vol. IV. tab. xxxviii fig. 13.</i>
12	Æ	F+		Alius, sed post caput cuspis. Cr.
13	Æ	F+		Alius, sed post caput galea.
14	Æ	E+		Caput Herculis imberbe, leonis exuviis tectum. MAMEPTINΩN. Aquila, alis expansis, fulmini insistens. <i>Vid. Dorville, Sicula, tab. iii. fig. 12.</i>
MORGANTIA.				
1	Æ	F		MOPΓANTINΩN. Caput Palladis galeatum, retro noctua. Leo caput cervinum depascens, inter crura leonis serpens. <i>Vid. Pellerin, Suppl. II. tab. i. fig. 10.</i> Cr.

Met.	Magn.	Pond.	
MOTYA.			
1	Æ	E	134 <sup>8</sup> / <sub>10</sub> MOTYAION. Caput muliebre. Canis stans, inter crura ramusculus. <i>Vid. tab. iv. fig. 7.</i> Cr.
NAXUS.			
1	Æ	F+	265 <sup>6</sup> / <sub>10</sub> Bacchi caput senile barbatum, hedera redimitum. NAXION. Faunus vel Silenus humi sedens, d. diotam attollit. <i>Vid. tab. iv. fig. 8.</i> Cr.
2	Æ	D	62 Caput fere idem. NAXION. Typus fere idem. Cr.
3	Æ	C	10 NAXI. Caput fere idem. Botrus e racemo uvæ dependens. <i>Conf. Mus. Hunter. tab. xxxix. fig. 11.</i> Cr.
4	Æ	C	10 <sup>7</sup> / <sub>10</sub> Caput fere idem. NAX. Typus idem. Cr.
PANORMUS.			
1	Æ	F	Caput Palladis galeatum. ΠΑΝΟΡΜΙΤΑΝ. Mulier stans, d. pateram, s. cornu- copiæ. <i>Vid. Pr. Turris Muciæ, tab. lvii. fig. 6.</i> Cr.
2	Æ	F—	ΠΑΝΟΡΜΙΤΑΝ. Caput idem. Triquetra, in cujus medio Medusæ caput alatum, et spicis ornatum. <i>Vid. ibid. tab. lviii. fig. 3.</i> Cr.
3	Æ	E	Aries stans, inter crura caput Jani bifrontis. ΠΑΝΟΡΜΙΤΑΝ. Aquila alis expansis. <i>Vid. ibid. tab. lix. fig. 19.</i> Cr.
4	Æ	E	Alius, sed diverso epigraphes ordine.
5	Æ	E	Caput Jovis barbatum et laureatum. ΠΑΝΟΡΜΙΤΑΝ. Templum tetrastylum, infra C. D. <i>Vid. Mus. Hunter. tab. xli. fig. 3.</i> Cr.
6	Æ	D	Caput idem. ΠΑΝΟΡΜΙΤΑΝ. Miles stans, d. extenta pateram, s. hastam, humi clypeus. <i>Vid. Pr. Turris Muciæ, tab. lvi. fig. 5.</i> Cr.
7	Æ	D	Caput idem, sed sinistrorsum versum. ΠΑΝΟΡΜΙΤΑΝ. Typus idem. <i>Vid. ibid. tab. lvi. fig. 2.</i>
8	Æ	D	CN. D. A. L.A. Aries stans. ΠΑΝΟΡΜΙΤΑΝ. Ceres velata sedens. <i>Vid. ibid. tab. lx. fig. 15.</i>

Met.	Magn.	Pond.	
<i>Numi vulgo PANORMO tributi.</i>			
<i>ANEPIGRAPHI.</i>			
1	N	D+	113 Caput Cereris spicis coronatum. Equus stans. <i>Vid. Pellerin, tab. lxxxviii. fig. 5.</i>
2	N	D+	146 <sup>7</sup> / <sub>10</sub> Alius, sed in area aversæ tres globuli. Cr.
3	N	B+	22 <sup>8</sup> / <sub>10</sub> Caput fere idem. Equus stans et respiciens. <i>Vid. Mus. Hunter. tab. xiv. fig. 20.</i> Cr.
4	N	B-	10 Palma. Caput equi, in area tres globuli. <i>Vid. Neumann, Num. Vet. vol. I. tab. ii. fig. 10.</i>
5	N	A+	13 <sup>6</sup> / <sub>10</sub> Alius, sed in area aversæ nihil.
6	R	F-	269 <sup>5</sup> / <sub>10</sub> Caput Cereris spicis coronatum. Equus stans juxta palmam. <i>Vid. tab. iv. fig. 9.</i>
7	R	E	109 Caput virile, imberbe, nudum, ignotum. Equus stans juxta palmam, in area globulus. <i>Vid. Mus. Hunter. tab. xiv. fig. 21.</i>
8	R	D+	58 Caput Cereris spicis coronatum. Equus stans, supra symbolum Isiacum. <i>Vid. Dorville, Sicula, tab. i. fig. 2.</i>
9	R	C+	26 <sup>4</sup> / <sub>10</sub> Caput idem. Equus stans.
10	R	A+	7 <sup>6</sup> / <sub>10</sub> Caput equi. Caput equi. <i>Vid. Mus. Hunter. tab. xiv. fig. 24.</i>
11	R	B	6 <sup>2</sup> / <sub>10</sub> Caput equi, in area A. Caput equi, in area botrus, ut videtur.
12	Æ	F	Caput Cereris spicis coronatum. Equus stans juxta palmam, inter crura globulus. <i>Vid. ibid. tab. xv. fig. 7.</i>
13	Æ	F-	Caput Apollinis laureatum. Equus stans, supra symbolum Isiacum. <i>Vid. ibid. tab. xv. fig. 8.</i>
14	Æ	E	Caput idem, sinistrorsum versum. Equus stans juxta caduceum.
15	Æ	E+	Palma. Equus stans juxta caduceum. <i>Vid. ibid. tab. xv. fig. 4.</i>
16	Æ	D	Caput Cereris spicis coronatum. Equus stans juxta palmam, in area tres globuli. Cr.



	Met.	Magn.	Pond.	
17	Æ	F		Caput idem. Equus stans et respiciens, anteriore pede sublato, inter crura globulus. <i>Vid. ibid. tab. xv. fig. 2.</i> Cr.
18	Æ	D+		Alius, sed minoris formæ, et sine globulo.
19	Æ	D		Palma. Equus stans et respiciens.
20	Æ	E—		Caput Cereris spicis coronatum. Caput equi, in area quid astro simile. Cr.
21	Æ	D+		Caput idem. Caput equi, in area globulus intra circulum.
22	Æ	E+		Caput Cereris spicis coronatum, cum vultu benigniore. Caput equi. <i>Vid. ibid. tab. xv. fig. 11.</i>
23	Æ	F+		Alius fere similis, sed fabricæ rudioris.
24	Æ	D+		Palma. Caput equi. Cr.
25	Æ	D+		Caput Cereris spicis coronatum. Bos gradiens, supra astrum. <i>Vid. Dorville, Sicula, tab. ii. fig. 11.</i>
26	Æ	D+		Alius, sed post bovem palmæ ramus.
27	Æ	F		Caput (forsan Neptuni) barbatum et laureatum. Equus citato cursu, infra globulus. <i>Vid. Mus. Hunter. tab. xv. fig. 9.</i>
28	Æ	D		Caput Cereris spicis coronatum. Equus subsultans. <i>Vid. ibid. tab. xv. fig. 10.</i>
29	Æ	D		Caput imberbe nudum, inter duas spicas. Equus subsultans. <i>Vid. Dorville, Sicula, tab. ii. fig. 9.</i>

*Inscripti PUNICE.*

30	Æ	H+	572	Caput Cereris spicis coronatum. 𐤐𐤑𐤒𐤓. Pegasus volans. <i>Vid. Pellerin, tab. lxxxviii. fig. 6.</i> Cr.
31	Æ	F—	259 <sup>3</sup> / <sub>10</sub>	Caput muliebri nudum, in area tres pisciculi. 𐤁𐤒𐤓𐤔𐤕. Mulier in citis quadrigis, d. scuticam, cui advolans superne Victoria coronam imponit. Cr.
32	Æ	F	262 <sup>7</sup> / <sub>10</sub>	Caput muliebri diadematam, retro granum hordei, in area duo pisciculi. 𐤒𐤓𐤔𐤕𐤖. Typus idem, in area caduceus. Cr.
33	Æ	F+	265	Caput Cereris spicis coronatum, in area quatuor pisciculi. 𐤁𐤒𐤓𐤔𐤕. Typus idem, sed dextrorsum versus. <i>Vid. Eckhel, Syll. Num. Vet. Anec. tab. ii. fig. 13.</i> Cr.

	Met.	Magn.	Pond.		
34	Æ	F—	265 $\frac{9}{10}$	Alius fere similis.	Cr.
35	Æ	E	135	Caput Cereris spicis coronatum. H. Equus stans. <i>Vid. Pellerin, tab. cxxi. fig. 22.</i>	Cr.
36	Æ	F	267 $\frac{5}{10}$	Caput Cereris spicis coronatum, in area quatuor pisciculi. †. Caput equi, retro palma. <i>Vid. Dutens, dissert. II. tab. i. fig. 6.</i>	Cr.
37	Æ	F—	258 $\frac{9}{10}$	Caput idem, in area quatuor pisciculi. γ. Caput equi, retro palma. <i>Vid. ibid. dissert. II. tab. ii. fig. 3.</i>	Cr.
38	Æ	F+	267 $\frac{1}{10}$	Caput idem, sed dextrorsum versum, in area quatuor pisciculi. η. Caput equi, retro palma.	Cr.
39	Æ	E+	257 $\frac{4}{10}$	Caput Herculis imberbe, leonis exuviis tectum. θ. Caput equi, retro palma. <i>Vid. ibid. dissert. II. tab. ii. fig. 1.</i>	Cr.
40	Æ	E+	263 $\frac{3}{10}$	+9. Equi pars anterior, supra granum hordei. ι. Palma. <i>Vid. tab. iv. fig. 10.</i>	Cr.
41	Æ	F+	260 $\frac{0}{10}$	κ. Equi pars anterior. λ. Palma.	Cr.
42	Æ	E	101 $\frac{3}{10}$	Caput virile, imberbe, laureatum, incognitum. μ. Elephas. <i>Vid. Pellerin, tab. lxxxviii. fig. 7.</i>	Cr.
43	Æ	D+	51 $\frac{2}{10}$	Alius similis, sed minoris moduli.	Cr.
44	Æ	D+	45 $\frac{8}{10}$	Caput virile imberbe (Triptolemi forsan), spicis coronatum. ν. Equus currens intra coronam lauream. <i>Vid. Dorville, Sicula, tab. i. fig. 1.</i>	Cr.
45	Æ	D—	23 $\frac{2}{10}$	Caput idem. ξ. Equus currens.	Cr.
46	Æ	G		Caput Cereris spicis coronatum. ο. Equus stans, supra symbolum Isiacum. <i>Vid. Mus. Hunter. tab. xv. fig. 5.</i>	Cr.
47	Æ	E+		Caput idem. π. Equus stans.	
48	Æ	E+		Caput idem. ρ. Equus stans.	
49	Æ	E+		Caput idem. σ. Equus stans.	
50	Æ	E		Alius, sed in aversa superne globulus et lunula.	
51	Æ	E+		Caput idem. τ. Equus stans et respiciens.	
52	Æ	F+		Caput idem, retro globulus et lunula. υ. Caput equi.	

	Met.	Magn.	Pond.	
53	Æ	E+		Caput fere idem, sed cum vultu benigniore. †. Caput equi.
54	Æ	D-		Caput Apollinis laureatum. Litteræ duæ detritæ. Pegasus volans.
55	Æ	D-		Palma. †. Typus idem, sed sinistrorsum versus.
56	Æ	E+		†. Caput (Neptuni forsā) barbātum et laureatum. †. Equus currens. <i>Conf. Mus. Hunter. tab. xv. fig. 9.</i>

## SEGESTA.

1	Æ	E+	124 $\frac{2}{10}$	ⲚⲐⲀ ⲀⲦⲛⲉⲦⲐⲀⲛⲉ. Caput muliebri diadematum, et monili ornatum. Canis terræ inhians. <i>Conf. Dorville, Sicula, tab. xi. fig. 4.</i> Cr.
2	Æ	E+	124 $\frac{1}{10}$	ⲚⲐⲀ ⲀⲦⲛⲉⲦⲐⲀⲛⲉ. Caput fere simile, sed sinistrorsum versum. Canis stans, supra granum hordei. <i>Vid. Mus. Hunter. tab. xlviii. fig. 2.</i>
3	Æ	E+	133 $\frac{3}{10}$	Caput muliebri, crinibus retro fascia revinctis. ⲚⲐⲀ ⲀⲦⲛⲉⲦⲐⲀⲛⲉ. Canis terræ inhians, juxta quem tritici culmus in tres spicas sese explicans. <i>Vid. Havercamp. Sicil. Numism. tab. cix. fig. 2.</i> Cr.
4	Æ	B+	15	ⲚⲐⲀ ⲀⲦⲛⲉⲦⲐⲀⲛⲉ. Caput muliebri adversum. Canis stans, supra patera. <i>Vid. Mus. Hunter. tab. xlviii. fig. 4.</i> Cr.
5	Æ	E		Caput muliebri turritum. ⲎⲦⲎⲤⲐⲀⲐⲐⲐⲐⲐ. Miles ex adverso stans, d. hastam, s. parazonium, in area patera et vir bigam agens. <i>Vid. Havercamp. Sicil. Numismat. tab. cx. fig. 16.</i> Cr.
6	Æ	D+		Caput Dianæ, prominente retro arcu. ..... Canis terræ inhians. Cr.

## SELINUS.

	Met.	Magn.	Pond.	
1	Æ	F+	262 $\frac{2}{10}$	ΣΕΛΙΝΟΣ. Hypsas fluvius, sub figura viri nudi, stans, turgente e fronte cornu, d. pateram tenet, qua sacrificat ad aram, quæ in basi habet gallum gallinaceum, s. ramum fluviatilem tenet; retro stat taurus in suggestu sive ara, supra taurum selini fruticis folium. ΣΕΛΙΝΟΝΤΙΟΝ. Vir et mulier in bigis, quorum ille sagittam emittit, hæc habenas moderatur. <i>Vid. Dorville, Sicula, tab. xiii. fig. 12.</i> Cr.
2	Æ	E+	134 $\frac{6}{10}$	ΗΥΨΑΣ. Hypsas fluvius, sub figura viri nudi, stans, turgente e fronte cornu, d. pateram tenet, qua sacrificat ad aram, cui circumvolutus est serpens, s. ramum fluviatilem; retro ciconia, supra quam selini fruticis folium. ΣΕΛΙΝΟΝΤΙΟΝ. Hercules nudus taurum domans, d. elevata clavam, s. tauri cornua prehendit. <i>Vid. Mus. Hunter. tab. xlvi. fig. 25.</i> Cr.
3	Æ	D-	29 $\frac{8}{10}$	Caput Herculis barbatum, leonis exuviis tectum. ΣΕΛΙΝΟΝΤΙΟΝ. Vir quadrigam agens, supra selini fruticis folium. <i>Vid. Pr. Turris Muciae, tab. lxvi. fig. 1.</i> Cr.
4	Æ	C-	10 $\frac{1}{10}$	Mulier sedens, d. longe extenta serpentem tenet, superne selini fruticis folium. ΣΕΛΙΝΟΕΣ. Bos cum humana facie gradiens. <i>Vid. Pellerin, suppl. III. tab. v. fig. 4.</i> Cr.

## SYRACUSÆ.

1	Α	D	54 $\frac{8}{10}$	Caput Apollinis laureatum, retro lampas. ΣΥΡΑΚΟΣΙΩΝ. Tripus. <i>Vid. Pr. Turris Muciae, tab. lxviii. fig. 11.</i>
2	Α	D	56 $\frac{5}{10}$	Alius, sed post caput cornucopiæ. Cr.
3	Α	C+	66 $\frac{2}{10}$	Caput Apollinis laureatum. ΣΥΡΑΚΟΣΙΩΝ. Vir citatas equorum bigas agens, infra triquetra. <i>Vid. ibid. tab. lxviii. fig. 7.</i> Cr.
4	Α	B+	21 $\frac{2}{10}$	Caput Proserpinæ, vel Cereris, spicis ornatum. ΣΥΡΑΚΟΣΙΩΝ. Bos gradiens. <i>Vid. Mus. Hunter. tab. lii. fig. 7.</i> Cr.
5	Α	B	11 $\frac{1}{10}$	Caput muliebre, crinibus fascia collectis. Sepia. <i>Vid. Pr. Turris Muciae, tab. lxix. fig. 12.</i> Cr.

	Met.	Magn.	Pond.	
6	Æ	H—	662	ΣΥΡΑΚΟΣΙΩΝ. Caput Proserpinæ, vel Cereris, monili et auripendentibus ornatum, capillis reticulata quadam fascia inclusis, in area quatuor delphini. Vir citas quadrigas agens, cujus capiti Victoria advolans coronam imponit, infra thorax, galea, scutum, hasta, et ocreæ, addita voce ΑΘΛΑ. <i>Vid. Dorville, Sicula, tab. lxxii. figg. 1, 2.</i> Cr.
7	Æ	H—	664	ΣΥΡΑΚΟΣΙΩΝ. Caput Proserpinæ, vel Cereris, spicis, auripendentibus, et monili ornatum, intra quatuor delphinos. Typus idem, sed sine voce ΑΘΛΑ. <i>Vid. ibid. tab. lxxii. fig. 3.</i>
8	Æ	H	660	ΣΥΡΑΚΟΣΙΩΝ. Caput idem intra quatuor delphinos, additis in ima parte litteris ΕΥΑΙΝΕ. Typus idem, sed sine voce ΑΘΛΑ. Cr.
9	Æ	F	263 $\frac{1}{10}$	ΥΡΑΦΟΪΟΝ. Vir bigas lentas agens. Quadratum quadripartitum, intra quod caput muliebre diadematum, circulo inclusum. <i>Vid. Mus. Hunter. tab. lii. fig. 11.</i> Cr.
10	Æ	E	131	ΥΡΑ. Eques nudus. Typus idem. <i>Vid. Pr. Turris Mucia, tab. lxxviii. fig. 8.</i> Cr.
11	Æ	F—	269	ΣΥΡΑΚΟΣΙΩΝ. Caput muliebre diadematum, intra quatuor delphinos. Vir lentas bigas agens; Victoria advolans equos coronat. <i>Vid. Mus. Hunter. tab. liii. fig. 13.</i> Cr.
12	Æ	F—	267	Alius, sed capitis ornatu paullo diverso. <i>Vid. Pr. Turris Mucia, tab. lxxvii. fig. 5.</i> Cr.
13	Æ	E+	132 $\frac{3}{10}$	ΣΥΡΑΚΟΣΙΩΝ. Caput muliebre diadematum, intra quatuor delphinos. Eques nudus, retro Victoria advolans, infra draco marinus. <i>Vid. ibid. tab. lxxviii. fig. 2.</i> Cr.
14	Æ	E	128 $\frac{8}{10}$	ΣΥΡΑΦΟΞΙΩΝ. Caput fere simile, intra tres delphinos. Eques nudus. <i>Vid. ibid. tab. lxxviii. fig. 4.</i> Cr.
15	Æ	C	11 $\frac{1}{10}$	ΞΥΡΑ. Caput muliebre vitta, margaritis ornata, redimitum. Sepia. <i>Vid. Schachman, Catalogue de Médailles, p. 45.</i> Cr.
16	Æ	C	11 $\frac{1}{10}$	Caput idem. ΞΥΡΑ. Sepia. <i>Vid. Pr. Turris Mucia, tab. lxxix. fig. 22.</i> Cr.

	Met.	Magn.	Pond.	
17	Æ	F +	260 $\frac{1}{10}$	ΑΡΕΘΟΣΑ. Caput Arethusæ nymphæ adversum, vitta redimitum, sparsis capillis, eminentibus hic et inde delphinis. ΣΥΡΑΚΟΣΙΩΝ. Vir in citis quadrigis ab advolante Victoria coronatur, infra spica. <i>Vid. ibid. tab. lxxii. fig. 5.</i> Cr.
18	Æ	F -	263 $\frac{1}{10}$	ΣΥΡΑΚΟΣΙΩΝ. Caput muliebre, crinibus fascia collectis, in area quatuor delphini. Vir in lentis bigis coronatur ab advolante Victoria. <i>Vid. ibid. tab. lxxvi. fig. 9.</i>
19	Æ	F	256	ΣΥΡΑΚΩΣΙΩΝ ( <i>sic</i> ). Caput muliebre, crinibus fascia collectis, in area quatuor delphini. Vir in citis quadrigis coronatur ab advolante Victoria, infra spica. <i>Vid. Mus. Hunter. tab. lii. fig. 16.</i>
20	Æ	F	257 $\frac{1}{10}$	ΣΥΡΑΚΟΣΙΩΝ. Caput muliebre, crinibus tenuiore filo colligatis, in area quatuor delphini. Vir in lentis bigis coronatur ab advolante Victoria. <i>Vid. Pr. Turris Mucia, tab. lxxvi. fig. 11.</i> Cr.
21	Æ	F -	263 $\frac{3}{10}$	Caput Proserpinæ, vel Cereris, spicis, auripendentibus, et monili ornatum, in area tres delphini, infra ΦΙ. ΣΥΡΑΚΟΣΙΩΝ. Vir in citis quadrigis, supra triquetra, infra mon. [37]. <i>Vid. ibid. tab. lxxiii. fig. 16.</i> Cr.
22	Æ	E +	255	Caput idem, intra quatuor delphinos. ..... Vir in citis quadrigis coronatur ab advolante Victoria, in area astrum. Cr.
23	Æ	F -	201 $\frac{2}{10}$	Caput Proserpinæ, vel Cereris, spicis, auripendentibus, et monili ornatum, retro apis. ΣΥΡΑΚΟΣΙΩΝ. Victoria in citis quadrigis, in area astrum. <i>Vid. ibid. tab. lxxiv. fig. 4.</i> Cr.
24	Æ	E +	132 $\frac{2}{10}$	ΣΥΡΑΚΟΣΙΩΝ. Caput Palladis galeatum, retro globulus. Pegasus volans. <i>Vid. ibid. tab. lxxi. fig. 10.</i> Cr.
25	Æ	E +	102	Caput Palladis galeatum. ΣΥΡΑΚΟΣΙΩΝ. Fulmen alatum, infra ΞΑ. <i>Vid. Pellerin, tab. cxi. fig. 69.</i> Cr.
26	Æ	D +	64 $\frac{1}{10}$	ΣΥΡΑΚΟΣΙΩΝ. Caput Palladis galeatum adversum, intra quatuor delphinos. ΣΥΡΑΚΟΣΙΩΝ. Heros galeatus, cætera nudus, stans gestu pugnantis juxta aram, dex. hastam, sin. scutum amplum, in area arietis pars anterior eversi, infra ΔΕΥΚΑΣΗΣ. <i>Vid. Mus. Hunter. tab. liii. fig. 21.</i> Cr.

	Met.	Magn.	Pond.	
27	Æ	C+	23 <sup>6</sup> / <sub>10</sub>	ΣΥΡΑΚΟΣΙΩΝ. Caput muliebre bifrons, lauro coronatum, in area delphinus. Equus decurrens, supra astrum. <i>Vid. Pr. Turris Muciae, tab. lxx. fig. 16.</i> Cr.
28	Æ	C+	19 <sup>1</sup> / <sub>10</sub>	Caput muliebre auripendentibus et monili ornatum, infra ΕΥ, retro gryphi caput. ΣΥΡΑΚΟΣΙΩΝ. Pegasi pars anterior. <i>Vid. ibid. tab. lxxix. fig. 14.</i>
29	Æ	F+		ΣΥΡΑ. Caput Palladis galea tectum, quam laurus ambit. Stella inter duos delphinos. <i>Vid. ibid. tab. lxxxiii. fig. 17.</i> Cr.
30	Æ	F+		ΖΕΥΣ ΕΛΕΥΘΕΡΙΟΣ. Caput Jovis barbatur et laureatum. ΣΥΡΑΚΟΣΙΩΝ. Equus decurrens. <i>Vid. ibid. tab. lxxxii. fig. 1.</i> Cr.
31	Æ	F-		ΙΕΥΣ ΕΛΕΥΘΕΡΙΟΣ. Caput Jovis barbatur et laureatum. ΣΥΡΑΚΟΣΙΩΝ. Fulmen, in area aquila stans. <i>Vid. ibid. tab. lxxxii. fig. 6.</i> Cr.
32	Æ	E+		Alius, sed in area aversæ granum hordei. <i>Vid. ibid. tab. lxxxii. fig. 5.</i>
33	Æ	F		ΠΟΣΕΙΔΑΝ. Caput Neptuni barbatur et laureatum. ΣΥΡΑΚΟΣΙΩΝ. Tridens inter duos delphinos. <i>Vid. Havercamp. Sicil. Numismat. tab. lxx. fig. 128.</i>
34	Æ	E		Caput Neptuni barbatur et diadematum. ΣΥΡΑΚΟΣΙΩΝ. Tridens, infra Θ.Φ. <i>Vid. Pr. Turris Muciae, tab. lxxxii. fig. 4.</i> Cr.
35	Æ	F-		Caput Jovis barbatur et laureatum. ΣΥΡΑΚΟΣΙΩΝ. Vir in lentis quadrigis. <i>Vid. ibid. tab. lxxx. fig. 2.</i>
36	Æ	E+		ΣΥΡΑΚΟΣΙΩΝ. Caput Proserpinæ, vel Cereris, spicis redinitum, retro spica. Vir in citis bigis. <i>Vid. ibid. tab. lxxxv. fig. 8.</i>
37	Æ	E+		Alius, sed in aversa superne astrum, inferne ΣΩ. Cr.
38	Æ	E+		ΣΥΡΑΚΟΣΙΩΝ. Caput idem, retro papaver. Typus idem, supra fulmen, inter crura equorum mon. [12].
39	Æ	E		ΣΥΡΑΚΟΣΙΩΝ. Caput idem, dextrorsum versum. Typus idem, supra astrum. <i>Vid. ibid. tab. lxxxv. fig. 7.</i>
40	Æ	E+		ΣΥΡΑΚΟΣΙΩΝ. Caput idem, retro tæda accensa. Typus idem, supra astrum, infra mon. [38] et X. <i>Vid. Dorville, Sicula, tab. xix. fig. 1.</i> Cr.

	Met.	Magn.	Pond.	
41	Æ	E+		ΣΥΡΑΚΟΣΙΩΝ. Caput idem, retro tæda accensa. Typus idem, supra fulmen, infra K, inter crura equorum mon. [23].
42	Æ	E		Caput Jovis barbatus et laureatus. ΣΥΡΑΚΟΣΙΩΝ. Victoria in citis bigis, supra lunula. <i>Vid. Pr. Turris Muciae, tab. lxxx. fig. 5.</i> Cr.
43	Æ	E		Caput idem, retro galea. ΣΥΡΑΚΟΣΙΩΝ. Typus idem, sinistrorsum versus. <i>Vid. Mus. Hunter. tab. liv. fig. 12.</i>
44	Æ	E		Caput idem, dextrorsum versum. ΣΥΡΑΚΟΣΙΩΝ. Typus idem, dextrorsum versus. ( <i>Fabricæ rudioris.</i> )
45	Æ	E+		ΣΥΡΑΚΟΣΙΩΝ. Caput Herculis imberbe, leonis exuviis tectum. Pallas gradens, pendentibus ex humero alis, d. fulmen intorquet, s. clypeum prætendit, in area noctua. <i>Vid. Mus. Hunter. tab. liv. fig. 17.</i> Cr.
46	Æ	E+		Caput idem. ΣΥΡΑΚΟΣΙΩΝ. Typus idem. <i>Vid. Pr. Turris Muciae, tab. lxxxiii. fig. 1.</i>
47	Æ	E+		ΣΥΡΑΚΟΣΙΩΝ. Caput Proserpinæ, vel Cereris, spicis coronatum. Bos cornupeta, supra delphinus et mon. [39], infra delphinus. <i>Vid. ibid. tab. lxxxvi. fig. 1.</i> Cr.
48	Æ	E+		Alius, sed in aversa superne delphinus et ΑΓ, inferne delphinus. <i>Vid. Dorville, Sicula, tab. xix. fig. 3.</i>
49	Æ	E		Alius, sed in aversa superne clava et Δ, inferne IE.
50	Æ	D+		Alius, sed in aversa superne clava et Α, inferne IE. <i>Vid. ibid. tab. xvii. fig. 4.</i>
51	Æ	E		Alius, sed in aversa superne clava et ΔΙ, inferne IE.
52	Æ	E		Alius, sed in aversa superne clava et Ι, inferne IE. <i>Vid. ibid. tab. xvii. fig. 6.</i>
53	Æ	E		Alius, sed in aversa superne clava et Μ, inferne IE.
54	Æ	D		Alius, sed in aversa superne clava et ΔΥ, inferne IE.
55	Æ	D+		Alius, sed in aversa superne clava et Ν, inferne IE.
56	Æ	D+		Alius, sed in aversa superne clava et Σ, inferne IE. Cr.
57	Æ	E+		ΔΙΟΣ ΕΛΛΑΝΙΟΥ. Caput Apollinis laureatum. ΣΥΡΑΚΟΣΙΩΝ. Aquila, alis expansis, fulmini insistens. <i>Vid. Pr. Turris Muciae, tab. lxxxii. fig. 8.</i>
58	Æ	F-		Alius, sed caput Apollinis dextrorsum versum. <i>Vid. Dorville, Sicula, tab. viii. fig. 6.</i>



	Met.	Magn.	Pond.	
59	Æ	E+		Alius, sed post caput Apollinis arcus in coryto, in area aversæ A et astrum. Cr.
60	Æ	E+		Alius, sed post caput Apollinis incertum quid, in area aversæ astrum.
61	Æ	E+		ΣΥΡΑΚΟΣΙΩΝ. Caput Herculis imberbe diadematum, retro cornucopiæ. Leo gradiens, supra clava. <i>Vid. Havercamp. Sicil. Numismat. tab. lxxviii. fig. 103.</i>
62	Æ	E-		Alius, sed post caput Herculis arcus, et in aversa superne clava, inferne lampas ardens. <i>Vid. ibid. tab. lxxvii. fig. 99.</i>
63	Æ	E		ΣΥΡΑΚΟΣΙΩΝ. Caput Herculis imberbe, leonis exuviis tectum. Leo gradiens, supra clava, infra lampas ardens.
64	Æ	E+		Caput Martis, vel Palladis, galeatum. ΣΥΡΑΚΟΣΙΩΝ. Victoria dextram manum elevans ad percutiendum taurum, ante pedes suos prostratum, quem sinistra tenet. <i>Vid. Dorville, Sicula, tab. xix. fig. 4.</i>
65	Æ	E+		Caput muliebre. ΣΥΡΑΚΟΣΙΩΝ. Ceres stans, d. facem, s. sceptrum. <i>Vid. Mus. Hunter. tab. liv. fig. 19.</i> Cr.
66	Æ	E		Caput Osiridis barbatum, diadematum, et flore loti ornatum. ΣΥΡΑΚΟΣΙΩΝ. Isis stans, d. sistrum, s. sceptrum. <i>Vid. ibid. tab. liv. fig. 18.</i>
67	Æ	E+		ΣΩΤΕΙΡΑ. Caput Dianæ, prominente retro pharetra. ΣΥΡΑΚΟΣΙΩΝ. Fulmen alatum. <i>Vid. Havercamp. Sicil. Numismat. tab. lxxv. fig. 74.</i> Cr.
68	Æ	E+		ΣΥΡΑΚΟΣΙΩΝ. Caput Proserpinæ, vel Cereris, spicis coronatum. Pegasus volans. <i>Vid. Mus. Hunter. tab. liv. fig. 13.</i>
69	Æ	D+		ΣΥΡΑΚΟΣΙΩΝ. Caput Apollinis laureatum, retro pileus. Pegasus volans, infra A. <i>Vid. Pr. Turris Mucia, tab. lxxxii. fig. 14.</i> Cr.
70	Æ	D+		Alius, sed post caput Apollinis tæda, et intra pegasi crura ΑΓ.
71	Æ	D+		Alius, sed intra pegasi crura Α.
72	Æ	D+		Alius, sed post caput Apollinis lampas ardens, et intra pegasi crura ΝΙ.
73	Æ	E-		ΣΥΡΑ. Caput Palladis galea, quam laurus ambit, tectum. Equus marinus. <i>Vid. Mus. Hunter. tab. liv. fig. 15.</i> Cr.

	Met.	Magn.	Pond.	
74	Æ	E		Caput muliebre. ΣΥΡΑΚΟΣΙΩΝ. Flos loti, ejusdem figuræ qua in tabula Isiaca et aliis Ægyptiorum monumentis Isidis caput videtur exornatum. <i>Vid. ibid. tab. liv. fig. 22.</i> Cr.
75	Æ	D+		Caput muliebre, crinibus fascia colligatis. Quadratum quadripartitum, in cujus medio stella, cir- culo inclusa. <i>Vid. Schachman, Catalogue de Médailles,</i> <i>p. 49.</i> Cr.
76	Æ	D+		Caput fere simile, retro oleæ ramus. ΣΥΡΑ. Delphinus et pectunculus. <i>Vid. Pr. Turris</i> <i>Muciæ, tab. lxxxvi. fig. 16.</i> Cr.
77	Æ	D		Caput Proserpinæ, vel Cereris, spicis coronatum. Equus decurrens.
78	Æ	D		Caput muliebre inter duos delphinos. Sepia, in area tres globuli. <i>Vid. ibid. tab. lxxxvi.</i> <i>fig. 17.</i> Cr.
79	Æ	C+		Caput muliebre. Sepia.
80	Æ	C+		Caput Apollinis laureatum. Sepia.
81	Æ	C+		Caput Palladis galeatum. ΣΥΡΑΚΟΣΙΩΝ. Fulmen. <i>Vid. ibid. tab. lxxxiii. fig. 24.</i>
82	Æ	B	8½	Equus currens. AT. vel TA. ( <i>in monogrammate 127</i> ) intra coronam lauream. <i>Vid. Mus. Hunter. tab. viii. fig. 1.</i> Cr.
83	Æ	G		AT. vel TA. ( <i>in monogrammate 127</i> ). Taurus cornupeta. Astrum. <i>Vid. ibid. tab. viii. fig. 2.</i> Cr. <i>Hi duo, nisi sint Syracusarum, sunt dubiæ sedis. Vid.</i> <i>Sestini, Lettere e Dissertazioni Numismatiche &amp;c.</i> <i>tom. I. p. 48. et Eckhel, Doct. Num. Vet. vol. I.</i> <i>p. 198.</i>
TAUROMENIUM.				
1	Æ	E+		Caput Palladis galeatum, retro noctua. TAYPOMENITAN. Pegasus volans. <i>Vid. Pellerin,</i> <i>tab. cxi. fig. 66.</i> Cr.
2	Æ	D+		Caput idem, dextrorsum versum, retro M. TAYPOMENITAN. Typus idem, dextrorsum versus.
5	Æ	E+		ΑΧΑΓΕΤΑ. Caput Apollinis laureatum. TAYPOMENITAN. Lyra. <i>Vid. Pr. Turris Muciæ,</i> <i>tab. lxxxviii. fig. 2.</i> Cr.

	Met.	Magn.	Pond.	
6	Æ	E		Caput barbatum et diademate cinctum, retro mon. [40]. ΤΑΥΡΟΜΕΝΙΤΑΝ. Bos cornupeta. <i>Vid. Mus. Hunter. tab. lvii. fig. 1.</i>
7	Æ	E+		Caput Apollinis laureatum. ΤΑΥΡΟΜΕΝΙΤΑΝ. Bos cornupeta. <i>Vid. Havercamp. Sicil. Numismat. tab. civ. fig. 12.</i>
8	Æ	D		Alius, sed capite Apollinis dextrorsum verso.
9	Æ	D+		ΑΡΧΑΓΕΤΑΣ. Caput Apollinis laureatum, infra A. ΤΑΥΡΟΜΕΝΙΤΑΝ. Typus idem, sinistrorsum versus, infra botrus. <i>Vid. ibid. tab. civ. fig. 20.</i> Cr.
10	Æ	E		ΑΡΧΑΓΕΤΑΣ. Caput Apollinis laureatum. ΤΑΥΡΟΜΕΝΙΤΑΝ. Tripus. <i>Vid. Pr. Turris Mucia, tab. lxxxviii. fig. 6.</i> Cr.
11	Æ	E		ΤΑΥΡΟΜΕΝΙΤΑΝ. Caput Bacchi imberbe, hedera redimitum. ΑΠΟΛΛΩΝΟΣ. Tripus. <i>Vid. Mus. Hunter. tab. vi. fig. 12.</i> Cr.
12	Æ	E+		Caput Jovis barbatum et laureatum. ΤΑΥΡΟΜΕΝΙΤΑΝ. Tripus.
13	Æ	D+		Caput Palladis galeatum. ΤΑΥΡΟΜΕΝΙΤΑΝ. Noctua stans. <i>Vid. Pr. Turris Mucia, tab. lxxxviii. fig. 15.</i> Cr.

TYNDARIS.

1	Æ	E		ΤΥΝΔΑΡΙΤΑΝ. Caput Cereris spicis coronatum. ΣΩΤΗΡΕΣ. Dioscuri equitantes. <i>Vid. Pr. Turris Mucia, tab. xci. fig. 10.</i> Cr.
2	Æ	D		Caput Cereris velatum, et spicis coronatum. ΤΥΝΔΑΡΙΤΑΝ. Pilei Dioscurorum suis stellis insigniti. <i>Vid. ibid. tab. xci. fig. 8.</i> Cr.

REGES ET TYRANNI SICILIÆ.

G E L O.

1	Æ	D+	49 <sup>2</sup> / <sub>3</sub>	Caput regis diadematum. ΣΥΡΑΚΟΣΙΟΙ. ΓΕΛΩΝΟΣ. Aquila fulmini insistens, in area E et BA. <i>Vid. Pr. Turris Mucia, tab. xcvi. fig. 10.</i> Cr.
---	---	----	--------------------------------	--

	Met.	Magn.	Pond.	
<b>HIERO I.</b>				
1	Æ	F+		Caput regis laureatum, retro incertum quid. ΙΕΡΩΝΟΣ. Figura militaris equo decurrens, d. hastam, inferne N. <i>Vid. Pr. Turris Muciæ, tab. xcix.</i> <i>fig. 6.</i> Cr.
2	Æ	F+		Caput regis diadematum. ΙΕΡΩΝΟΣ. Typus idem, inferne A. <i>Vid. Visconti,</i> <i>Iconographie Grecque, pl. xxxviii. fig. 4.</i>
3	Æ	F+		Alius, sed in aversa inferne $\Gamma$ .
4	Æ	F		Alius, sed in aversa inferne M.
<b>AGATHOCLES.</b>				
1	Α	D+	87 $\frac{1}{2}$	Caput Palladis galea tectum, quam gryphus exornat. ΑΓΑΘΟΚΛΕΟΣ. ΒΑΣΙΛΕΟΣ. Fulmen alatum, infra Φ. <i>Vid. Pr. Turris Muciæ, tab. ci. fig. 2.</i> Cr.
2	Α	D+	88 $\frac{2}{5}$	Alius, sed in aversa inferne mon. [38]. <i>Vid. Dorville, Si-</i> <i>cula, tab. xvi. fig. 7.</i>
3	Α	F+	264	ΚΟΡΑΣ. Caput Proserpinæ spicis coronatum. ΑΓΑΘΟΚΛΕΙΟΣ. Victoria seminuda tropæum erigens, d. malleum, in area triquetra. <i>Vid. Pr. Turris Mu-</i> <i>ciæ, tab. ci. fig. 9.</i> Cr.
4	Æ	E		ΣΩΤΕΙΡΑ. Caput Dianæ, capillis retro in nodum collectis, prominente super humerum pharetra. ΑΓΑΘΟΚΛΕΟΣ. ΒΑΣΙΛΕΟΣ. Fulmen alatum. <i>Vid.</i> <i>ibid. tab. ci. fig. 15.</i> Cr.
<b>HICETAS II.</b>				
1	Α	D	64 $\frac{2}{5}$	ΣΥΡΑΚΟΣΙΩΝ. Caput Proserpinæ, vel Cereris, spicis coronatum, retro cornucopiæ. ΕΓΙ. ΙΚΕΤΑ. Victoria in citis bigis, supra luna crescens, infra Θ. <i>Vid. Dutens, Médailles Phéniciennes, diss. I.</i> <i>pl. iv. fig. 6.</i> Cr.
<b>HIERO II.</b>				
1	Α	D	65 $\frac{3}{5}$	Caput Proserpinæ, vel Cereris, spicis coronatum, retro ramus pendentibus lemniscis. ΙΕΡΩΝΟΣ. Vir in citis bigis. <i>Vid. Pr. Turris Muciæ,</i> <i>tab. xcvi. fig. 1.</i> Cr.

	Met.	Magn.	Pond.	
2	Æ	E		Caput Neptuni barbatum et diadematum. ΙΕΡΩΝΟΣ. Tridens inter duos delphinos. <i>Vid. ibid. tab. civ. fig. 6.</i> Cr.
3	Æ	E+		Alius, sed in aversa inferne N. <i>Vid. ibid. tab. civ. fig. 4.</i> Cr.
4	Æ	E-		Alius, sed in aversa inferne ΔΥ.
5	Æ	D+		Alius fere similis.
6	Æ	D+		Alius, sed in aversa inferne ΣΩ.
7	Æ	C+		Caput idem. ΙΕΡΩΝΟΣ. Typus idem.
HIERONYMUS.				
1	Æ	E+	125 $\frac{7}{10}$	Caput regis diadematum. ΒΑΣΙΛΕΟΣ. ΙΕΡΩΝΥΜΟΥ. Fulmen alatum, in area MI. <i>Vid. tab. iv. fig. 12.</i> Cr.
PHILISTIS.				
1	Æ	F+	207 $\frac{5}{10}$	Caput reginæ velatum et diadematum, retro corona. ΒΑΣΙΛΙΣΣΑΣ. ΦΙΛΙΣΤΙΔΟΣ. Victoria in lentis quadrigis, in area Φ. <i>Vid. Visconti, Iconographie Grecque, pl. xxxviii. fig. 7.</i> Cr.
2	Æ	F+	208 $\frac{7}{10}$	Caput idem, sed dextrorsum versum, retro spica. ΒΑΣΙΛΙΣΣΑΣ. ΦΙΛΙΣΤΙΔΟΣ. Victoria in citis quadrigis, infra mon. [33]. Cr.
3	Æ	D+	69 $\frac{2}{5}$	Caput reginæ velatum et diadematum, retro corona. ΒΑΣΙΛΙΣΣΑΣ. ΦΙΛΙΣΤΙΔΟΣ. Victoria in lentis bigis, in area MI. <i>Vid. Pr. Turris Mucia, tab. cvi. fig. 8.</i> Cr.
PHINTIAS (AGRIGENTI REX).				
1	Æ	E		Caput Proserpinæ, vel Cereris, spicis coronatum. ΒΑΣΙΛΕΟΣ. ΦΙΝΤΙΑ. Aper currens. <i>Vid. Pr. Turris Mucia, tab. cvii. fig. 4.</i> Cr.

	Met.	Magn.	Pond.	
<b>INSULÆ SICILIÆ ADJACENTES.</b>				
<b>COSSURA.</b>				
1	Æ	F		Caput imberbe peregrino cultu a Victoria retro volante coronatur, in area ara, vel aliquid simile. COSSVRA. Quædam trianguli species, omnia intra coronam lauream. <i>Vid. Pellerin, tab. xcvi. fig. 2.</i>
2	Æ	F—		Alius ex parte adversa recusus cum literis REG. Cr.
3	Æ	F		Alius ex parte adversa bis recusus, hic cum aquila alis expansis, illic cum literis REG.
4	Æ	F		Alius ex parte adversa bis recusus, hic cum aquila alis expansis, illic cum ave stante.
5	Æ	E+		Caput imberbe, peregrino cultu. 779 <sup>M</sup> scriptum intra lauream. <i>Vid. Pr. Turris Mucicæ, tab. xcvi. fig. 11.</i> Cr.
6	Æ	D+		Caput idem, cui Victoria coronam offert. Eadem epigraphe intra lauream. <i>Vid. Pellerin, pl. xcvi. fig. 1.</i> Cr.
7	Æ	D—		Alius, sed minoris moduli.
<b>GAULOS.</b>				
1	Æ	G—		Caput muliebre velatum et diadematum. 779 <sup>M</sup> . Tres figuræ stantes, ad cultum Ægyptium compositæ. <i>Vid. Saggi di Cort. tom. I. p. 35. lit. B.</i>
2	Æ	E+		Caput nudum, barbatur, in area caduceus. Eadem epigraphe. Aliquid instar tintinnabuli, omnia intra coronam lauream. <i>Vid. Pellerin, tab. civ. fig. 1.</i>
3	Æ	D		Caput muliebre velatum. Eadem epigraphe. Caput arietis. <i>Vid. Pellerin, tab. civ. fig. 2. et Dutens, Médailles Phéniciennes, diss. I. pl. ii. fig. 7.</i>
4	Æ	D+		Caput idem. Eadem epigraphe, bis inscripta. Lyra. <i>Vid. tab. iv. fig. 13.</i>
5	Æ	D+		Caput Palladis galeatum supra lunulam, in area V. ΓΑΥΛΙΤΩΝ. Miles gradiens, d. hastam intorquet, s. scutum tenet, in area astrum. <i>Vid. Pellerin, tab. xci. fig. 2.</i> Cr.

	Met.	Magn.	Pond.	
<b>MELITA.</b>				
1	Æ	F		MELITAIΩN. Caput imberbe capillitio prolixo, flore loti ornatum, in area caduceus singularis. Figura genuflexa, quatuor alis instructa, d. incertum quid, s. flagellum tenet. <i>Vid. Mus. Hunter. tab. xxxvi. fig. 24.</i> Cr.
2	Æ	F		Alius, sed in area adversæ spica. <i>Vid. ibid. tab. xxxvi. fig. 23.</i>
3	Æ	D		Caput muliebre velatum. MELITAIΩN. Lyra. <i>Vid. ibid. tab. xxxvi. fig. 25.</i>
<b>CAENE.</b>				
1	Æ	E		Gryphus currens. KAINON. Equus currens. Cr.
2	Æ	E+		Gryphus currens, infra locusta. KAINON. Equus currens, supra astrum. <i>Vid. Pellerin, tab. xciv. fig. 7.</i> Cr.
<b>LIPARA.</b>				
1	Æ	H		Caput Vulcani barbatum et pileo tectum. ΛΙΓΑΡΑΙΩΝ. Prora navis, supra sex globuli. <i>Vid. Pr. Turris Muciæ, tab. xlv. figg. 6. 7.</i> Cr.
2	Æ	F		Caput idem. ΛΙΓ. inter duos globulos. <i>Vid. Arigoni Numism. tom. I. Quadrantes, tab. xi. fig. 27.</i> Cr.
3	Æ	E+		Alius, sed minoris moduli, et metalli crassioris.
4	Æ	F+		Vulcanus nudus sedens, d. malleum, s. diotam. ΛΙΓΑΡΑΙΩΝ. Delphinus. <i>Vid. Pr. Turris Muciæ, tab. xcv. fig. 4.</i>
5	Æ	D+		Vulcanus nudus sedens, d. malleum, s. diotam. ΛΙΓΑΡΑΙΩΝ. Sex globuli. <i>Vid. Mus. Hunter. tab. xxxiii. fig. 19.</i> Cr.
6	Æ	E+		Vulcanus nudus sedens, d. malleum tenet, s. diotam aræ, ut videtur, imponit, retro astrum. ΛΙΠΑΡΑΙΩΝ. Delphinus e maris undis prosiliens. <i>Vid. ibid. tab. xxxiii. fig. 21.</i> Cr.
7	Æ	E		Caput Apollinis laureatum. ΛΙΓΑΡΑΙΩΝ. Tridens. <i>Vid. Pr. Turris Muciæ, tab. xciv. fig. 10.</i> Cr.

	Met.	Magn.	Pond.	
<b>CHERSONESUS TAURICA.</b>				
<b>PANTICAPÆUM.</b>				
1	Æ	E+		Caput Panos barbatus, capillis diffusis. ΓΑΝ. Gryphi pars anterior, infra piscis. <i>Vid. Mus. Hunter. tab. xli. fig. 10.</i> Cr.
<b>SARMATIA EUROPÆA.</b>				
<b>OLBIOPOLIS.</b>				
1	Æ	E+	195	Caput Cereris, spicis coronatum. ΟΔΒΙΟ. Aquila alis expansis, delphino insistens. <i>Vid. Pellerin, tab. xxxvi. fig. 15.</i> Cr.
<b>MÆSIA INFERIOR.</b>				
<b>ISTRUS.</b>				
1	Æ	E	84	Capita bina Dioscurorum, averso situ jugata. ΙΣΤΡΙΑ. Aquila piscem depascens, infra mon. [41]. <i>Vid. Pellerin, tab. xxxvi. fig. 2.</i>
2	Æ	D+	$77\frac{6}{10}$	Alius, sed in aversa inferne mon. [42].
3	Æ	D+	$52\frac{7}{10}$	Alius, sed in aversa inferne A. Cr.
<b>TOMI.</b>				
1	Æ	D		Caput Jovis barbatus et laureatus. ΤΟΜΙ. Duæ stellæ, et ☉. <i>Vid. tab. iv. fig. 14.</i> Cr.



## THRACIA.

## ABDERA.

Met.	Magn.	Pond.	
1	Æ	E+	155
2	Æ	C+	39
3	Æ	D+	

ΕΠΙ. ΔΗΜΗΤΡΙΟΥ. Caput Apollinis laureatum.  
 ΑΒΔΗΡΙΤΕΩΝ. Gryphus, alis expansis, jacens. *Vid. Pellerin, tab. xxxiii. fig. 4.* Cr.

ΕΠΙ . . . . . ΑΝΤΟΥ. Caput Apollinis laureatum, intra quadratum.  
 ΑΒΔΗΡΙΤΕΩΝ. Gryphus, alis expansis, jacens. *Vid. Comitæ Pembrochiæ Num. Ant. part. II. tab. i. fig. 1.* Cr.

ΕΠΙ. ΡΟΓ . . . . . ΟΣ. Caput Apollinis laureatum, intra quadratum.  
 ΑΒΔΗΡΙΤΩΝ. Gryphus, alis expansis, jacens. *Vid. Mus. Hunter. tab. i. fig. 9.* Cr.

## ÆNUS.

1	Æ	F	235 $\frac{2}{10}$
2	Æ	D+	60 $\frac{4}{10}$
3	Æ	E	
4	Æ	E	

Caput Mercurii adversum cum pileo.  
 ΑΙΝΙΟΝ. Hircus stans, in area aquila. *Vid. tab. iv. fig. 15.* Cr.

Caput fere idem.  
 ΑΙΝΙΟΝ. Sedile, ut videtur, in area hirci caput. *Vid. Comitæ Pembrochiæ Num. Ant. part. II. tab. iii. fig. 5.* Cr.

Caput Jovis barbatus et diadematum.  
 ΑΙΝΙΩΝ. Mercurius stans ante aram, d. pateram, s. caduceum et pallium.

Caput idem, sed infra mon. [43].  
 ΑΙΝΙΩΝ. Typus idem, sed Mercurius d. crumenam. *Vid. Pellerin, tab. xxxiii. fig. 12.* Cr.

## BISANTHE.

1	Æ	C+	
---	---	----	--

Caput Apollinis laureatum.  
 ΒΙΣΑΝΘΗΝΩΝ. Tripus. *Vid. Pellerin, tab. xxxiv. fig. 16.* Cr.

	Met.	Magn.	Pond.	
<b>B I Z Y A.</b>				
1	Æ	D+		Caput Bacchi imberbe, hederæ redimitum. ΒΙΣΥΗΝΩΝ. Silenus nudus stans, d. diotam, s. utrem. <i>Vid. Mus. Hunter. tab. xiii. fig. 6.</i> Cr.
<b>B Y Z A N T I U M.</b>				
1	Æ	E+		ΒΥΖΑΙ. Caput herois barbatus et galeatus. ΕΠ. ΑΙ. ΠΟΝΤΙΚΟΥ. Η. Navis cum multis remigan- tibus. <i>Vid. Gessner, Num. Pop. et Urb. tab. xvi.</i> <i>fig. 28.</i> Cr.
2	Æ	E+		Caput Bacchi hederæ et corymbis vinctum. ΒΥΖΑΝΤΙΩΝ. Botrus. <i>Vid. tab. iv. fig. 16.</i> Cr.
3	Æ	E		Caput Dianæ, prominente retro pharetra. ΒΥΖΑΝΤΙΩΝ. Luna cum astro. <i>Vid. Gessner, Num.</i> <i>Pop. et Urb. tab. xl. fig. 22*.</i>
4	Æ	E+		Caput Bacchi hederæ coronatum. ΕΠ. ΦΡΟΝΤΩΝΟC. ΒΥΖΑΝΤΙΩΝ. Struthiocamelus, cui adsultat canis. <i>Vid. Schachman, Cat. de Médailles,</i> <i>p. 66. Numum hunc rariss. primus ex Numismato-</i> <i>theca Wildiana in lucem protulit Hemsterhusius, in</i> <i>notis ad Pollucem, p. 1053.</i> Cr.
<b>M A R O N E A.</b>				
1	℞	G-	248 $\frac{3}{4}$	Caput Bacchi imberbe, diadematum, hederæ et corymbis cinctum, retorto cornu. ΔΙΟΝΥΣΟΥ. ΣΩΤΗΡΟΣ. ΜΑΡΩΝΙΤΩΝ. Bacchus nudus stans, d. botrum, s. strophium et duas sagittas, in area mon. [44] et Θ. <i>Vid. Gessner, Num. Pop.</i> <i>et Urb. tab. xliii. fig. 24.</i> Cr.
2	℞	G+	247	Alius, sed in area aversæ duo mon. [45 et 44].
3	℞	G+	254	Alius, sed in area aversæ duo mon. [46 et 47].
4	℞	D	40 $\frac{1}{2}$	ΜΑΡΩ. Equi pars anterior. ΕΠΙ. ΑΡΙΣΤΟΛΕΩ. Botrus intra quadratum. <i>Vid.</i> <i>Pellerin, tab. xxxv. fig. 31.</i> Cr.
5	℞	C+	39	ΗΡ. Equi pars anterior. ΜΑ. Uvæ racemus intra quadratum. Cr.

	Met.	Magn.	Pond.	
6	Æ	F		Caput Bacchi imberbe, diadematum, hederæ et corymbis cinctum, cornu retorto. ΔΙΟΝΥΣΟΥ. ΣΩΤΗΡΟΣ. ΜΑΡΩΝΙΤΩΝ. Bacchus nudus stans, d. botrum, s. strophium et duas sagittas, in area mon. [48]. <i>Vid. Musell. Pop. Num. tab. xii. fig. 2.</i> Cr.
7	Æ	D+		Caput idem. ΜΑΡΩΝΙΤΩΝ. Typus idem. <i>Vid. Gessner, Num. Pop. et Urb. tab. xliii. fig. 22.</i> Cr.
8	Æ	F—		Caput Bacchi imberbe, hederæ coronatum. ΜΑΡΩΝΙΤΩΝ. Æsculapius, longa veste indutus, stans, d. serpentem intortum baculo tenet, s. togam sublevat, in area duo mon. [44 et 49]. <i>Vid. Pellerin, tab. xxxv. fig. 32.</i> Cr.
9	Æ	C+		Equus liber currens, infra mon. [50]. ΜΑΡΩΝΙΤΩΝ. Uvæ racemus intra quadratum, infra mon. [38]. <i>Vid. Gessner, Num. Pop. et Urb. tab. xliii. fig. 21.</i> Cr.
<b>MESEMBRIA.</b>				
1	Æ	D+		Galea. ΜΕΤΑ. intra radios rotæ scriptum. <i>Vid. Eckhel, Num. Vet. Anec. tab. v. fig. 2.</i>
2	Æ	E+		Caput muliebre. ΜΕΣΑΜΒΡΙΑΝΩΝ. Pallas gradiens, d. hastam intorquet, s. clypeum prætendit. <i>Vid. Pellerin, tab. xxxv. fig. 35.</i> Cr.
<b>PERINTHUS.</b>				
1	Æ	E		Capita jugata Serapidis et Isidis. ΠΕΡΙΝΘΙΩΝ. Harpocrates nudus stans cum flore loti in capite, d. ori admovet, s. cornucopiæ tenet. <i>Vid. tab. iv. fig. 17.</i> Cr.

	Met.	Magn.	Pond.	
<b>CHERSONESUS THRACIA.</b>				
<b>ÆGOSPOTAMUS.</b>				
1	Æ	E—		Caput Junonis laureatum, corona fastigiata tectum. ΑΙΓΟΣΠΟ. Hircus stans. <i>Vid. Haym. Thes. Brit. vol. II. tab. x. fig. 3.</i> Cr.
<b>CARDIA.</b>				
1	Æ	E		Caput muliebre. ΚΑΡΔΙΑ. Leo stans aliquid depascit, infra hordei granum. <i>Vid. Pellerin, tab. xxxiv. fig. 22.</i>
<b>LYSIMACHIA.</b>				
1	Æ	E—		Caput Cereris velatum et spicis coronatum. ΛΥΣΙΜΑΧΕΩΝ scriptum in corona spicea, infra botrus. <i>Vid. Mus. Hunter. tab. xxxiv. fig. 4.</i> Cr.
<b>INSULÆ AD THRACIAM.</b>				
<b>HEPHÆSTIA,</b>				
<i>(Urbs LEMNI Insulæ.)</i>				
1	Æ	D		Caput Palladis galeatum. ΗΦΑΙ. Aries stans. <i>Vid. tab. iv. fig. 18.</i>
2	Æ	C+		Caput idem. ΗΦΑ. Noctua. <i>Vid. tab. iv. fig. 19.</i>
<b>THASUS.</b>				
1	℞	G+	255 <sup>9</sup> / <sub>10</sub>	Caput Bacchi imberbe, diadematum, hedera et corymbis coronatum, adfixo pone cornu arietino. ΗΡΑΚΛΕΟΥΣ . ΣΩΤΗΡΟΣ . ΘΑΣΙΩΝ. Hercules nudus stans, d. clavam, s. exuvias leonis, in area M. <i>Vid. Comitibus Pembrochiæ Num. Ant. part. II. tab. xi. fig. 8.</i> Cr.

	Met.	Magn.	Pond.	
2	Æ	G+	254 <sup>5</sup> / <sub>10</sub>	Alius, sed in area aversæ mon. [51].
3	Æ	G-	258	Alius, sed in area aversæ mon. [52].
4	Æ	G+	253 <sup>5</sup> / <sub>10</sub>	Alius, sed fabricæ insigniter barbaræ, cum punctis loco literarum. <i>Vid. Mus. Hunter. tab. lviii. figg. 21, 22.</i>
5	Æ	C	13 <sup>2</sup> / <sub>10</sub>	Silenus nudus, flexo uno genu, d. diotam. ΘΑΣΙΩΝ. Diota, omnia intra quadratum incusum. <i>Vid. Neumann. Num. Vet. Pop. et Reg. vol. I. tab. iv. fig. 8.</i> Cr.
6	Æ	E		Caput Cereris velatum, et spicis coronatum. ΘΑΣΙΩΝ. Capita Dioscurorum jugata inter vitis racemos. <i>Vid. Haym. Thes. Brit. vol. II. tab. xiv. fig. 2.</i> Cr.
7	Æ	D+		Caput Herculis barbatus, exuviis leonis tectum. ΘΑΣΙΩΝ. Arcus et clava, est autem intra arcum amphora, in area mon. [53]. <i>Vid. Mus. Hunter. tab. lviii. fig. 24.</i>
8	Æ	D+		Alius, sed in area mon. [54].

## REX THRACIÆ.

## RHÆMETALCES I.

1	Æ	E+		ΒΑΣΙΛΕΩΣ. ΡΟΙΜΗΤΑΑΚΟΥ. Capita jugata diademata Rhæmetalcis et uxoris. ΚΑΙΣΑΡΟΣ. ΣΕΒΑΣΤΟΥ. Caput Augusti nudum. <i>Vid. Froelich, Notit. Elem. tab. xviii. fig. 3.</i> Cr.
---	---	----	--	--

## REGES PÆONIÆ.

## AUDOLEON.

1	Æ	E+	192	Caput Palladis adversum, galeatum. ΑΥΔΩΛΕΟΝΤΟΣ. Equus gradens, in area mon. [55]. <i>Vid. Comit. Pembrochiæ Num. Ant. part. II. tab. xxxvii. fig. 5.</i> Cr.
2	Æ	E+	191 <sup>8</sup>	Caput muliebre, adversum, nudum. Eques gradens, supra corona, infra flos. ( <i>Hunc numum, a barbaris ad speciem Audoleontis monetæ fabricatum, huic loco vindicare non dubitavimus.</i> )

	Met.	Magn.	Pond.	
				<b>PATRAUS.</b>
				(Numi hi, qui attenta fabrica et inscriptionis lege ab Audoleontis numis non magnopere abludunt, persæpe suspicionem injecere, an non iis in Pæonia aut Illyrico, quo in tractu testibus historicis varii adhesere reguli aut dynastæ, quærenda sit patria. <i>Eckhel, Num. Vet. Anec. p. 224.</i> )
1	Æ	F	197	Caput imberbe laureatum. ΠΑΤΡΑΟΥ. Eques galeatus hostem, humi jacentem, et clypeo munitum, hasta impetit, retro mon. [56]. <i>Vid. Comitæ Pembrochiæ Num. Ant. part. II. tab. xlii. fig. 3. et Pellerin, Rois, pl. xxii. fig. 1. Cr.</i>
2	Æ	D	45 <sup>4</sup> / <sub>10</sub>	Caput imberbe diadematum. ΠΑΤΡΑΟΥ. Apri pars anterior, infra mon. [56]. <i>Vid. Pellerin, Rois, pl. xxii. fig. 2. Cr.</i>
3	Æ	D—	33 <sup>3</sup> / <sub>10</sub>	Caput imberbe laureatum. ΠΑΤΡΑΟΥ. Aquila stans, retro mon. [57]. <i>Vid. Eckhel, Num. Vet. Anec. tab. xiii. fig. 4. Cr.</i>

## MACEDONIA.

Met.	Magn.	Pond.	
1	Æ	G+	254 <sup>6</sup> / <sub>10</sub> MAKEΔONΩN. Caput juvenile nudum, passis crinibus, retro Θ. AESILLAS. Q. Cista, clava, et mensa vel sella, omnia intra coronam lauream. <i>Vid. Comitum Pembrochiæ Num. Ant. part. II. tab. liv. fig. 8.</i> Cr.
2	Æ	F+	257 <sup>8</sup> / <sub>10</sub> Caput Dianæ, prominente retro arcu et pharetra, intra scutum Macedonicum. MAKEΔONΩN . ΠΡΩΤΗΣ. Clava, infra fulmen, in area mon. [12], omnia intra coronam quernam. <i>Vid. Beger. Thesaur. Brandenb. tom. I. p. 481. fig. 2.</i> Cr.
3	Æ	C+	28 <sup>8</sup> / <sub>10</sub> Caput muliebre botris ornatum. MAKEΔONΩN. Prora navis, in area Π. <i>Conf. Pellerin, pl. xxix. fig. 6.</i> Cr.
4	Æ	D-	35 <sup>3</sup> / <sub>10</sub> Alius, sed in aversa superne astrum.
5	Æ	E	Caput virile, imberbe, arundinea corona redimitum. MAKEΔONΩN. Tridens, in area mon. [58 et 59]. <i>Vid. Gessner, Num. Pop. et Urb. tab. xl. fig. 28.</i> Cr.
6	Æ	E	Caput Apollinis laureatum. MAKEΔONΩN. Tripus, in area mon. [60]. <i>Vid. Mus. Hunter. tab. xxxiv. fig. 12.</i> Cr.
7	Æ	E	Caput Jovis barbatus et laureatus. MAKEΔONΩN. Fulmen alatum, in area B. <i>Vid. De Wilde, Sel. Num. Ant. tab. x. fig. 58.</i> Cr.
8	Æ	F	Caput Persei tectum galea alata, superne in volucris caput exeunte. MAKEΔONΩN . ΤΑΜΙΟΥ . ΓΑΙΟΥ . ΠΟΠΛΙΔΙΟΥ. scriptum in corona querna. <i>Vid. Gessner, Num. Pop. et Urb. tab. xl. fig. 32.</i> Cr.
9	Æ	E	Caput Persei, galea alata tectum. MAKEΔONΩN . ΤΑΜΙΟΥ . ΓΑΙΟΥ . ΠΟΠΛΙΔΙΟΥ. scriptum in corona querna. <i>Vid. ibid. tab. xli. fig. 1.</i>
10	Æ	F	ΑΔΕΙΑΝΔΡΟΥ. Caput regis diadematum, et cœlum suspiciens. ΚΟΙΝΟΝ. MAKEΔONΩN. Β. ΝΕ. Mensa, super qua duæ urnæ, insertis palmæ ramis, in area astrum. <i>Vid. Mus. Hunter. tab. xxxiv. fig. 23.</i>

	Met.	Magn.	Pond.	
11	Æ	F		Alius, sed in area aversæ abest astrum. Cr.
12	Æ	F		ΑΛΕΞΑΝΔΡΟΥ. Caput regis diadematum, horrentibus capillis, infra fulmen. ΚΟΙΝΟΝ. ΜΑΚΕΔΟΝΩΝ. ΝΕΩ. Alexander adsurgentem Bucephalum domans. <i>Conf. Mus. Hunter. tab. xxxiv. fig. 21.</i> Cr.
13	Æ	F		ΑΛΕΞΑΝΔΡΟΥ. Caput regis diadematum, et cælum suspiciens. ΚΟΙ. ΜΑΚΕΔΟΝΩΝ. Β. ΝΕ. Duo templa, in quorum medio columna, cui statua insistit. <i>Vid. Gessner, Num. Reg. Mac. tab. iii. fig. 13.</i> Cr.
14	Æ	F+		ΑΛΕΞΑΝΔΡΟΥ. Caput idem. ΚΟΙΝΟΝ. ΜΑΚΕΔΟΝΩΝ. Β. ΝΕ. Duo templa. <i>Vid. Haverkamp, Algemeene Histori, &amp;c. vol. I. tab. xxiii. fig. 7.</i>
15	Æ	F+		ΑΛΕΞΑΝΔΡΟΥ. Caput idem. ΚΟΙΝΟΝ. ΜΑΚΕΔΟΝΩΝ. Β. ΝΕΩ. Vir eques citato cursu, d. hastam. <i>Conf. Mus. Hunter. tab. xxxiv. fig. 14.</i>
16	Æ	F		ΑΛΕΞΑΝΔΡΟΥ. Caput regis, leonis exuviis tectum. ΚΟΙ. ΜΑΚΕΔΟΝΩΝ. Β. ΝΕΩΚΟ. Typus idem. <i>Conf. Haverkamp, Algemeene Histori, &amp;c. vol. I. tab. xxiv. fig. 8.</i>
A C A N T H U S.				
1	Æ	F+	258 <sup>10</sup>	Leo bovem depascens. Quadratum incusum quadripartitum. <i>Vid. tab. iv. fig. 20.</i> Cr.
1	Æ	E+		Æ G Æ? Caput barbaturum. Hircus stans. <i>Vid. Mus. Hunter. tab. iii. fig. 3.</i> Cr.
2	Æ	D+		Caput Apollinis laureatum. ΑΙΓΑΕ... Caput hirci. <i>Vid. Pellerin, pl. xxx. fig. 14.</i> Cr.
A M P H A X U S.				
1	Æ	E+		Caput Herculis imberbe, leonis exuviis tectum. ΑΜΦΑΞΙΩΝ. Clava, in area mon. [61, 62, et 33], omnia intra coronam quernam. <i>Vid. Pellerin, pl. xxx. fig. 20.</i> Cr.



	Met.	Magn.	Pond.	
<b>A M P H I P O L I S .</b>				
1	Æ	E		Caput Jovis barbatus et diadematus. ΑΜΦΙΠΟΛΙΤΩΝ. Clava, omnia intra coronam quernam, in area mon. [63, 33]. <i>Vid. De Wilde, Sel. Num. Ant. tab. x. fig. 62.</i>
2	Æ	E		Caput muliebre tutulatum. ΑΜΦΙΠΟΛΙΤΩΝ. Duo hirci coniscantes. <i>Vid. Pellerin, pl. xxx. fig. 23.</i> Cr.
3	Æ	D+		Caput Persei tectum galea alata, superne in volucris caput exeunte. ΑΜΦΙΠΟΛΙΤΩΝ scriptum intra coronam quernam. <i>Conf. Gessner. Num. Pop. et Urb. tab. ix. fig. 21.</i>
4	Æ	D+		Caput Jovis barbatus et laureatus, retro sceptrum. ΑΜΦΙΠΟΛΕΙΤΩΝ. Aquila alis expansis fulmini insistens. <i>Vid. Mus. Hunter. tab. iv. fig. 18.</i>
5	Æ	D-		Caput virile, imberbe, arundinea corona redimitum. ΑΜΦΙΠΟΛΙΤΩΝ. Tridens, in area aratrum, et mon. [64]. <i>Vid. Pellerin, pl. xxx. fig. 26.</i> Cr.
6	Æ	C-		Caput juvenile diadematus. ΑΜΦΙ ( <i>bustrophedon</i> ). Lampas ardens. <i>Conf. Mus. Hunter. tab. iv. fig. 21.</i> Cr.
<b>A P H Y T I S .</b>				
1	Æ	D+		Caput Jovis Ammonis adversum. ΑΦΥΤΑΙΩΝ. Diota. <i>Vid. tab. iv. fig. 21. Numus Pellerinii (Recueil, pl. vii. fig. 3.), inscriptus AKIΛΙΩΝ loco ΑΦΥΤΑΙΩΝ, et perperam pro moneta Acilii urbis habitus, haud dubie huc pertinet.</i>
2	Æ	D		Caput Jovis Ammonis. ΑΦΥ. Duæ aves, quarum in medio astragalus. <i>Vid. tab. iv. fig. 22.</i> Cr.
<b>B O T T I Æ A .</b>				
1	Æ	E+		Caput Palladis galeatum. ΒΟΤΤΕΑΤΩΝ. Bos pascens. <i>Vid. Pellerin, pl. xxxi. fig. 32.</i>

	Met.	Magn.	Pond.	
<b>CASSANDREA.</b>				
1	Æ	D-		Tria signa militaria. CASSANDRE scriptum intra coronam lauream. <i>Vid.</i> <i>Pellerin, pl. xxxii. fig. 43.</i> Cr.
<b>HERACLEA SINTICA.</b>				
1	Æ	D+		Caput Apollinis laureatum. HP. Σ. ΑΔΑΙΟΥ. (HP. <i>in monogrammate</i> , 98.) Tripus. <i>Vid. Pellerin, pl. xxxi. fig. 33.</i> Cr.
<b>NEAPOLIS.</b>				
1	Æ	C+	26%	Medusæ caput adversum, ejecta lingua. NEOΓ (bustrophedon). Caput muliebre, crinibus post occiput in cornu contortis. <i>Vid. Pellerin, pl. xxxii.</i> <i>fig. 45.</i> Cr.
<b>ORTHAGORIA.</b>				
1	Æ	D-	35%	Caput Dianæ adversum, prominente retro pharetra. ΟΡΘΑΓΟΡΕΩΝ. Galea. <i>Vid. Pellerin, pl. xxxii.</i> <i>fig. 47.</i> Cr.
<b>PELLA.</b>				
1	Æ	D-	43%	Caput Apollinis laureatum. ΠΕΛΑ scriptum intra coronam lauream. <i>Vid. tab. v.</i> <i>fig. 1.</i> Cr.
2	Æ	E+		Caput Fauni cornutum, hедера coronatum, acutis auribus, prominente retro pedo. ΠΕΛΛΗΣ. Pallas gradiens, pendentibus ex humeris palliolis, d. hastam intorquet, s. clypeum prætendit, in area mon. [65, 66]. <i>Vid. Pellerin, pl. xxxii.</i> <i>fig. 49.</i> Cr.
3	Æ	D+		Caput Palladis galeatum. ΠΕΛΛΗΣ. Bos pascens. <i>Vid. Gessner. Num. Pop. et</i> <i>Urb. tab. lv. fig. 27.</i>
4	Æ	D+		Alius, sed inter crura equi K. Cr.

	Met.	Magn.	Pond.	
<b>PHILIPPI.</b>				
1	Æ	D+		Caput Herculis imberbe, leonis exuviis tectum. ΦΙΛΙΠΠΩΝ. Tripus. <i>Vid. Mus. Hunter. tab. xliii. fig. 17.</i> Cr.
2	Æ	D+		Caput idem, sed sinistrorsum versum. ΦΙΛΙΠΠΩΝ. Tripus, in area spica, et M. Cr.
<b>PYDNA.</b>				
1	Æ	D		Caput Herculis imberbe, leonis exuviis tectum. ΠΥΔΝΑΙΩΝ. Aquila serpentem depascens. <i>Vid. Haverkamp, Algemeene Histori, &amp;c. vol. I. tab. ii. fig. 10.</i> Cr.
<b>THESSALONICA.</b>				
1	Æ	E+		Caput Jani geminum barbatur. ΘΕΣΣΑΛΟΝΙΚΗΣ. Dioscuri equitantes, et in partes diversas abeuntes. <i>Vid. tab. v. fig. 2.</i>
2	Æ	D+		Caput Bacchi imberbe, hedera coronatum. ΘΕΣΣΑΛΟΝΙΚΗΣ. Hircus stans, in area mon. [67]. <i>Vid. Mus. Hunter. tab. lix. fig. 22.</i> Cr.
3	Æ	E-		Alius fere similis, sed abest monogramma.
4	Æ	D+		Caput Jovis barbatur et laureatur. ΘΕΣΣΑΛΟΝΙΚΗΣ. Bos decurrens, infra mon. [5, 68, 69]. <i>Vid. ibid. tab. lix. fig. 21.</i> Cr.
5	Æ	E+		Caput Palladis galeatur. ΘΕΣΣΑΛΟΝΙΚΗΣ. Bos pascens. <i>Vid. ibid. tab. lix. fig. 20.</i>
6	Æ	D		Alius, sed minoris moduli.
7	Æ	D+		Caput Jovis barbatur et laureatur. ΘΕΣΣΑΛΟΝΙΚΗΣ. Duo centauri in diversas partes decurrentes.
8	Æ	D+		ΘΕΣΣΑΛΟΝΙΚΗΣ. Caput muliebre, velatur, turritum. ΘΕΣΣΑΛΟΝΙΚΕΩΝ scriptum intra coronam lauream. <i>Vid. ibid. tab. lix. fig. 27.</i> Cr.
9	Æ	E-		ΘΕΣΣΑΛΟΝΙΚΗΣ. Caput idem. ΚΑΒΕΙΡΟΣ. Cabirus habitu curto stans, d. clavum, aut quid simile, s. malleum attollit. <i>Vid. tab. v. fig. 3.</i> Cr.
10	Æ	D		Caput Jovis barbatur et laureatur. ΘΕΣΣΑΛΟΝΙΚΗΣ. Aquila stans. <i>Vid. Mus. Hunter. tab. lix. fig. 18.</i>

	Met.	Magn.	Pond.	
				TRÆLIUM.
1	Æ	D		Caput Mercurii petasatum. ΤΡΑΙΑΙΟΝ ( <i>bustrophedon</i> ). Flos rosæ, in area luna crescens. <i>Vid. Pellerin, pl. cvii. fig. 6.</i>
				URANOPOLIS.
1	Æ	D+		ΟΥΡΑΝΙΑΣ. ΠΟΛΕΩΣ. Urania capite tutulato globo insidens, d. hastam. <i>Astrum. Vid. Eckhel, Num. Vet. Anec. tab. v. fig. 18. Cr.</i>
				REGES MACEDONIÆ.
				ALEXANDER I.
1	Æ	G	442	Vir pileatus, s. duo jacula gestans equum frenatum comi- tatur. ΑΛΕΞΑΝΔΡΟ scriptum circa quadratum quadrifariam divisum. <i>Vid. Pellerin, Rois, pl. i. fig. 1. Cr.</i>
				AMYNTAS II.
1	Æ	D		Caput Herculis imberbe, leonis exuviis tectum. AMYNTA. Aquila serpentem depascens. <i>Vid. Ha- verkamp, Algemeene Histori, &amp;c. vol. I. tab. ii. fig. 8. Cr.</i>
				ALEXANDER II.
1	Æ	D		Caput Herculis imberbe, leonis exuviis tectum. ΑΛΕΞΑΝΔΡΟΥ. Aquila capite retroverso fulmini in- sistens. <i>Vid. Duane, Num. Reg. Mac. tab. i. figg. 11, 12, 13.</i>
				PHILIPPUS II.
1	Æ	D+	132	Caput Herculis imberbe, laureatum. ΦΙΛΙΠΠΟΥ. Figura in citis bigis, dex. porrecta scu- ticam, infra fulmen. <i>Vid. Haverkamp, Algemeene Histori, &amp;c. vol. I. tab. viii. fig. 2.</i>

	Met.	Magn.	Pond.	
2	A	D+	132 <sup>3</sup> / <sub>11</sub>	Alius, sed in aversa infra tridens. <i>Vid. ibid. vol. I. tab. vii. fig. 6.</i> Cr.
3	A	E-	132 <sup>6</sup> / <sub>11</sub>	Alius, sed infra diota. <i>Vid. ibid. vol. I. tab. vii. fig. 2.</i> Cr.
4	A	D+	131 <sup>8</sup> / <sub>11</sub>	Alius, sed infra galea.
5	A	D+	131 <sup>2</sup> / <sub>10</sub>	Alius, sed infra mon. [52].
6	A	D+	132 <sup>6</sup> / <sub>10</sub>	Alius, sed infra mon. [70]. Cr.
7	A	D+	131 <sup>6</sup> / <sub>10</sub>	Alius, sed cum epigraphæ ΦΙΛΙΠΠΟΥ, vice ΦΙΛΙΠΠΟΥ, et infra mon. [71].
8	A	F	118 <sup>6</sup> / <sub>10</sub>	Caput Jovis barbatus et laureatus. ΦΙΛΙΠΠΟΥ. Eques pileatus gradiens, defluo post tergum pallio, dex. elata, infra granum hordei, et mon. [72]. <i>Conf. Duane, Num. Reg. Mac. tab. iii. fig. 19.</i>
9	A	F	221 <sup>8</sup> / <sub>10</sub>	Alius, sed in aversa infra corona laurea, et mon. [72].
10	A	E+	222	Alius, sed infra tridens.
11	A	E+	223 <sup>2</sup> / <sub>10</sub>	Alius, sed infra M.
12	A	E+	219 <sup>8</sup> / <sub>10</sub>	Caput Jovis barbatus et laureatus. ΦΙΛΙΠΠΟΥ. Vir diadematus eques lento gressu, d. palmæ ramum, infra acrostolium, et Π. <i>Vid. Haverkamp, Algemeene Histori, &amp;c. vol. I. tab. ix. fig. 5.</i> Cr.
13	A	E+	194 <sup>3</sup> / <sub>10</sub>	Alius, sed in aversa infra mon. [73], et Λ. <i>Vid. Duane, Num. Reg. Mac. tab. iii. fig. 3.</i>
14	A	F	216 <sup>8</sup> / <sub>10</sub>	Alius, sed infra Λ. Λ. et bovis caput adversum, vel quid simile. Cr.
15 ad 22	A	E+		Alii octo, sed fabrica ultimam barbariem redolente. A vicinis barbaris, quales fuere Daci, secundum monetæ Philippeæ exemplar, signati haud dubie sunt.

## ALEXANDER III.

1	A	E+	265	Caput Palladis galea tectum, quam serpens exornat. ΑΛΕΞΑΝΔΡΟΥ. Victoria stans, d. coronam lauream, s. tridentem, in area fulmen, et mon. [74]. <i>Conf. Duane, Num. Reg. Mac. tab. v. fig. 1.</i> Cr.
2	A	E+	264 <sup>2</sup> / <sub>11</sub>	Alius, sed in area aversæ diota. <i>Vid. Haverkamp, Algemeene Histori, &amp;c. vol. I. tab. xix. fig. 2.</i>
3	A	D+	132 <sup>6</sup> / <sub>10</sub>	Alius, sed in area tridens. <i>Conf. Duane, Num. Reg. Mac. tab. v. fig. 10.</i> Cr.
4	A	D+	132 <sup>4</sup> / <sub>10</sub>	Alius, sed in area anteriores equorum partes a tergo conjunctæ, et mon [75]. <i>Vid. ibid. tab. v. fig. 2.</i> Cr.
5	A	D+	131 <sup>2</sup> / <sub>11</sub>	Alius, sed in area K. Φ.

	Met.	Magn.	Pond.	
6	N	D+	129	Caput idem. ΒΑΣΙΛΕΩΣ . ΑΛΕΞΑΝΔΡΟΥ. Eadem Victoria, sed in area galea.
7	N	D+	131 $\frac{4}{10}$	Caput idem. ΑΛΕΞΑΝΔΡΟΥ . ΒΑΣΙΛΕΩΣ. Eadem Victoria, sed in area caput humanum imberbe, et mon. [76] intra co- ronam. <i>Conf. Haverkamp, Algemeene Histori, &amp;c.</i> <i>vol. I. tab. xvii. fig. 6.</i> Cr.
8	N	D+	131 $\frac{9}{10}$	Alius, sed post Palladis caput M, et in area aversæ AY. Cr.
9	N	E-	131 $\frac{9}{10}$	Alius, sed in area aversæ mon. [77].
10	N	D+	132 $\frac{2}{10}$	Alius, sed in area aversæ mon. [78, 79]. <i>Vid. Duane,</i> <i>Num. Reg. Mac. tab. v. fig. 18.</i>
11	N	D+	131 $\frac{9}{10}$	Alius, sed in area aversæ MI, et mon. [76] intra coronam. <i>Vid. ibid. tab. v. fig. 19.</i>
12	N	D+	132	Caput Palladis galea tectum, quam gryphus exornat. ΑΛΕΞΑΝΔΡΟΥ . ΒΑΣΙΛΕΩΣ. Eadem Victoria, sed in area MI, et mon. [76] intra coronam. <i>Conf. ibid.</i> <i>tab. vi. fig. 1.</i> Cr.
13	N	D+	131 $\frac{7}{10}$	Alius, sed in area aversæ ara ignita, et T. Cr.
14	R	F+	255 $\frac{9}{10}$	Caput Herculis imberbe, leonis exuviis tectum. ΑΛΕΞΑΝΔΡΟΥ. Jupiter seminudus sedens, d. porrecta aquilam, s. hastam, in area palma, intra sellam, mon. [12], infra inscriptio Phœnicia " III ΝΝϛ. <i>Conf. ibid.</i> <i>tab. vi. fig. 19.</i> Cr. ( <i>Signatus in insula Arado.</i> )
15	R	G-	245 $\frac{3}{10}$	Alius, sed caput Herculis cum anchora recusum, et in area aversæ ΑΣ . Θ. <i>Conf. ibid. tab. vi. figg. 2, 3, 4.</i> ( <i>Signatus in Ascalone Palaestinae.</i> )
16	R	G-	253 $\frac{3}{10}$	Alius, sed in area aversæ KΘ.
17	R	G+	254 $\frac{3}{10}$	Alius, sed in area aversæ pegasus volans, intra sellam A. <i>Vid. ibid. tab. vi. fig. 16.</i>
18	R	F	261 $\frac{7}{10}$	Alius, sed in area aversæ Λ, et lampas ardens, intra sellam mon. [80]. <i>Vid. ibid. tab. viii. fig. 12.</i> ( <i>Signatus in Lampsaco Mysiae.</i> )
19	R	F+	261 $\frac{4}{10}$	Alius, sed in area aversæ Λ, et lampas ardens, intra sellam mon. [81]. <i>Vid. ibid. tab. viii. fig. 11.</i> Cr. ( <i>Signatus ibidem.</i> )
20	R	G+	250	Alius, sed in area aversæ hinc mon. [196], et leo astrum re- spiciens, inde mon. [82, 83]. <i>Conf. Pellerin, Mélange,</i> <i>tom. I. pl. iii. fig. 9. et Duane, Num. Reg. Mac.</i> <i>tab. viii. fig. 17.</i> Cr. ( <i>Signatus in Mileto Ioniae</i> )

	Met.	Magn.	Pond.	
21	Æ	F+	261	Alius, sed in area aversæ ΑΙΝΗΤΩΡ, et flos rosæ, intra sellam ΡΟ. <i>Vid. Duane, Num. Reg. Mac. tab. viii. fig. 29.</i> Cr. ( <i>Signatus in Rhodo insula.</i> )
22	Æ	F+	264	Alius, sed in area bipennis. <i>Vid. Dutens, Médailles Phéniciennes, diss. I. pl. iv. fig. 1.</i> Cr. ( <i>Signatus in Tenedo insula.</i> )
23	Æ	G	263 <sup>7</sup> / <sub>10</sub>	Alius, sed in area aversæ gryphi caput. Cr.
24	Æ	F	263 <sup>1</sup> / <sub>10</sub>	Alius, sed intra sellam Θ. <i>Vid. Haverkamp, Algemeene Histori, &amp;c. vol. I. tab. xii. fig. 12.</i>
25	Æ	F	255 <sup>4</sup> / <sub>10</sub>	Alius, sed in area aversæ Μ, intra sellam mon. [84].
26	Æ	G-	243 <sup>2</sup> / <sub>10</sub>	Alius, sed in area Κ.Ι, et cornucopiæ, cum signo incuso anchoram referente.
27	Æ	F-	260 <sup>4</sup> / <sub>10</sub>	Caput idem. ΑΛΕΞΑΝΔΡΟΥ. ΒΑΣΙΛΕΩΣ. Typus idem, in area galea. Cr.
28	Æ	F	260 <sup>7</sup> / <sub>10</sub>	Alius, sed in area aversæ ΣΩ, intra sellam mon. [85]. Cr.
29	Æ	F+	259	Alius, sed in area aversæ mon. [76] intra coronam, et intra sellam ΜΙ. <i>Vid. Duane, Num. Reg. Mac. tab. viii. fig. 22.</i>
30	Æ	F+	244 <sup>4</sup> / <sub>10</sub>	Alius, sed in area aversæ mon. [76] intra coronam, et intra sellam Η. <i>Vid. ibid. tab. viii. fig. 24.</i> ( <i>Numus æreus argento obductus.</i> )
31	Æ	G	250 <sup>1</sup> / <sub>10</sub>	Caput idem. ΒΑΣΙΛΕΩΣ. ΑΛΕΞΑΝΔΡΟΥ. Typus idem, in area ΘΕ, intra sellam mon. [86]. <i>Numus fabricæ rudioris, et signatus forsan in Odesso Thraciæ. Conf. Archaeologia, or Miscellaneous Tracts relating to Antiquity, published by the Society of Antiquaries of London, vol. XVI. pl. xiv. fig. 2.</i> Cr.
32	Æ	D	62 <sup>8</sup> / <sub>10</sub>	Caput Herculis imberbe, leonis exuviis tectum. ΑΛΕΞΑΝΔΡΟΥ. Jupiter seminudus sedens, dex. porrecta aquilam, sin. hastam, in area spica. <i>Conf. Haverkamp, Algemeene Histori, &amp;c. vol. I. tab. xiv. fig. 12.</i>
33	Æ	D+	64	Alius, sed in area aversæ pegasi pars anterior, et intra sellam mon. [4].
34	Æ	D+	64 <sup>9</sup> / <sub>10</sub>	Alius, sed in area aversæ vir gradimens, et intra sellam mon. [87].
35	Æ	D	63 <sup>7</sup> / <sub>10</sub>	Alius, sed in area aversæ serpens, et intra sellam Λ. Ω.
36	Æ	D+	65 <sup>1</sup> / <sub>10</sub>	Alius, sed in area aversæ luna crescens, et mon. incertum, intra sellam Π.

	Met.	Magn.	Pond.	
37	Æ	D+	53 $\frac{1}{10}$	Alius, sed in area aversæ lepus et mon. [38].
38	Æ	D+	66 $\frac{3}{10}$	Alius, sed in area aversæ mon. [88].
39	Æ	D+	59 $\frac{9}{10}$	Alius, sed in area aversæ mon. [88], et intra sellam mon. [89].
40	Æ	D+	58 $\frac{9}{10}$	Alius, sed in area aversæ mon. [90], et intra sellam luna crescens. Cr.
41	Æ	D+	66	Alius, sed in area aversæ KI, et intra sellam mon. [82].
42	Æ	D+	65 $\frac{1}{10}$	Alius, sed in area aversæ mon. [80], et intra sellam mon. [91]. Cr.
43	Æ	D+	62 $\frac{4}{10}$	Alius, sed in area aversæ Γ et incertum quid, intra sellam mon. [92].
44	Æ	D+	64 $\frac{2}{10}$	Alius, sed in area aversæ mon. [93], et intra sellam mon. [21].
45	Æ	D	60 $\frac{7}{10}$	Alius, sed in area aversæ incertum quid, et intra sellam N.
46	Æ	D+	58 $\frac{9}{10}$	Alius, sed caput Herculis cum prora navis recusum, additis literis ΠΥ.
47	Æ	B+	9 $\frac{9}{10}$	Caput Herculis imberbe, leonis exuviis tectum. ΑΛΕΞΑΝΔΡΟΥ. Jupiter seminudus sedens, d. porrecta aquilam, s. hastam, in area hederæ folium. <i>Vid.</i> <i>tab. v. fig. 4.</i> Cr.
48	Æ	D+		Caput Herculis imberbe, leonis exuviis tectum, in area caduceus. ΑΛΕΞΑΝΔΡΟΥ. Clava, et arcus pharetræ junctus, in area hinc caduceus, inde astrum, addito signo incuso literam P referente. <i>Conf. Haverkamp, Algemeene</i> <i>Histori, &amp;c. vol. I. tab. xxii. fig. 7.</i> Cr.
49	Æ	D+		Caput Herculis imberbe, leonis exuviis tectum. ΑΛΕΞΑΝΔΡΟΥ. Clava, et arcus pharetræ junctus, infra tridens.
50	Æ	D+		Alius, sed in area aversæ mon. [88]. Cr.
51	Æ	D+		Alius, sed in area aversæ Θ. <i>Vid. ibid. vol. I. tab. xix. fig. 8.</i>
52	Æ	D+		Caput idem. ΑΛΕΞΑΝΔΡΟΥ. ΒΑΣΙΛΕΩΣ. Clava, et arcus pha- retræ junctus, in area mon. [94].
53	Æ	E		Caput idem. ΒΑΣΙΛΕΩΣ ( <i>sic</i> ). Clava, et arcus in coryto, in area lampas ardens, addito signo incuso literam T referente. <i>Vid. ibid. vol. I. tab. xix. fig. 9.</i>
PHILIPPUS III.				
1	Æ	B+	32 $\frac{7}{10}$	Caput Herculis imberbe, leonis exuviis tectum. ΦΙΛΙΠΠΟΥ. Superne arcus, inferne clava et tridens. <i>Conf. Comitæ Pembrochiæ Num. Ant. part. II. tab. li.</i> <i>figg. 5, 6.</i> Cr.



Met.	Magn.	Pond.	
2	Α	B+	32 <sup>8</sup> / <sub>10</sub> Caput idem. ΦΙΛΙΠΠΟΥ. Superne arcus et clava, inferne tridens.
3	Α	F	267 Caput Herculis imberbe, leonis exuviis tectum. ΒΑΣΙΛΕΩΣ . ΦΙΛΙΠΠΟΥ. Jupiter seminudus sedens, d. porrecta aquilam, s. hastam, in area mon. [95], intra sellam mon. [96]. <i>Conf. Haverkamp, Algemeene Histori, &amp;c. vol. I. tab. v. fig. 8.</i> Cr.
4	Α	F	263 <sup>5</sup> / <sub>10</sub> Alius, sed in area aversæ caput solis adversum radiatum, intra sellam KY.
5	Α	D+	65 <sup>4</sup> / <sub>10</sub> Caput Herculis imberbe, leonis exuviis tectum. ΦΙΛΙΠΠΟΥ. Jupiter seminudus sedens, d. porrecta aquilam, s. hastam, in area apis, intra sellam A.
6	Α	D	65 Alius, sed in area aversæ mon. [97].
7	Α	D+	60 <sup>5</sup> / <sub>10</sub> Alius, sed in area aversæ astrum, intra sellam H.
8	Α	D+	60 Alius, sed in area aversæ serpens jaculo transfixus, intra sellam A, supra quod lunula.
9	Α	C+	39 Caput regis imberbe, diadematum. ΦΙΛΙΠΠΟΥ. Eques nudus citato gressu, infra corona. <i>Conf. Duane, Num. Reg. Mac. tab. iv. fig. 12.</i> Cr.
10	Æ	D+	Caput regis imberbe, diadematum. ΦΙΛΙΠΠΟΥ. Eques nudus citato gressu, infra A. <i>Conf. ibid. tab. v. fig. 6.</i> Cr.
11	Æ	D	Alius, sed in aversa infra mon. [98]. <i>Vid. ibid. tab. iv. fig. 29.</i> Cr.
12	Æ	D+	Alius, sed in aversa infra OP. <i>Vid. ibid. tab. iv. fig. 30.</i>
13	Æ	D+	Alius, sed in aversa infra granum hordei. <i>Vid. ibid. tab. v. fig. 2.</i>
14	Æ	D+	Caput idem. ΦΙΛΙΠΠΟΥ. Typus idem, sed sinistrorsum versus, infra N. <i>Conf. ibid. tab. v. fig. 11.</i>

## CASSANDER.

1	Æ	D+	Caput Apollinis laureatum. ΒΑΣΙΛΕΩΣ . ΚΑΣΣΑΝΔΡΟΥ. Tripus, in area hinc A, inde mon. [99]. <i>Conf. Haverkamp, Algemeene Hi- stori, &amp;c. vol. II. tab. xxx. fig. 5.</i> Cr.
2	Æ	D+	Caput Herculis imberbe, leonis exuviis tectum. ΚΑΣΣΑΝΔΡΟΥ. Leo humi procumbens, in area mon. [100]. <i>Vid. ibid. vol. II. tab. xxx. fig. 4.</i> Cr.

	Met.	Magn.	Pond.	
<b>ALEXANDER IV.</b>				
1	Æ	D—		Caput regis imberbe, diadematum. ΑΛΕΞΑΝΔΡΟΥ. Equus nudus decurrens, infra astrum. <i>Vid. Haverkamp, Allgemeine Histori, &amp;c. vol. II. tab. xxxi. fig. 8.</i>
<b>ANTIGONUS I.</b>				
1	Æ	G—	263 <sup>5</sup> / <sub>10</sub>	Caput Neptuni barbatus, corona arundinea insignitum. ΒΑΣΙΛΕΩΣ . ΑΝΤΙΓΟΝΟΥ. Apollo nudus proræ navis insidens, d. porrecta arcum, infra mon. [101]. <i>Vid.</i> <i>Dutens, Médailles Phéniciennes, diss. I. pl. iv. fig. 2. Cr.</i>
<b>DEMETRIUS I. Poliorcetes.</b>				
1	Æ	G—	259	Caput regis diadematum, adstituto cornu taurino. ΒΑΣΙΛΕΩΣ . ΔΗΜΗΤΡΙΟΥ. Neptunus nudus d. pede saxo insistens, s. tridentem, in area hinc mon. [118], inde mon. [119]. <i>Vid. Haverkamp, Allgemeine Hi-</i> <i>stori, &amp;c. vol. II. tab. xxxiii. fig. 1. Cr.</i>
<b>LYSIMACHUS.</b>				
1	Α	D+	131 <sup>2</sup> / <sub>10</sub>	Caput regis diadematum, adstituto arietis cornu. ΒΑΣΙΛΕΩΣ . ΛΥΣΙΜΑΧΟΥ. Pallas sedens, d. porrecta Victoriolam, s. clypeo innixa, prominente retro hasta inversa, in area mon. [102], infra mon. [100]. <i>Conf.</i> <i>Haverkamp, Allgemeine Histori, &amp;c. vol. II. tab. xxxviii.</i> <i>fig. 5. Cr.</i>
2	Α	D+	127	Alius, sed in area aversæ malum granatum, ut videtur.
3	Æ	G—	264	Caput regis diadematum, adstituto arietis cornu. ΒΑΣΙΛΕΩΣ . ΛΥΣΙΜΑΧΟΥ. Pallas sedens, d. porrecta Victoriolam, s. clypeo innixa, prominente retro hasta inversa, in area hinc mon. [103], inde mon. [51]. <i>Conf. ibid. vol. II. tab. xxxv. fig. 1.</i>
4	Æ	F+	236 <sup>1</sup> / <sub>10</sub>	Alius, sed in area aversæ herma, addito magistratus no- mine ΣΚΟΣΤΟΚΟΥ. <i>Vid. ibid. vol. II. tab. xxxiv.</i> <i>fig. 3. Cr.</i>
5	Æ	G—	261	Alius, sed in area aversæ hinc herma, inde mon. [90].
6	Æ	G—	261 <sup>9</sup> / <sub>10</sub>	Alius, sed in area aversæ hinc herma, inde mon. [104].

	Met.	Magn.	Pond.	
7	Æ	G-	254	Alius, sed in area aversæ hinc herma, inde mon. [105].
8	Æ	G-	260	Alius, sed in area aversæ mon. [98]. Cr.
9	Æ	G-	257	Alius, sed in area aversæ mon. [106], infra lunula.
10	Æ	G	249 <sup>5</sup> / <sub>10</sub>	Alius, sed in aversa inferne mon. [23 et 52].
11	Æ	G+	250	Alius, sed in area aversæ mon. [107], intra sellam BY, infra tridens. <i>Conf. ibid. vol. II. tab. xxxvii. fig. 4. et vid. Act. Soc. Reg. Inscr. tom. VI. p. 549, ubi ostenditur Byzantium locum fuisse ubi numus cusus est.</i> Cr.
12	Æ	G+	251 <sup>4</sup> / <sub>10</sub>	Alius, sed in area aversæ mon. [108], intra sellam BY, infra tridens.
13	Æ	G+	255 <sup>7</sup> / <sub>10</sub>	Alius, sed in area aversæ mon. [109], intra sellam BY, infra tridens.
14	Æ	G+	256 <sup>4</sup> / <sub>10</sub>	Alius, sed in area aversæ mon. [110], intra sellam BY, infra tridens.
15	Æ	G-	256 <sup>6</sup> / <sub>10</sub>	Alius, sed in area aversæ mon. [111], intra sellam BY, infra tridens.
16	Æ	G+	224 <sup>4</sup> / <sub>10</sub>	Alius, sed caput regis recusum literis CL. CÆS. in area aversæ mon. [112], intra sellam BY, infra tridens.
17	Æ	D+	61 <sup>1</sup> / <sub>10</sub>	Caput Herculis imberbe, leonis exuviis tectum. ΒΑΣΙΛΕΩΣ . ΛΥΣΙΜΑΧΟΥ. Jupiter seminudus sedens, d. porrecta aquilam, s. hastam, in area anterior pars leonis, cum mon. [113], intra sellam mon. [114]. <i>Vid. tab. v. fig. 5.</i>
18	Æ	E		Caput Palladis galeatum. ΒΑΣΙΛΕΩΣ . ΛΥΣΙΜΑΧΟΥ. Leo currens, infra cuspis. <i>Vid. Cary, Histoire des Rois de Thrace, pl. i. fig. 3.</i>
ANTIGONUS II. <i>Gonatas.</i>				
1	Æ	G	263 <sup>3</sup> / <sub>10</sub>	Scutum Macedonicum, astris insignitum, in quorum medio caput Fauni imberbe, turgentibus e fronte binis cornibus, et prominente retro pedo. ΒΑΣΙΛΕΩΣ . ANTIGΟΝΟΥ. Pallas gradiens, pendentibus ex humeris palliolis, d. fulmen intorquet, s. clypeum prætendit, in area hinc galea cristata, inde mon. [115]. <i>Vid. Haverkamp, Algemeene Histori, &amp;c. vol. II. tab. xlv. fig. 3.</i> Cr.
2	Æ	D+		Caput Herculis imberbe, leonis exuviis tectum. BA...ANTIGΟΝΟΥ. Eques nudus, diadematus, gradiens, d. elata, inter crura equi pileus. <i>Vid. tab. v. fig. 6.</i> Cr.

	Met.	Magn.	Pond.	
3	Æ	D+		Caput Palladis galeatum, cum signo recuso mon. [116] referente. BA . ANT. (ANT. in monogrammate 259). Vir nudus imberbis et caudatus, Faunus scilicet, turgentibus e fronte binis cornibus, tropæum statuit, in area mon. [90]. <i>Conf. Haverkamp, Algemeene Histori, &amp;c. vol. II. tab. xliii. fig. 11.</i>
4	Æ	D		Scutum Macedonicum, adverso Medusæ capite insignitum. BA . ANT. (ANT. in monogrammate 259). Galea cristata, in area caduceus. <i>Conf. ibid. vol. II. tab. xliii. fig. 1.</i>
5	Æ	D		Scutum Macedonicum, lampade accensa insignitum. BAΣI. Galea cristata, in area tridens, caduceus, et mon. [117].
DEMETRIUS II.				
1	Æ	D		Scutum Macedonicum, astris insignitum. BAΣIAEΩΣ . ΔΗΜΗΤΡΙΟΥ. Galea cristata, in area mon. incertum. <i>Vid. tab. v. fig. 7.</i>
PHILIPPUS V.				
1	Æ	E-		Caput Herculis imberbe, leonis exuviis tectum. BA . Φ. Duo capri decumbentes, in area spica. <i>Vid. Musellii Num. Reg. tab. i. fig. 6.</i>
2	Æ	D		Scutum Macedonicum, adverso Medusæ capite insignitum. BA . Φ. Galea cristata, in area incertum quid. <i>Conf. Haverkamp, Algemeene Histori, &amp;c. vol. II. tab. xliii. fig. 1.</i> Cr.
PERSEUS.				
1	Æ	E-		Caput Persei herois, galea alata in rostrum desinente tectum, prominente retro harpa. BA . ΠΕΡ. (ΠΕΡ. in monogrammate 260). Aquila fulmini insistens. <i>Conf. Haverkamp, Algemeene Histori, &amp;c. vol. II. tab. xlvii. fig. 9.</i> Cr.

Met.	Magn.	Pond.	
<b>THESSALIA.</b>			
1	Æ	E+	97 <sup>7</sup> / <sub>10</sub> Caput Jovis barbatus, et corona querna redimitum, retro mon. [120]. ΘΕΣΣΑΛΩΝ. Pallas gradiens, pendentibus ex humeris alis, d. hastam intorquet, s. clypeum præterdit, in area ΠΟΛΙ. <i>Conf. Beger. Thes. Brand. vol. I. p. 480.</i> Cr.
2	Æ	E+	96 <sup>6</sup> / <sub>10</sub> Caput idem. ΘΕΣΣΑΛΩΝ. Typus idem, sed in area ΛΕΟΝ. Cr.
3	Æ	D-	31 <sup>8</sup> / <sub>10</sub> Caput idem, sed retro mon. [121]. ΘΕΣΣΑΛΩΝ. Typus idem, sed in area ΜΑ. Cr.
4	Æ	E+	95 <sup>6</sup> / <sub>10</sub> Caput Jovis barbatus, et laureatum. ΘΕΣΣΑΛΩΝ. Typus idem, supra ΣΩΣΙΠΑΤΡΟΣ, infra ΟΡΣΩΝΟΣ.
5	Æ	F-	94 Caput Jovis barbatus, et corona querna redimitum. ΘΕΣΣΑΛΩΝ. Typus idem, supra ΜΕΝΕΚΡΑΤΟ, infra ΑΛΕΞΑΝΔΡΟ. <i>Vid. De Wilde, Sel. Num. Ant. tab. xi. fig. 65.</i> Cr.
6	Æ	D+	32 <sup>8</sup> / <sub>10</sub> Caput Palladis galeatum, supra ΑΓΑ. ΘΕΣΣΑΛΩΝ. Equus cum freno gradiens. <i>Conf. Mus. Hunter. tab. lix. fig. 13.</i> Cr.
7	Æ	E-	Caput Apollinis laureatum. ΘΕΣΣΑΛΩΝ. Pallas gradiens, pendentibus ex humeris alis, d. hastam intorquet, s. clypeum præterdit, supra mon. incertum. <i>Conf. ibid. tab. lix. fig. 14.</i>
8	Æ	E-	Alius, sed in area aversæ mon. [98].
9	Æ	E	Alius, sed in area aversæ mon. [40] et E.
<b>ÆNIANES.</b>			
1	Æ	E-	Caput Jovis barbatus, et laureatum. ΑΙΝΙΑΝΩΝ. Vir, palliolo tectus, quasi fugiens et respiciens, et simul hastam ejaculans, in area bina hastilia. <i>Conf. Pellerin, tab. xiii. figg. 2, 3. et tab. xxvi. fig. 2.</i> Cr.

	Met.	Magn.	Pond.	
<b>DEMETRIAS.</b>				
1	Æ	E—		Caput juvenile laureatum. ΔΗΜΗΤΡΙΕΩΝ. ΤΗΣ. ΙΕΡΑΣ. Vir nudus stans, d. hastam. <i>Vid. Haym. Thes. Brit. vol. II. tab. xiii.</i> <i>fig. 9. et Mus. Hunter. tab. xxv. fig. 6.</i> Cr.
<b>GYRTON.</b>				
1	Æ	E		Caput Jovis barbatus, et laureatum. ΓΥΡΤΩΝΙΩΝ. Equus cum freno currens, inter crura equi mon. [122], et botrus. <i>Vid. Pellerin, pl. xxvi.</i> <i>fig. 7.</i>
2	Æ	E—		Alius, sed inter crura equi ΔΗ, et botrus.
3	Æ	E+		Alius, sed caput Jovis dextrorsum versum, et inter crura equi spica.
<b>LAMIA.</b>				
1	Æ	D	42 $\frac{3}{8}$	Caput Bacchi imberbe, hedera coronatum. ΛΑΜΙΕΩΝ. Diota, supra hederæ folium, in area vas monotum minus. <i>Vid. Pellerin, pl. xxvii. fig. 15.</i> Cr.
2	Æ	B+	12	Alius similis, sed minoris moduli. Cr.
3	Æ	D		Caput muliebre. ΛΑΜΙΕΩΝ. Hercules nudus flexo genu sagittam emittit, retro pharetra, in area stymphalides aves volantes. <i>Conf. ibid. tab. xxvii. fig. 17.</i> Cr.
4	Æ	C+		Caput Palladis galeatum. ΛΑΜΙΕΩΝ. Hercules nudus stans sagittam emittit, in area clava, et avis volans. <i>Vid. tab. v. fig. 8.</i>
<b>LARISSA.</b>				
1	Æ	F—	188 $\frac{2}{3}$	Caput muliebre adversum passis crinibus, forsan Medusæ. ΛΑΡΙΣΑΙΩΝ. Equus cum freno gradiens. <i>Vid. tab. v.</i> <i>fig. 9.</i> Cr.
2	Æ	E—	89 $\frac{5}{8}$	Caput idem. ΛΑΡΙΣΑΙΩΝ. Equus pascens. <i>Conf. Mus. Hunter.</i> <i>tab. xxxii. fig. 12.</i> Cr.
3	Æ	D+	91 $\frac{1}{8}$	Alius fere similis.
4	Æ	C+	37	Alius, sed inter crura equi Ξ.

Met.	Magn.	Pond.	
5	Æ	D+	90 <sup>4</sup> / <sub>16</sub> Vir nudus bovem renitentem cornibus retinet. ΛΑΡΙΣΑ. Equus cum freno currens, omnia intra quadratum incusum. <i>Conf. ibid. tab. xxxii. fig. 10.</i> Cr.
6	Æ	E+	Caput muliebre adversum passis crinibus, forsan Medusæ. ΛΑΡΙΣΑΙΩΝ. Equus cum freno gradiens, inter crura equi spica. <i>Conf. Beger. Thes. Brand. vol. I. p. 478.</i> Cr.
7	Æ	E	Alius, sed inter crura equi spica, supra E.
8	Æ	D+	Alius, sed sine spica, et E.
9	Æ	D+	Caput muliebre. ΛΑΡΙΣΑΙΩΝ. Equus pascens.
MAGNESIA.			
1	Æ	D+	63 <sup>3</sup> / <sub>16</sub> Caput Jovis barbatus, et corona querna redimitum, retro mon. [123]. ΜΑΓΝΗΤΩΝ. Apollo arcum tenens proræ navis Argo insidet, in area hinc astrum et delphinus, inde mon. [124, 125]. <i>Vid. Pellerin, pl. xxvii. fig. 26. et Neumann. Num. Vet. Pop. et Reg. part. II. p. 30.</i>
PHALANNA.			
1	Æ	E-	Caput virile nudum. ΦΑΛΑΝΝΑΙΩΝ. Caput muliebre, capillis reticulo vincitis. <i>Vid. Num. Cim. Cæs. Vind. part. II. tab. xv. fig. 10.</i>
2	Æ	E	Alius, sed post caput viri ☉.
PHARSALUS.			
1	Æ	D	43 <sup>3</sup> / <sub>16</sub> Caput Palladis galeatum, retro A. ΦΑΡΣΑ. Caput equi. <i>Vid. tab. v. fig. 10.</i> Cr.
2	Æ	D+	Caput Palladis galeatum adversum, cum clypeo super humero. ΦΑΡΣΑ. Eques citato cursu, d. hastam vibrat. <i>Conf. Pellerin, pl. xxvii. fig. 45.</i> Cr.

	Met.	Magn.	Pond.	
				<b>TRICCA.</b>
1	Æ	D	44 $\frac{3}{10}$	Vir nudus, pendente post tergum pileo, bovem dimidium cornibus retinet. ΟΙΑΧΧΙΩΤ. Equus dimidius. <i>Vid. Pellerin, pl. xxviii. fig. 40.</i> Cr.
2	Æ	D	39 $\frac{9}{10}$	Typus idem. ΤΡΙΚΚΑΙΩΝ. Typus idem. Cr.
3	Æ	D		Caput muliebre. ΤΡΙΚΚΑΙΩΝ. Miles galeatus, cætera nudus, gradiens, d. gladiolum, s. clypeum. <i>Vid. tab. v. fig. 11.</i> Cr.



# ILLYRICUM.

## APOLLONIA.

Met.	Magn.	Pond.	
1	Æ	D+	45 <sup>9</sup> / <sub>10</sub> ΑΡΙΣΤΩΝ. Bos vitulum lactans. ΑΠΟΛ. ΑΙΝΕΑ. Horti Alcinoi. <i>Vid. Beger. Thes. Brand. vol. I. pagg. 462, 463.</i>
2	Æ	D+	45 <sup>7</sup> / <sub>10</sub> ΞΕΝΟΚΛΗΣ. Typus idem. ΑΠΟΛ. ΧΑΙΡΗΝΟΣ. Typus idem.
3	Æ	D+	50 <sup>4</sup> / <sub>10</sub> ΣΙΜΙΑΣ. Typus idem, infra ΔΕ. ΑΠΟΛ. ΑΥΤΟΒΟΥΛΟΥ. Typus idem. Cr.
4	Æ	D+	31 <sup>1</sup> / <sub>10</sub> ΣΩΣΙΚΡΑΤΗΣ. Typus idem. ΑΠΟΛ. ΝΙΚΩΝΟΣ. Typus idem. Cr.
5	Æ	D+	50 <sup>3</sup> / <sub>10</sub> ΤΙΜΗΝ. Typus idem, infra mon. [126]. ΑΠΟΛ. ΔΑΜΟΦΩΝΤΟΣ. Typus idem.
6	Æ	D+	53 ΔΟΝΑΣ. Typus idem, dextrorsum versus. ΑΠΟΛ. ΜΟΣΧΟΥ. Typus idem.
7	Æ	F	ΣΧΑΙΡΗΝ. Caput Dianæ, prominente pharetra, infra ΞΕ. ΑΠΟΛΛΩΝΙΑΤΑΝ. Tripus intra lauream. <i>Vid. Mus. Hunter. tab. vi. fig. 3.</i> Cr.
8	Æ	E	Caput idem. ΑΠΟΛΛΩΝΙΑΤΑΝ. Typus idem. <i>Vid. ibid. tab. vi. fig. 4.</i>
9	Æ	E-	Alius, sed caput Dianæ dextrorsum versum. <i>Vid. Neumann. Num. Vet. Pop. et Reg. vol. I. tab. v. fig. 8.</i>
10	Æ	E+	Caput Bacchi imberbe, hederæ coronatum, retro ΓΕ, et mon. [127]. ΑΠΟΛΛΩΝΙΑΤΑΝ. Cornucopiæ. <i>Vid. Musel. Num. Pop. tab. iv. fig. 4.</i> Cr.
11	Æ	E+	Caput Apollinis laureatum, retro Ξ, et mon. [127], infra ΞΕ. ΑΠΟΛΛΩΝΙΑΤΑΝ. Meta, omnia intra lauream. <i>Vid. Mus. Hunter. tab. vi. fig. 6.</i> Cr.

## BYLLIS.

1	Æ	C+	Caput Jovis barbatus et laureatus. ΒΥΛΛΙΟΝΩΝ. Cornucopiæ, cui implexus serpens, omnia intra lauream. <i>Vid. tab. v. fig. 12.</i>
---	---	----	--

## DYRRHACHIUM.

	Met.	Magn.	Pond.	
1	Æ	E+	169	Bos vitulum lactans. ΔΥΡ. Horti Alcinoi, infra clava. <i>Vid. Pellerin, pl. xi. fig. 6.</i> Cr.
2	Æ	D+	48 $\frac{6}{10}$	ΑΛΚΑΙΟΣ. Bos vitulum lactans, infra aratrum. ΔΥΡ. ΛΑΗΝΟΣ. Horti Alcinoi. <i>Conf. Comitæ Pembrochiæ Num. Ant. part. II. tab. ix. fig. 2.</i>
3	Æ	D+	47 $\frac{5}{10}$	ΑΝΤΙΜΑΧΟΣ. Typus idem, supra lampas ardens, in area spica. ΔΥΡ. ΒΟΙΚΗΝΟΣ. Typus idem.
4	Æ	D+	35 $\frac{4}{10}$	ΑΡΟΜΩΝ. Typus idem, infra botrus. ΔΥΡ. . . . . ΟΣ. Typus idem.
5	Æ	D+	50 $\frac{3}{10}$	ΕΥΝΟΥΣ. Typus idem, infra thyrsus. ΔΥΡ. ΧΑΙΓΪΛΛΟΥ. Typus idem.
6	Æ	D+	48 $\frac{4}{10}$	ΗΡΟΔΟΤΟΣ. Typus idem. ΔΥΡ. ΕΠΙΧΑΡΕΟΣ. Typus idem.
7	Æ	D+	49 $\frac{8}{10}$	ΜΕΝΙΣΚΟΣ. Typus idem, supra volucris. ΔΥΡ. ΔΙΟΝΥΣΙΟΥ. Typus idem. <i>Vid. Beger. Thes. Brand. vol. I. p. 461. fig. 1.</i>
8	Æ	D+	48 $\frac{7}{10}$	ΞΕΝΩΝ. Typus idem, supra aquila alis expansis, infra canis decurrens. ΔΥΡ. ΦΙΛΟΔΑΜΟΥ. Typus idem. <i>Vid. ibid. vol. I. p. 460. fig. 4.</i>
9	Æ	E-	48 $\frac{1}{10}$	ΞΕΝΩΝ. Typus idem, supra Dioscurorum pilei, in area hinc spica, inde lampas ardens. ΔΥΡ. ΦΙΛΑΔΙΑ. Typus idem. <i>Vid. ibid. vol. I. p. 459. fig. 5.</i>
10	Æ	E-	51 $\frac{3}{10}$	ΠΕΡΙΓΕΝΗΣ. Typus idem, supra corona hederacea, in area tripus. ΔΥΡ. ΚΛΕΙΤΟΡΙΟΥ. Typus idem. Cr.
11	Æ	D-	33 $\frac{1}{10}$	Caput Herculis imberbe, leonis exuviis tectum. ΨΥΔ. Pegasus volans. <i>Vid. Pellerin, lettre II. pl. iv. fig. 6.</i> Cr.
12	Æ	D+		Caput Jovis barbatus et laureatus. ΔΥΡ. ΦΙΛΩΤΑ. Tripus, omnia intra lauream. <i>Vid. Mus. Hunter. tab. xxv. fig. 14.</i> Cr.
13	Æ	C+		Protome Victoriæ alata. ΔΥΡ. ΜΟΣΧΟΥ. Spica et botrus. <i>Vid. tab. v. fig. 13.</i>

	Met.	Magn.	Pond.
1	Æ	C+	
1	Æ	E-	
2	Æ	C+	

## REX ILLYRICI?

### BALLÆUS.

Caput imberbe nudum, ætatis mediæ.

ΒΑΛΛΑΙΟΥ (ΒΑΛΛ *scriptum recte*, ΑΙΟΥ *retrograde*).

Mulier succincta gradiens, d. facem præterdit, s. femori imposita. *Conf. Pellerin, Rois, pl. xxi. fig. 2. et Neumann. Num. Pop. et Reg. part. II. p. 154. Cr.*

## INSULA ILLYRICI.

### ISSA.

Caput Palladis galeatum.

ΣΙ. Cerva gradiens, in area avis volans. *Conf. Neumann. Num. Pop. et Reg. part. I. tab. v. fig. 11. Cr.*

Caput virile imberbe nudum.

ΙΣ. Diota. *Vid. ibid. part. I. tab. v. fig. 12. Cr.*

	Met.	Magn.	Pond.	
<b>EPIRUS.</b>				
1	Æ	F	151 $\frac{6}{10}$	Capita jugata Jovis laureatum et Junonis diadematum, retro mon. [128], infra mon. [129]. ΑΠΕΙΡΩΤΑΝ. Bos cornupeta, omnia intra coronam quernam. <i>Vid. tab. v. fig. 14.</i> Cr.
2	Æ	E-	65 $\frac{1}{2}$	ΔΥΚΙΣΚΟΥ. Caput Jovis corona querna redimitum. ΑΠΕΙΡΩΤΑΝ. Aquila fulmini insistens, omnia intra coronam quernam. <i>Vid. Mus. Hunter. tab. xxvi. fig. 15.</i> Cr.
3	Æ	C+	23 $\frac{1}{2}$	Caput idem, retro mon. [130]. ΑΠΕΙΡΩΤΑΝ. Fulmen, omnia intra coronam quernam. Cr.
4	Æ	E+		Caput Jovis corona querna redimitum. ΑΠΕΙΡΩΤΑΝ. Fulmen, omnia intra coronam quernam. <i>Conf. ibid. tab. xxvi. fig. 17.</i> Cr.
5	Æ	E-		Caput Jovis laureatum. ΑΓ. Fulmen, omnia intra coronam quernam. <i>Vid. tab. v. fig. 15.</i> Cr.
6	Æ	C+		Caput Herculis imberbe, leonis exuviis tectum. ΑΠΕΙΡΩΤΑΝ. Clava, omnia intra coronam quernam. <i>Vid. tab. v. fig. 16.</i> Cr.
<b>AMBRACIA.</b>				
1	Æ	E+	128	ΑΜΓΡΑΚΙΩΤΑΝ. Caput Palladis galeatum. A. Pegasus volans. <i>Vid. tab. v. fig. 17.</i> Cr.
2	Æ	D+		Caput muliebre velatum et laureatum. ΑΜΒΡ. Meta, omnia intra coronam lauream. <i>Vid. tab. v. fig. 18.</i> Cr.
<b>MOLOSSI CASSOPÆI.</b>				
1	Æ	E-		ΜΟΛΟΣΣΩΝ. Scutum, in quo fulmen. Fulmen intra coronam quernam. <i>Vid. Eckhel, Num. Vet. Anec. tab. vii. fig. 6.</i> Cr.

	Met.	Magn.	Pond.	
				NICOPOLIS.
1	Æ	F—		<p>ΙΕΡΑ ΝΙΚΟΠΟΛΙΣ. Protome muliebris turrata.            ΣΕΒΑΣΤΟΥ ΚΤΙΣΜΑ. Mulier sedens, cum modio in capite, d. modium cum spicis, s. hastam. <i>Conf. Arigoni, Num. Imp. Græc. a Jo. Vaillant non edita, tab. i. fig. 7.</i> Cr.</p>
				REGES EPIRI.
				ALEXANDER I.
1	Æ	C—	16 $\frac{1}{16}$	<p>Caput adversum solis radiatum.            ΑΛΕΞΑΝΔΡΟΥ ΤΟΥ ΝΕΟΠΤΟΛΕΜΟΥ. Fulmen. <i>Vid. Eckhel, Syllog. Num. Vet. Anec. tab. viii. fig. 3. et Pellerin, Additions, p. 12.</i> Cr.</p>
				PYRRHUS.
1	Α	D+	65 $\frac{2}{10}$	<p>Caput Dianæ, prominente retro pharetra, in area tæda accensa.            ΒΑΣΙΛΕΩΣ ΠΥΡΡΟΥ. Victoria gradiens, d. coronam quernam, s. tropæum, superne astrum, in area fulmen. <i>Vid. Neumann. Num. Pop. et Reg. part. I. tab. vi. fig. 3.</i> Cr.</p>
2	Æ	G—	258 $\frac{2}{10}$	<p>Caput Jovis barbatur, et corona querna redimitum, infra ☉ et mon. [131].            ΒΑΣΙΛΕΩΣ ΠΥΡΡΟΥ. Juno sedens, cum modio in capite, d. sceptrum tenet, s. pallium adducit, infra A. <i>Vid. frontem hujus libri.</i> Cr.</p>
3	Æ	E+		<p>Caput Proserpinæ, vel Cereris, spicis coronatum, retro sceptrum.            ΒΑΣΙΛΕΩΣ ΠΥΡΡΟΥ. Ceres sedens, d. spicas, s. sceptrum. <i>Conf. Dorville, Sicula, tab. xvi. fig. 12.</i></p>
4	Æ	E+		<p>Caput idem, retro ☉.            ΒΑΣΙΛΕΩΣ ΠΥΡΡΟΥ. Ceres sedens, d. sceptrum, s. spicas, in area N. Cr.</p>
5	Æ	E—		<p>Caput Palladis galeatum, retro noctua.            ΒΑΣΙΛΕΩΣ ΠΥΡΡΟΥ. Spica, omnia intra coronam quernam. <i>Vid. Pr. Turris Mucia, tab. ciii. fig. 9.</i> Cr.</p>
6	Æ	E—		<p>Alius, ommissa epigraphe. <i>Vid. tab. v. fig. 19.</i></p>

	Met.	Magn.	Pond.	
<b>ALEXANDER II.</b>				
1	Æ	B-	10 $\frac{1}{2}$	Caput Herculis imberbe, leonis exuviis tectum. ΑΛΕΞΑΝΔΡΟΥ. Fulmen, in area hederæ folium. <i>Vid.</i> <i>Pellerin, Additions, p. 12.</i> Cr.
<b>PTOLEMÆUS.</b>				
1	Æ	E+		Caput muliebre (Junonis forsan), cum corona fastigiata, floribus distincta. ΠΤΟΛΕΜΑΙΟΥ. Aquila stans, infra corona. <i>Vid.</i> <i>Eckhel, Syllog. Num. Vet. Anec. tab. viii. fig. 4. et</i> <i>conf. Pellerin, pl. lxxxvii. figg. 25, 26.</i>
<b>CORCYRA.</b>				
1	Æ	E+	168	Bos vitulum lactans. ΚΟΡ. Horti Alcinoi, infra incertum quid. <i>Conf. Pel-</i> <i>lerin, pl. xcvi. fig. 2.</i> Cr.
2	Æ	D	38 $\frac{3}{8}$	Diota, in area KI, et vasa duo minora, diotum unum, monotum aliud. ΚΟΡΚΥΡΑΙ scriptum intra radios astri. <i>Vid. Mus.</i> <i>Hunter. tab. xix. fig. 11.</i> Cr.
3	Æ	D	73	Caput Bacchi imberbe, hedera coronatum. Pegasus volans, infra mon. [132 et 12]. <i>Conf. Neumann.</i> <i>Num. Pop. et Reg. part. I. tab. vi. fig. 4.</i>
4	Æ	D+	67 $\frac{6}{10}$	Caput idem. Pegasus, capite palma ornato, volans, sub pedibus po- sterioribus prora navis, in area superne mon. [133], inferne mon. [132]. <i>Vid. Pellerin, pl. cxv. fig. 13.</i> Cr.
5	Æ	C+	24 $\frac{1}{10}$	Caput Apollinis laureatum. Pegasus volans, infra mon. [134 et 132]. <i>Vid. Mus.</i> <i>Hunter. tab. xix. fig. 13.*</i> Cr.
6	Æ	F-		Capita jugata, Herculis imberbe pelle leonis tectum, et mulieris diadematum. ΚΟΡΚΥΡΑΙ. ΑΡΙΣΤΕΑΣ. ΑΡΙΣΤΩΝΟ. Prora navis. <i>Vid. ibid. tab. xix. fig. 15.</i>
7	Æ	E+		Caput Neptuni barbatus et laureatus, retro tridens. ΚΟΡΚΥΡΑΙΩΝ. ΦΙΛΩΝΙΔΑΣ. Prora navis. <i>Vid. Pel-</i> <i>lerin, pl. xcvi. fig. 8.</i> Cr.

	Met.	Magn.	Pond.	
8	Æ	E		Caput Herculis imberbe, leonis exuviis tectum. ΚΟΡΚΥΡΑΙΩΝ. Prora navis, in qua inscribitur ΝΙΚΑ. in area hinc Y, inde A, infra Ξ. <i>Vid. ibid. pl. xcvi.</i> <i>fig. 9.</i> Cr.
9	Æ	E—		Caput idem. ΦΙΛΩΝ. Prora navis, supra mon. [132]. <i>Vid. ibid.</i> <i>pl. xcvi. fig. 10.</i>
10	Æ	E		Caput idem, recusum cum mon. [135]. ΗΡΩΔΗΣ. Prora navis, supra mon. incertum.
11	Æ	E		ΑΓΡΕΥΣ. Vir togatus stans in templo duarum colum- narum, d. cornucopiæ. ΖΕΥΣ. ΚΑΚΙΟC. Jupiter seminudus sedens in templo distylo, d. hastam. <i>Conf. ibid. pl. xcvi. fig. 11. et</i> <i>Mus. Hunter. tab. xix. fig. 21.</i> Cr.
12	Æ	E		Bacchus panthera vectus, d. telum intorquet. ΚΟΨ. Faunus caudatus liquorem ex diota una in aliam effundit. <i>Conf. Pellerin, pl. xcvi. fig. 19.</i> Cr.
13	Æ	D+		Aquila, capite retroverso, stans, in area corona. ΚΟΡ. Victoria gradiens, d. acrostolium. <i>Conf. ibid.</i> <i>pl. xcvi. fig. 20.</i> Cr.
14	Æ	D+		Caput Bacchi imberbe, hederæ coronatum. Diota, supra botrus, in area hinc mon. [136], inde mon. [137]. <i>Conf. ibid. pl. xcvi. fig. 14.</i> Cr.
15	Æ	D		Caput Neptuni barbatum, diadematum, retro tridens, infra delphinus. ΚΟΡΚΥΡΑ. Diota. <i>Vid. tab. v. fig. 20.</i> Cr.
16	Æ	D		..... Prora navis. ΚΟ. ΤΙ. Diota, supra botrus. <i>Conf. Mus. Hunter.</i> <i>tab. xix. fig. 18.</i> Cr.
17	Æ	D+		ΕΥΚΛΕΙΑ. Typus idem, sed dextrorsum versus. ΚΟ. Diota, supra corona.
18	Æ	D+		ΚΟ. Diota. Botrus, in area ΣΩ. <i>Conf. Pellerin, pl. xcvi. fig. 15.</i> <i>et pl. cii. fig. 2.</i> Cr.
19	Æ	C		ΚΟ. Diota. Botrus, in area ΠΑ.
20	Æ	C+		ΚΟΡΚΥΡΑ. Diota. ΖΕΥΣ. ΚΑΚΙΟC. Jupiter seminudus sedens, d. hastam. <i>Conf. Eckhel, Num. Vet. Anec. tab. vii. fig. 15.</i> Cr.

	Met.	Magn.	Pond.	
21	Æ	D+		Caput Neptuni barbatum, laureatum, retro tridens. Caput bovis adversum, supra mon. [138], in area hinc mon. [132], inde O, omnia intra coronam lauream. <i>Conf. Mus. Hunter. tab. xx. fig. 1.</i> Cr.
22	Æ	D+		Caput muliebre velatum, tutulatum. Acrostolium, in area hinc mon. [132], inde mon. [139]. <i>Conf. Pellerin, pl. xcvi. fig. 18.</i> Cr.
23	Æ	D		KOP. Bos dimidius. Botrus, in area ΣΩ. <i>Vid. Eckhel, Num. Vet. Anec. tab. vii. fig. 13.</i> Cr.

## A C A R N A N I A.

1	Æ	E-	67	ΑΙΣΧΡΙΩΝ. ΑΙΣΧΡΙΩΝΟΣ. Caput virile imberbe, scilicet fluvii Acheloi, cum cornibus taurinis, in tauri collum abiens. ΑΚΑΡΝΑΝΩΝ. Apollo nudus sedens, d. arcum præ-tendit, sin. cubito innixus sellæ, in qua mon. [140], in area cornucopiæ. <i>Vid. Mus. Hunter. tab. i. fig. 21.</i> Cr.
---	---	----	----	---

## A N A C T O R I U M.

1	Æ	E+	126 $\frac{2}{10}$	Caput Palladis galeatum, retro mon. [99] et tripus, infra Ξ. Pegasus volans, infra mon. [141]. <i>Conf. Pellerin, pl. xiii. fig. 6.</i> Cr.
2	Æ	E+	126 $\frac{2}{10}$	Caput idem, retro mon. [99], et Σ intra coronam. Typus idem, infra mon. [99].
3	Æ	E+	123 $\frac{8}{10}$	Caput idem, supra ΑΓΙ, retro ΔΩ et ara accensa. Typus idem, infra mon. [99].
4	Æ	E+	132 $\frac{5}{10}$	Caput idem, sed dextrorsum versum, retro mon. [99], et tripus intra coronam lauream. Typus idem, sed dextrorsum versus, infra mon. [99]. Cr.
5	Æ	E+	120 $\frac{8}{10}$	Caput idem, sed dextrorsum versum, infra mon. [99], retro tripus et Σ. Typus idem, sed dextrorsum versus, infra A.



Met.	Magn.	Pond.	
			<b>HERACLEA.</b>
1	Æ	E—	Hercules nudus cum leone luctans, retro pharetra, infra mon. incertum. <b>ΗΡΑΚΛΕΩΤΑΝ.</b> Minerva stans ante aram, d. extensa, s. clypeum et hastam. <i>Vid. Pellerin, pl. cxxiii. fig. 10.</i>
			<b>LEUCAS.</b>
1	Æ	E+ 122 <sup>5</sup> / <sub>16</sub>	Diana stolata basi insistens, imminente capiti lunula, d. acrostolium, pro pedibus cervus, retro defixa hasta, et pertica super qua volucris; omnia intra coronam lauream. <b>ΔΕΥΚΑΔΙΩΝ . ΛΕΩΝ.</b> Prora navis, in area hinc mon. [142], inde mon. [143]. <i>Vid. tab. v. fig. 21. et conf. Mus. Hunter. tab. xxxiii. fig. 6.</i> Cr.
2	Æ	D+	Caput Apollinis laureatum. <b>ΔΕΥΚΑΔΙΩΝ . ΦΙΛΗΜΩΝ.</b> Lyra. <i>Vid. tab. v. fig. 22.</i> Cr.
3	Æ	D+	Caput Herculis imberbe, leonis exuviis tectum. <b>ΔΕΥΚΑΔΙΩΝ . ΕΥΚΡΑΤΗΣ.</b> Clava, infra mon. [144], omnia intra coronam populeam. <i>Conf. Pellerin, pl. xiii. fig. 14.</i> Cr.
4	Æ	C+	Pegasus volans, in area hinc A, inde [L]. <b>ΔΕΥ.</b> Tridens, in area botrus. <i>Conf. Mus. Hunter. tab. xxxiii. fig. 14.</i> Cr.
			<b>OENIADAE.</b>
1	Æ	E+	Caput Jovis barbatus, laureatum, infra A. <b>ΟΙΝΙΑΔΑΝ.</b> Caput fluvii Acheloi barbatus et cornutus, supra tridens. <i>Vid. Mus. Hunter. tab. xl. fig. 16.</i> Cr.
2	Æ	E+	Caput idem, retro stella. <b>ΟΙΝΙΑΔΑΝ.</b> Caput idem, retro mon. [12]. <i>Vid. Pellerin, pl. xiii. fig. 16.</i>
3	Æ	E+	Caput Herculis imberbe, leonis exuviis tectum. Caput Acheloi simile, supra tridens. <i>Vid. Mus. Hunter. tab. xl. fig. 17.</i>
4	Æ	E	Caput Palladis galeatum. Caput Acheloi simile, supra tridens. <i>Vid. ibid. tab. xl. fig. 15.</i> Cr.

	Met.	Magn.	Pond.	
<b>ÆTOLIA.</b>				
1	Α	D—	66	Caput Herculis imberbe, leonis exuviis tectum. ΑΙΤΩΛΩΝ. Vir petaso tectus (forsan Meleager) scutis insidens, d. hastam, s. Victoriolam, in area Diana gradiens, d. tædam accensam, s. arcum, pendente ad humeros pharetra; infra mon. [145]. <i>Vid. tab. v. fig. 23.</i>
2	Α	G—	265	Caput Herculis imberbe, leonis exuviis tectum. ΑΙΤΩΛΩΝ. Vir petaso tectus scutis insidens, in quibus inscriptum Α et ΔΥ. d. hastam, s. parazonium, in area mon. [146]. <i>Vid. tab. v. fig. 24.</i> Cr.
3	Α	E+	158 <sup>8</sup> / <sub>10</sub>	Caput Bacchi imberbe, hedera coronatum. ΑΙΤΩΛΩΝ. Vir, petaso a tergo pendente, s. gladiolum tenet, d. nodoso scipioni innititur, et dexterum pedem saxo imponit, in area ΔΑ. <i>Vid. Pellerin, pl. xiv. fig. 1.</i>
4	Α	D	36 <sup>8</sup> / <sub>10</sub>	Caput muliebre petasatum, forsan Atalantæ. ΑΙΤΩΛΩΝ. Aper Calydonius, intra crura ΔΙΩ. et mon. [38], in imo venabulum. <i>Vid. tab. v. fig. 25.</i> Cr.
5	Æ	E—		Caput Apollinis laureatum. ΑΙΤΩΛΩΝ. Venabulum, et mandibula apri, in area botrus, et mon. [147]. <i>Vid. tab. vi. fig. 1.</i> Cr.
<b>LOCRIS.</b>				
<b>A X I A.</b>				
1	Æ	D+		Caput Jovis barbatum, laureatum. ΑΞ. Fulmen alatum. <i>Vid. Pellerin, tab. xiv. fig. 8.</i> Cr.
<b>LOCRI EPICNEMIDII.</b>				
1	Α	E—	129	Caput Palladis galeatum, in quadrato incuso. Pegasus volans, infra Δ. <i>Conf. Pellerin, pl. xiv. fig. 4.</i>
2	Α	E+	131 <sup>3</sup> / <sub>10</sub>	Caput idem, retro botrus. Typus idem, infra Δ.

## ÆTOLIA.

- |   |   |    |                                  |  |
|---|---|----|----------------------------------|--|
| 1 | Α | D— | 66                               | Caput Herculis imberbe, leonis exuviis tectum.<br>ΑΙΤΩΛΩΝ. Vir petaso tectus (forsan Meleager) scutis insidens, d. hastam, s. Victoriolam, in area Diana gradiens, d. tædam accensam, s. arcum, pendente ad humeros pharetra; infra mon. [145]. <i>Vid. tab. v. fig. 23.</i> |
| 2 | Α | G— | 265                              | Caput Herculis imberbe, leonis exuviis tectum.<br>ΑΙΤΩΛΩΝ. Vir petaso tectus scutis insidens, in quibus inscriptum Α et ΔΥ. d. hastam, s. parazonium, in area mon. [146]. <i>Vid. tab. v. fig. 24.</i> Cr.   |
| 3 | Α | E+ | 158 <sup>8</sup> / <sub>10</sub> | Caput Bacchi imberbe, hedera coronatum.<br>ΑΙΤΩΛΩΝ. Vir, petaso a tergo pendente, s. gladiolum tenet, d. nodoso scipioni innititur, et dexterum pedem saxo imponit, in area ΔΑ. <i>Vid. Pellerin, pl. xiv. fig. 1.</i>   |
| 4 | Α | D  | 36 <sup>8</sup> / <sub>10</sub>  | Caput muliebre petasatum, forsan Atalantæ.<br>ΑΙΤΩΛΩΝ. Aper Calydonius, intra crura ΔΙΩ. et mon. [38], in imo venabulum. <i>Vid. tab. v. fig. 25.</i> Cr.  |
| 5 | Æ | E— |                                  | Caput Apollinis laureatum.<br>ΑΙΤΩΛΩΝ. Venabulum, et mandibula apri, in area botrus, et mon. [147]. <i>Vid. tab. vi. fig. 1.</i> Cr.   |

## LOCRIS.

### A X I A.

- |   |   |    |  |  |
|---|---|----|--|--|
| 1 | Æ | D+ |  | Caput Jovis barbatum, laureatum.<br>ΑΞ. Fulmen alatum. <i>Vid. Pellerin, tab. xiv. fig. 8.</i> Cr. |
|---|---|----|--|--|

### LOCRI EPICNEMIDII.

- |   |   |    |                                  |  |
|---|---|----|----------------------------------|--|
| 1 | Α | E— | 129                              | Caput Palladis galeatum, in quadrato incuso.<br>Pegasus volans, infra Δ. <i>Conf. Pellerin, pl. xiv. fig. 4.</i> |
| 2 | Α | E+ | 131 <sup>3</sup> / <sub>10</sub> | Caput idem, retro botrus.<br>Typus idem, infra Δ.  |

	Met.	Magn.	Pond.		
3	Æ	E+	134	ΔΟΚΡΩΝ. Caput idem. Typus idem, infra fulmen.	Cr.
4	Æ	D+	33 $\frac{7}{10}$	Caput Palladis galeatum. ΔΟΚΡΩΝ. Vir nudus gradiens, d. gladiolum intentat, s. clypeum præterdit, in area tridens. <i>Vid. Pellerin,</i> <i>pl. xiv. fig. 9.</i>	Cr.
5	Æ	D-		Caput Palladis galeatum. ΔΟΚΡΩΝ. Botrus. <i>Vid. ibid. pl. xiv. fig. 11.</i>	Cr.
6	Æ	D		Caput idem. ΔΟ. Botrus.	
7	Æ	C+		Caput Apollinis laureatum. ΔΟ. Botrus. <i>Vid. tab. vi. fig. 2.</i>	

## LOCRI OPUNTII.

1	Æ	F-	192 $\frac{1}{2}$	Caput muliebre spicis coronatum. ΟΠΟΝΤΙΩΝ. Vir galeatus nudus irruens, d. gladiolum intentat, s. clypeum præterdit, in quo gryphus, ad pedes hasta. <i>Vid. tab. vi. fig. 3.</i>	Cr.
2	Æ	E+	189	Caput idem, sed sinistrorsum versum. ΟΠΟΝΤΙΩΝ. Typus idem, sed in clypeo serpens, ad pedes hasta fracta.	Cr.
3	Æ	C+	39 $\frac{7}{10}$	Caput idem, dextrorsum versum. ΟΠΟΝΤΙΩΝ. Typus idem, sed in clypeo gryphus, ad pedes hasta.	
4	Æ	D	38	Diota. O intra radios astri. <i>Vid. tab. vi. fig. 4. et conf. Pel-</i> <i>lerin, pl. xiv. fig. 14.</i>	Cr.

## PHOCIS.

1	Æ	C+	46 $\frac{3}{10}$	Caput bovis adversum. ΦΩΚ. Caput muliebre diadematum, in quadrato in- cuso. <i>Vid. tab. vi. fig. 5.</i>	Cr.
2	Æ	D-	43	Caput bovis adversum. ΦΩ. Caput Apollinis laureatum, retro lyra. <i>Vid. Pel-</i> <i>lerin, pl. xv. fig. 2.</i>	
3	Æ	D	41 $\frac{5}{10}$	Alius, sed post caput Apollinis lauri ramus.	

	Met.	Magn.	Pond.	
4	Æ	B+	13 $\frac{3}{10}$	Caput bovis adversum. Aper dimidius, in quadrato incuso. <i>Conf. Mus. Hunter. tab. xliii. fig. 19.</i>
5	Æ	E+		ΦΩΚΕΩΝ. Tria boum capita cum infulis in triangulum disposita. T intra coronam lauream. <i>Vid. Pellerin, tab. xv. fig. 7.</i> Cr.
6	Æ	D+		Φ. Caput Apollinis laureatum. Caput bovis adversum cum infula, supra EA. <i>Conf. Mus. Hunter. tab. xliii. fig. 20.</i> Cr.

## B O E O T I A.

1	Æ	E+	188 $\frac{2}{10}$	Clypeus Boeoticus. ΚΛΙΩ. Diota. <i>Conf. Pellerin, pl. xxiv. fig. 5.</i> Cr.
2	Æ	D-	42 $\frac{2}{10}$	Clypeus Boeoticus. ΒΟΙ. Diota, supra clava, in area lunula. <i>Vid. tab. vi. fig. 6.</i> Cr.
3	Æ	D+		Caput muliebri adversum, spicis coronatum. ΒΟΙΩΤΩΝ. Neptunus nudus stans, s. tridentem, dextro pede saxo imposito. <i>Conf. Mus. Hunter. tab. xiii. fig. 13.</i> Cr.
4	Æ	E-		Caput Palladis galeatum. ΒΟΙΩΤΩΝ. Tropæum. <i>Vid. tab. vi. fig. 7.</i>
5	Æ	D-		ΒΟΙΩΤΩΝ. Victoria stans, d. coronam, s. tridentem. Clypeus Boeoticus. <i>Vid. tab. vi. fig. 8.</i> Cr.
6	Æ	C+		Clypeus Boeoticus. ΒΟΙΩΤΩΝ. Tridens, in area pisciculus. <i>Vid. Pellerin, pl. xxiv. fig. 3.</i> Cr.

## T H E B Æ.

1	Æ	C+		Caput Herculis imberbe, leonis exuviis tectum. ΘΕ. Clava et sagitta, supra ΔΑΑΝ. <i>Vid. Mus. Hunter. tab. lix. fig. 6.</i>
2	Æ	D		Papaverum et spicarum manipulus, intermedia tæda accensa. ΘΗΒΑΙΩΝ. Lyra. <i>Vid. tab. vi. fig. 9.</i> Cr.

Met.	Magn.	Pond.	
THESPIÆ.			
1	Æ D		Caput muliebri velatum, et tiara ornatum. ΘΕΣΠΙΕΩΝ. Lyra, omnia intra coronam lauream. <i>Vid. Pellerin, pl. xxv. fig. 24.</i> Cr.
ATTICA.			
ATHENÆ.			
1	Æ E+	272 $\frac{7}{10}$	Caput Palladis simplice galea tectum. AΘE. Noctua stans, retro oleæ ramus, omnia in quadrato incuso. <i>Vid. tab. vi. fig. 10.</i>
2	Æ F-	265 $\frac{5}{10}$	Caput Palladis galea, quam oleæ folia exornant, tectum. AΘE. Noctua stans, retro oleæ ramus et lunula, omnia in quadrato incuso. <i>Vid. Mus. Hunter. tab. viii. fig. 7.</i> Cr.
3	Æ D+	126 $\frac{3}{10}$	Caput idem. AΘE. Noctua stans, retro oleæ ramus, omnia in quadrato incuso. <i>Vid. ibid. tab. x. fig. 9.</i>
4	Æ D	64 $\frac{5}{10}$	Alius fere similis, sed minoris moduli.
5	Æ D	61 $\frac{1}{10}$	Alius, sed post noctuam oleæ ramus et lunula.
6	Æ C+	65 $\frac{7}{10}$	Alius, sed post caput Palladis acrostolium, post noctuam oleæ ramus et lunula.
7	Æ C	30 $\frac{5}{10}$	Caput idem. EΘA. Noctua ex adverso stans, inter duos oleæ ramos, omnia in quadrato incuso. <i>Conf. ibid. tab. x. fig. 18.</i>
8	Æ C	31	Alius, paulo diversus.
9	Æ C+	31 $\frac{1}{10}$	Alius, sed epigraphe recta. Cr.
10	Æ B+	21 $\frac{2}{10}$	Caput idem. EΘA. ( <i>sic</i> ). Noctuæ duæ in unum caput coeuntes, omnia in quadrato incuso. <i>Conf. ibid. tab. x. fig. 19.</i> Cr.
11	Æ B+	10 $\frac{2}{10}$	Caput idem. AΘE. Noctua stans, retro oleæ ramus, omnia in quadrato incuso. <i>Vid. ibid. tab. x. fig. 21.</i> Cr.
12	Æ A+	5 $\frac{1}{10}$	Alius similis, sed minoris moduli. <i>Vid. ibid. tab. x. fig. 24.</i> Cr.
13	Æ A+	7 $\frac{3}{10}$	Caput idem. EΘA. ( <i>sic</i> ). Lunulæ tres, omnia in quadrato incuso. <i>Vid. ibid. tab. x. fig. 23.</i> Cr.

	Met.	Magn.	Pond.	
14	Æ	A—	2 $\frac{6}{10}$	Caput idem. AΘE. Lunula, omnia in quadrato incuso. <i>Vid. ibid. tab. x. fig. 25.</i> Cr.
15	Æ	F+	249 $\frac{7}{10}$	Caput Palladis galea, quam gryphus et pegasi exornant, tectum. Noctua diotæ insistens, in area duo monogrammata [148 et 149], in diotam A, omnia intra coronam oleaginam. <i>Vid. Schachman, Catalogue de Médailles, p. 61. et Mus. Hunter. tab. x. fig. 8.</i> Cr.
16	Æ	F+	256 $\frac{2}{10}$	Alius, sed abest A in diotam.
17	Æ	G+	257 $\frac{3}{10}$	Caput idem. AΘE. Noctua diotæ insistens, in area herma et duo monogrammata [12 et 150], omnia intra coronam oleaginam. <i>Vid. Mus. Hunter. tab. ix. fig. 30.</i>
18	Æ	G—	249 $\frac{7}{10}$	Alius, sed in area aversæ AΘE. APXITIMOS . ΔHMHTPI. et figura cum modio in capite, d. incertum quid tenens. <i>Conf. ibid. tab. viii. fig. 15.</i> Cr.
19	Æ	G	254 $\frac{5}{10}$	Alius, sed in area aversæ AΘE. ΔHMH . IEPΩ . NE.
20	Æ	G+	257	Alius, sed in area aversæ AΘE. ΔHMH . IEPΩ. pileus, et duæ litteræ detritæ, in diotam IA. <i>Conf. ibid. tab. viii. fig. 20.</i> Cr.
21	Æ	G+	259	Alius, sed in area aversæ AΘE. ΔIOΦA . ΔIOΔO. et figura nuda stans, s. elata, infra ME. <i>Vid. ibid. tab. viii. fig. 22.</i> Cr.
22	Æ	F+	258	Alius, sed in area aversæ AΘE. EYMHAOΣ . ΘEOΞENI-ΔHΣ. et vir nudus stans, d. hastam. <i>Vid. ibid. tab. ix. fig. 2.</i> Cr.
23	Æ	F+	255	Alius, sed in area aversæ AΘE. KΛEOΦANHΣ . EΠI-ΘETHΣ. et peplus Minervæ, in diotam K, infra ΔI. <i>Vid. ibid. tab. ix. fig. 11.</i> Cr.
24	Æ	G—	247 $\frac{2}{10}$	Alius, sed in area aversæ AΘE. KOINTOΣ . KΛEAΣ . ΔI-ONYΣI. et figura ex adverso sedens, d. hastam, s. gladium, ut videtur; cujus capiti adstans Victoria coronam imponit; in diotam Γ, infra ΔI. Cr.
25	Æ	G+	259 $\frac{3}{10}$	Alius, sed in area aversæ AΘE. KTHΣI . EYMA. et Victoria gradens; in diotam M, infra ΠP. <i>Conf. ibid. tab. ix. fig. 9.</i> Cr.
26	Æ	F+	264 $\frac{1}{10}$	Alius, sed in area aversæ AΘE. MENTΩP . MOΣXION. et duæ figuræ nudæ irruentes, quarum una s. extenta strophium, altera d. elevata ictum gladio meditatur. <i>Conf. ibid. tab. ix. fig. 14.</i> Cr.

	Met.	Magn.	Pond.	
27	Æ	F+	254 <sup>5</sup> / <sub>10</sub>	Alius, sed in area aversæ ΑΘΕ. ΜΗΤΡΟ. ΕΠΙΓΕΝΗ. ΣΩ- ΣΑΝΔΡΟΣ. et aquila fulmini insistens, infra ΔΙ. <i>Conf. Haym. Thes. Brit. vol. I. tab. xx. fig. 9.</i>
28	Æ	G-	247 <sup>3</sup> / <sub>10</sub>	Alius, sed in area aversæ ΑΘΕ. ΜΙΚΙ. ΘΕΟΦΡΑ. et Vic- toria in citis quadrigis; in diotam M, infra ΜΕ. <i>Vid.</i> <i>Mus. Hunter. tab. ix. fig. 15.</i>
29	Æ	G-	258	Alius, sed in area aversæ ΑΘΕ. ΝΕΣΤΩΡ. ΜΝΑΣΕΑΣ. et cervus; in diotam Z, infra ΣΩ. <i>Vid. ibid. tab. ix.</i> <i>fig. 18.</i> Cr.
30	Æ	F+	244 <sup>5</sup> / <sub>10</sub>	Alius, sed in area aversæ ΑΘΕ. ΞΕΝΟΚΛΗΣ. ΑΡΜΟ- ΞΕΝΟΣ. et tridens delphinusque decussatim positi. <i>Vid. ibid. tab. ix. fig. 6.</i> Cr.
31	Æ	F+	253	Alius, sed in area aversæ ΑΘΕ. ΠΟΛΥΧΡΑΜ. ΝΙΚΟΓ. ΘΕΜΙΣΤΟΚΛΗ. et caduceus alatus; in diotam Ι, infra ΔΙ. <i>Vid. ibid. tab. ix. fig. 22.</i>
32	Æ	F+	255 <sup>8</sup> / <sub>10</sub>	Alius, sed in area aversæ ΑΘΕ. ΣΩΚΡΑΤΗΣ. ΔΙΟΝΥΣΟΔΩ. ΖΩΙΑΟΣ. et Apollo nudus stans cum modio in capite, d. Gratas, s. arcum, ad pedes hinc inde puerulus alatus, infra ΣΦ. <i>Conf. Num. 124.</i>
33	Æ	G-	256 <sup>5</sup> / <sub>10</sub>	Alius, sed in area aversæ ΑΘΕ. ΘΕΟΔΟΤΟΣ. ΔΙΟΝΥ. ΚΛΕΟΦΑΝΗΣ. in diotam Λ. infra ΘΠ.
34	Æ	E-	62 <sup>2</sup> / <sub>10</sub>	Caput idem. ΑΘΕ. Noctua diotæ insistens, in area spica, infra ΜΗ. omnia intra coronam oleaginam. <i>Conf. Mus. Hunter.</i> <i>tab. x. fig. 12.</i> Cr.
35	Æ	D+	62 <sup>2</sup> / <sub>10</sub>	Alius, sed in area aversæ ΑΘΕ. ΜΕΝΕΔ. ΕΠΙΓ. ΕΠΙ. et serpens baculo implicitus. Cr.
36	Æ	E		Caput Palladis galeatum. ΑΘΕ. Noctua diotæ insistens, intra coronam oleaginam. <i>Vid. ibid. tab. xi. fig. 24.</i>
37	Æ	D+		Alius, sed minoris moduli.
38	Æ	E		Alius, sed in area aversæ pilei Dioscurorum astris insigniti.
39	Æ	E		Alius, sed in area aversæ caduceus.
40	Æ	D+		Caput idem. ΑΘΕ. Noctua stans, in area quid incertum.
41	Æ	D+		Caput Apollinis laureatum. ΑΘΕ. Noctua stans, in area lyra. <i>Vid. ibid. tab. xi.</i> <i>fig. 25.</i>
42	Æ	E-		Caput Palladis galeatum. ΑΘΕ. Noctua stans alis expansis, in area diota. <i>Vid.</i> <i>Comitis Pembrochiæ Num. Ant. part. II. tab. xlviii.</i> <i>fig. 15.</i>

	Met.	Magn.	Pond.	
43	Æ	D—		Alius, sed minoris moduli.
44	Æ	D—		Caput idem. AΘH. Noctua stans, retro oleæ ramus.
45	Æ	C		Caput idem. AΘE. Noctua stans.
46	Æ	C		Caput idem, sinistrorsum versum. AΘE. Noctua stans.
47	Æ	C—		Caput idem. AΘH. Noctua stans.
48	Æ	C+		Caput idem, dextrorsum versum. AΘH. Noctua stans.
49	Æ	D—		Caput Palladis galea tectum, quam serpens exornat. AΘH. Noctua stans intra coronam oleaginam.
50	Æ	D—		Caput idem. AΘ. Noctua stans intra coronam spiccam.
51	Æ	C		Alius, sed minoris moduli.
52	Æ	B+		Caput Palladis galeatum. Noctua ex adverso stans, alis expansis.
53	Æ	C+		Caput Palladis galeatum. AΘ. Duæ noctuæ stantes intra coronam oleaginam. <i>Vid. ibid. tab. xii. fig. 1.</i> Cr.
54	Æ	D—		Caput idem. AΘE. Typus idem.
55	Æ	C		Alius, sed minoris moduli.
56	Æ	C		Caput Palladis galeatum. AΘE. Duæ noctuæ in unum caput coeuntes, in area oleæ ramus. <i>Vid. ibid. tab. xii. fig. 2.</i>
57	Æ	F—		Caput Palladis galeatum, pectore tenus, intra coronam oleaginam. AΘHNAIΩN. Pallas stans, d. hastam, s. Victoriolam. <i>Vid. ibid. tab. x. fig. 34.</i>
58	Æ	E		Caput Palladis galeatum. AΘHNAIΩN. Typus idem.
59	Æ	E		Caput idem. AΘHNAIΩN. Pallas stans, d. Victoriolam, s. clypeum et hastam.
60	Æ	E		Caput idem, cum transversa hasta. AΘHNAIΩN. Pallas stans, d. hastam, s. clypeum.
61	Æ	E		Caput Palladis galeatum. AΘHNAIΩN. Pallas ex adverso stans, d. hastam, s. clypeum, pro pedibus serpens. <i>Vid. ibid. tab. x. fig. 39.</i> Cr.



	Met.	Magn.	Pond.	
62	Æ	E		Caput idem. ΑΘΗΝΑΙΩΝ. Pallas stans, d. noctuam, s. hastam. <i>Conf. ibid. tab. x. fig. 33.</i>
63	Æ	D+		Caput Apollinis laureatum. ΑΘΕ. Pallas gradiens, d. hastam.
64	Æ	E-		Caput Palladis galeatum. ΑΘΕ. Pallas gradiens, d. hastam, in area noctua, omnia intra coronam oleaginam. <i>Vid. ibid. tab. xi. fig. 15.</i>
65	Æ	F-		Caput Palladis galeatum, pectore tenus, intra coronam oleaginam. ΑΘΗ. Neptunus tridentem intorquens, et Pallas stantes, in eorum medio olea, cui insidet noctua, et obvolvitur serpens. <i>Vid. tab. vi. fig. 11.</i>
66	Æ	F		Alius fabricæ rudioris.
67	Æ	E+		Alius, sed cum epigraphe ΑΘΗΝΑΙΩΝ.
68	Æ	E+		Caput Palladis galeatum, pectore tenus. ΑΘΗΝΑΙΩΝ. Pallas stans ante oleam, cui serpens im- plectitur, d. hastam, s. clypeum. <i>Vid. tab. vi. fig. 12.</i>
69	Æ	E+		Caput idem. ΑΘΗΝΑΙΩΝ. Pallas gradiens, d. hastam, s. clypeum, pro pedibus noctua, retro olea cui serpens implectitur. <i>Vid. tab. vi. fig. 13.</i>
70	Æ	E+		Caput fere idem. ΑΘΗΝΑΙΩΝ. Pallas gradiens, d. extensa, s. clypeum et hastam, pro pedibus noctua, retro olea cui serpens implectitur. <i>Vid. tab. vi. fig. 14.</i>
71	Æ	E		Caput Palladis galeatum. ΑΘΗΝΑΙΩΝ. Olea, diota, et noctua. <i>Conf. Mus. Hunter. tab. xi. fig. 6.</i>
72	Æ	D-		Caput idem. ΑΘΗΝΑΙΩΝ. Olea, cui insidet noctua. <i>Vid. tab. vi. fig. 15.</i>
73	Æ	E		Caput Medusæ serpentibus horrens. ΑΘΕ. Pallas gradiens, d. hastam. <i>Vid. Neumann. Num. Vet. part. I. tab. vii. fig. 3.</i>
74	Æ	E-		Alius, sed minoris moduli.
75	Æ	E+		Caput Palladis galeatum. ΑΘΗΝΑΙΩΝ. Pallas in citis bigis equorum. <i>Vid. Haym. Thes. Brit. tom. I. tab. xv. fig. 5.</i>

	Met.	Magn.	Pond.	
76	Æ	F—		Caput Palladis galeatum, pectore tenus, intra coronam oleaginam. AΘHNAION. Mensa, supra quam caput Palladis inter noctuam et coronam oleaginam, infra diota, in area palmæ ramus. <i>Conf. Mus. Hunter. tab. xi. figg. 7, 8.</i>
77	Æ	E		Caput Palladis galeatum sinistrorsum versum. AΘHNAION. Mensa, supra quam caput Palladis inter noctuam et coronam oleaginam, infra diota.
78	Æ	E		Caput Palladis galeatum. AΘHNAION infra mensam scriptum, supra quam caput Palladis inter noctuam et coronam oleaginam.
79	Æ	E+		Caput Palladis galeatum. AΘHNAION. Rupes, super qua templum, juxta statua Palladis, et porta, ad quam gradus per rupem ducunt. <i>Vid. Pellerin, pl. xxii. fig. 4. et Caylus, Recueil d'Antiquités Grecques, tom. IV. pl. xlix. fig. 5. p. 144.</i>
80	Æ	E+		Caput Palladis galeatum. AΘHNAION. Theseus nudus toto nisu prægrandem lapidem erigens, matris Æthræ jussu, calceos et gladium investigaturus, quos pater Ægeus sub petra abscondiderat. <i>Vid. tab. vi. fig. 16.</i>
81	Æ	E+		Caput idem. AΘHNAION. Theseus taurum Marathonium, a se victum, Athenas ad sacrificium agens. <i>Vid. tab. vi. fig. 17. et conf. Haym. Thes. Brit. part. II. tab. ix. fig. 7.</i>
82	Æ	E		Caput Palladis galeatum, pectore tenus, intra coronam oleaginam. AΘH. Theseus cum Minotauro pugnans, d. clavam sublatam. <i>Vid. tab. vi. fig. 18. et conf. Pellerin, pl. xxii. fig. 6.</i>
83	Æ	E—		Caput Palladis galeatum. AΘH. Theseus Minotauro, in terram cadenti, clava sublata ictum intentat. <i>Vid. tab. vi. fig. 20.</i>
84	Æ	E+		Caput Palladis galeatum. AΘHNAION. Theseus Minotaurum jam victum, et in genua lapsum, cornibus apprehendit. <i>Vid. tab. vi. fig. 19. et conf. Pellerin, pl. xxii. fig. 7.</i>
85	Æ	D		Caput Palladis galeatum. AΘHNAION. Theseus nudus, ad pugnam se accingens, d. elevata clavam. <i>Vid. tab. vi. fig. 21.</i>

	Met.	Magn.	Pond.	
86	Æ	D+		Alius paulo diversus.
87	Æ	E+		Caput Palladis galeatum, pectore tenus. AΘH. Caput Minotauri detracta pelle. <i>Conf. Mus. Hunter. tab. x. fig. 22.</i>
88	Æ	E		Caput Palladis galeatum. AΘHNAIΩN. Cranium Minotauri cum infulis. <i>Vid. ibid. tab. x. fig. 29.</i> Cr.
89	Æ	E+		Alius paulo diversus.
90	Æ	C-		Caput Thesei nudum, prominente retro clava. AΘH. Caput Minotauri detracta pelle. <i>Vid. ibid. tab. xii. fig. 8.</i>
91	Æ	C-		Caput idem. AΘH. Botrus. <i>Vid. tab. vi. fig. 22.</i>
92	Æ	C-		Caput idem. AΘH. Scrofa. <i>Vid. tab. vi. fig. 23.</i>
93	Æ	B+		Caput idem. AΘH. Caduceus. <i>Conf. Mus. Hunter. tab. xii. fig. 7.</i>
94	Æ	F		Caput Palladis galeatum, pectore tenus, intra coronam oleaginam. AΘH. Navis, super qua miles gradiens, d. coronam, s. tropæum super humero, proræ insistit noctua et serpens. <i>Conf. Neumann. Num. Vet. part. I. tab. vii. fig. 2.</i> Cr.
95	Æ	F-		Caput Palladis galeatum, pectore tenus. AΘH. Typus idem, infra pisciculus.
96	Æ	E+		Caput Palladis galeatum. AΘHNAIΩN. Typus idem, dextrorsum versus. <i>Vid. Mus. Hunter. tab. x. fig. 32.</i>
97	Æ	E+		Alius paulo diversus.
98	Æ	E		Caput Palladis galeatum, pectore tenus. AΘHNAIΩN. Jupiter seminudus sedens, d. porrecta Victoriolam, s. hastam. <i>Vid. tab. vi. fig. 24.</i>
99	Æ	E+		Caput Palladis galeatum. AΘHNAIΩN. Jupiter nudus stans ante aram, d. fulmen, s. porrecta pateram. <i>Vid. tab. vii. fig. 1. et conf. Haym. Thes. Brit. part. I. tab. xvi. fig. 9.</i>
100	Æ	D+		Caput Palladis galeatum. AΘE. Jupiter nudus stans d. fulmen intorquet, s. extenta, in area astrum inter duas lunulas. <i>Conf. Mus. Hunter. tab. xi. fig. 13.</i> Cr.
101	Æ	D+		Alius, sed in area aversæ astrum et aquila.

	Met.	Magn.	Pond.	
102	Æ	D+		Alius, sed in area aversæ aquila, retro diota.
103	Æ	D+		Alius, sed in area aversæ cornucopiæ et aquila, retro diota.
104	Æ	D+		Alius, sed post Jovem candelabrum.
105	Æ	D+		Alius, sed in area aversæ pilei Dioscurorum stellis insigniti.
106	Æ	D+		Caput Palladis galeatum. AΘE. Jupiter nudus stans, d. demissa fulmen, s. extenta, in area prora navis.
107	Æ	E+		Caput Palladis galeatum. AΘHNAION. Vir nudus stans, d. extenta incertum quid tenet, s. clypeo prægrandi innititur. <i>Vid. tab. vii. fig. 2.</i>
108	Æ	E+		Caput Cereris spicis coronatum. AΘE. Lampas, in area noctua. <i>Vid. Haym. Thes. Brit. part. II. tab. ix. fig. 6.</i>
109	Æ	E+		Caput Palladis galeatum. AΘHNAION. Ceres in bigis draconum alatorum, d. spicas, s. tædam. <i>Vid. Mus. Hunter. tab. x. fig. 40.</i>
110	Æ	D+		Caput Cereris spicis coronatum, et velatum. AΘE. Triptolemus in simili curru vectus, d. spicas, s. tædam. <i>Vid. ibid. tab. xi. fig. 16.</i>
111	Æ	D+		Caput Palladis galeatum. AΘE. Ceres stans, binis manibus tædam, in area lampas, omnia intra coronam oleaginam.
112	Æ	C+		Triptolemus in bigis draconum alatorum, d. spicas, s. tædam. AΘE. Spica et palmæ ramus, decussatim positi, intra coronam oleaginam. <i>Vid. tab. vii. fig. 3.</i>
113	Æ	C+		Ceres in bigis draconum alatorum, d. spicas. AΘE. Scrofa, infra lampas. <i>Vid. Mus. Hunter. tab. xii. fig. 3.</i>
114	Æ	E-		Caput Cereris spicis coronatum. AΘE. Scrofa. <i>Vid. tab. vii. fig. 4.</i>
115	Æ	B+		Alius, sed minoris moduli. <i>Vid. Mus. Hunter. tab. xii. fig. 5.</i>
116	Æ	C		Caput Cereris spicis coronatum, et velatum. AΘE. Papaver inter duas spicas. <i>Vid. ibid. tab. xii. fig. 17.</i> Cr.
117	Æ	E		Caput Palladis galeatum, pectore tenus. AΘH. Diota, cui insidet noctua. <i>Vid. tab. vii. fig. 5.</i>
118	Æ	C		Caput muliebre. AΘE. Diota et palmæ ramus. <i>Conf. Mus. Hunter. tab. xii. fig. 19.</i>

	Met.	Magn.	Pond.	
119	Æ	C+		Caput Bacchi imberbe, hedera coronatum. AΘE. Diota. <i>Vid. tab. vii. fig. 6.</i>
120	Æ	E+		Caput Palladis galeatum. AΘHNAIΩN. Nympha, Nysiadum una, tunicata stans, d. thyrsus, s. Bacchum infantem. <i>Vid. tab. vii. fig. 7.</i>
121	Æ	F—		Caput Palladis galeatum. AΘHNAIΩN. Bacchus seminudus barbatus sedens, d. diotam, s. thyrsus. <i>Vid. tab. vii. fig. 8.</i>
122	Æ	C		Caput Jovis barbatus, et laureatum. AΘE. Caput Bacchi barbatus et hedera coronatum. <i>Vid. Mus. Hunter. tab. xii. fig. 21.</i>
123	Æ	E+		Caput Palladis galeatum. AΘHNAIΩN. Apollo nudus stans, d. lauri ramum, s. arcum. <i>Vid. ibid. tab. x. fig. 35.</i>
124	Æ	D+		Caput Palladis galeatum. AΘE. Apollo nudus stans d. trium Gratiarum ima- gunculas, s. arcum, in area noctua. <i>Vid. tab. vii. fig. 9. et conf. Pellerin, pl. xxiii. fig. 19. et Mus. Hunter. tab. xi. fig. 14.—Numum hunc insigniter explicat Plutarchus, de Musica, c. xiv. Καὶ ἡ ἐν Δήλῳ δὲ τοῦ ἀγάλματος αὐτοῦ ἀφίδρυσις ἔχει ἐν μὲν τῇ δεξιᾷ τόξον, ἐν δὲ τῇ ἀριστερᾷ Χάριτας, τῶν τῆς Μουσικῆς ὀργάνων ἐκά- στην τι ἔχουσαν· ἡ μὲν γὰρ λύραν κρατεῖ, ἡ δὲ αὐλοῦς, ἡ δ' ἐν μέσῳ προκειμένην ἔχει τῷ στόματι σύριγγα.</i>
125	Æ	E—		Caput idem. AΘE. Tripus, in area a s. papaver, a d. fulmen. <i>Vid. Mus. Hunter. tab. xi. fig. 12.</i>
126	Æ	C		Caput Palladis galeatum, pectore tenus. AΘHNAIΩN. Tripus cui serpens implectitur. <i>Vid. tab. vii. fig. 10.</i>
127	Æ	D+		Caput Palladis galeatum. AΘE. Sphinx, cum modio in capite, sedens intra co- ronam oleaginam. <i>Vid. Mus. Hunter. tab. xi. fig. 11.</i>
128	Æ	E		Caput idem. AΘE. Victoria gradiens, d. extenta, intra coronam oleaginam. <i>Vid. tab. vii. fig. 11.</i>
129	Æ	C		Caput Dianæ, prominente retro arcu et pharetra. AΘE. Cervus stans. <i>Vid. tab. vii. fig. 12.</i>

	Met.	Magn.	Pond.	
130	Æ	D—		Caput Palladis galeatum. AΘE. Diana habitu succincto gradiens, binis manibus tædam, prominente retro ad collum pharetra. <i>Vid.</i> <i>Mus. Hunter. tab. xi. fig. 19.</i>
131	Æ	C+		Caput muliebre. AΘE. Apis. <span style="float: right;">Cr.</span>
132	Æ	C+		Apis. AΘE. Noctua. <i>Vid. ibid. tab. xi. fig. 32.</i>
133	Æ	B		Apis. AΘE. Diota.
134	Æ	D		Delphinus et tridens. AΘE. Lampas intra coronam spiceam. <i>Conf. Pellerin,</i> <i>tab. xxiii. fig. 13.</i>
135	Æ	C—		Caput Palladis galeatum. A⊙H. Prora navis, cui insidet noctua. <i>Vid. Mus.</i> <i>Hunter. tab. xii. fig. 18.</i>

## E L E U S I S.

1	Æ	C+		Ceres vecta in alatis serpentum bigis, d. spicas. EΛEYΣI. Scrofa gradiens, omnia intra coronam spiceam. <i>Vid. Haym. Thes. Brit. vol. I. tab. xxi. fig. 12.</i>
2	Æ	D		Typus idem. Typus idem, sed sinistrorsum versus, infra uvæ racemus. <i>Conf. ibid. vol. I. tab. xxi. fig. 11.</i> <span style="float: right;">Cr.</span>

## M E G A R A.

1	Æ	D—		MEΓA. Prora navis. Tripus inter duos delphinos. <i>Vid. Pellerin, pl. xxiii.</i> <i>fig. 25.</i> <span style="float: right;">Cr.</span>
2	Æ	D—		Prora navis, cui insistit tripus. MEΓA scriptum inter duos delphinos. <i>Vid. Mus. Hun-</i> <i>ter. tab. xxxvi. fig. 20.</i> <span style="float: right;">Cr.</span>
3	Æ	C+		Caput Apollinis laureatum. ME. Tripus. <i>Vid. tab. vii. fig. 13.</i> <span style="float: right;">Cr.</span>
4	Æ	D		Alius, sed in area aversæ Y.⊙. clava, et Β. <i>Vid. Pellerin,</i> <i>pl. xxv. fig. 27.</i>

## ÆGINA INSULA.

Met.	Magn.	Pond.	
1	Æ	E+	186 <sup>8</sup> / <sub>10</sub> Testudo alte exstans. Quadratum incusum in quinque partes divisum. <i>Conf.</i> <i>Pellerin, pl. xvi. fig. 3.</i> Cr.
2	Æ	B-	14 <sup>7</sup> / <sub>10</sub> Alius. Cr.
ACHAIA.			
1	Æ	D	35 <sup>2</sup> / <sub>10</sub> Caput Jovis barbatum et laureatum. AX. ( <i>in monogrammate</i> 152). In angulis Dioscurorum pilei astris insigniti, supra mon. [60], infra mon. [151]; omnia intra coronam lauream. <i>Conf. Pellerin,</i> <i>pl. xvi. fig. 4.</i> Cr.
2	Æ	D-	38 <sup>6</sup> / <sub>10</sub> Alius, sed in angulis T. I. supra serpens sese erigens, infra IA, in imo extra lauream M. Cr.
3	Æ	D	37 <sup>6</sup> / <sub>10</sub> Alius, sed in angulis A. ΠA. supra EY. infra delphinus. Cr.
4	Æ	D	37 <sup>6</sup> / <sub>10</sub> Alius, sed in angulis ΓA. A. supra ΠA. infra delphinus.
5	Æ	D-	36 <sup>2</sup> / <sub>10</sub> Alius, sed in angulis Φ. et mon. [152], supra ΠA. infra delphinus.
6	Æ	D-	35 <sup>2</sup> / <sub>10</sub> Alius, sed in angulis Δ. I. supra lyra, infra ΔO.
7	Æ	D-	36 <sup>6</sup> / <sub>10</sub> Alius, sed in angulis T. E. supra mon. [153]. Cr.
8	Æ	D	34 Alius, sed in angulis Π. A. supra A. infra mon. [38].
9	Æ	D-	36 <sup>2</sup> / <sub>10</sub> Alius, sed in angulis T. E.
10	Æ	D	36 <sup>2</sup> / <sub>10</sub> Caput idem, sed sinistrorsum versum. AX. ( <i>in monogrammate</i> 152). In angulis O. P. supra ⊥E. infra M; omnia intra coronam lauream.
11	Æ	D+	30 <sup>5</sup> / <sub>10</sub> ΘΡΑΚΥΔΕΩΝ. Caput idem, dextrorsum versum. AX. ( <i>in monogrammate</i> 152). In angulis mon. [154 et 155], supra mon. [39], infra fulmen; omnia intra co- ronam lauream. Cr.
12	Æ	D+	33 <sup>1</sup> / <sub>10</sub> Alius, sed post caput Jovis ΚΑΛΛΙΠΠΙΟΣ, in aversa omisso monogrammate [39]. <i>Conf. Eckhel, Num. Vet. Anec.</i> <i>tab. viii. fig. 5.</i> Cr.

	Met.	Magn.	Pond.	
ÆGIUM.				
1	Æ	D+	31	ΑΙΓΙΕΩΝ. Caput Jovis barbatum et laureatum. AX. (in monogrammate 152). In area ΑΡΙCTOΔΑΜOC, omnia intra coronam lauream. Vid. Eckhel, Num. Vet. Anec. tab. viii. fig. 7.
2	Æ	D+		ΑΙΓΙΕΩΝ. Caput Dianæ, prominente retro arcu et pha- retra. ΘΕΟΞΙΟΣ. ΚΛΗΤΑΙΟΣ. Mulier stans d. incertum quid tenet. Vid. tab. vii. fig. 14. Cr.
CORINTHUS.				
1	Æ	E+	125 <sup>7</sup> / <sub>10</sub>	Caput Palladis galeatum, retro bovis facies. ♀. Pegasus volans. Conf. Dorville, Sicula, tab. vi. fig. 2.
2	Æ	E+	131 <sup>5</sup> / <sub>10</sub>	Caput Palladis galea tectum, quam laurus ambit, retro aquila, in area AP. ♀. Pegasus volans. Conf. ibid. tab. vi. fig. 5. Cr.
3	Æ	E+	131 <sup>5</sup> / <sub>10</sub>	Caput idem, retro cornucopiæ spicis repletum, in area AP. ♀. Pegasus volans. Cr.
4	Æ	E+	131 <sup>5</sup> / <sub>10</sub>	Caput Palladis galeatum, dextrorsum versum, retro ζ, in area delphinus. ♀. Typus idem, dextrorsum versus. Conf. Pellerin, pl. xvii. fig. 12. Cr.
5	Æ	E+	130 <sup>5</sup> / <sub>10</sub>	Caput idem. ♀. Typus idem.
6	Æ	D-	42 <sup>5</sup> / <sub>10</sub>	Caput muliebri collectis fascia crinibus, retro A. ♀. Pegasus volans. Vid. Mus. Hunter. tab. xx. fig. 10. Cr.
7	Æ	D-	40 <sup>1</sup> / <sub>10</sub>	Caput fere idem, sed sinistrorsum versum, in area N. ♀. Pegasus volans. Vid. ibid. tab. xx. fig. 12. Cr.
8	Æ	B+	15 <sup>3</sup> / <sub>10</sub>	♀. Pegasus volans. Pegasus ex adverso volans, in area ΔI. omnia in qua- drato incuso.
9	Æ	E+		P. TADI. CHILO. C. IVLI. NIGER. II. VIR. Neptunus nu- dus rupi insidens, s. tridentem. CORINTHVM. Bellerophon Pegasus domans ante portam Corinthi. Vid. Morell. Numismat. Famili- arum Romanarum, sub gente Tadiæ, fig. 1. p. 409. Cr.



	Met.	Magn.	Pond.	
10	Æ	E+		Caput muliebre (forsan Laidos famosæ), ligatis retro crinibus. COL. L. IVL. COR. Bellerophon ex Pegaso cum chimæra dimicans. <i>Vid. Comitæ Pembrochiæ Num. Ant. part. II. tab. xliii. fig. 4.</i>
11	Æ	E+		CORINT. Caput muliebre, capillis elegantissime fasciis vinctis. Q. CAECIL. NIGR. C. HEIO. P. M. II. VIR. Pegasus volans. <i>Vid. Morell. Numismat. Familiarum Romanarum, in Gente Cæcilia, fig. 4.</i>
12	Æ	E		ΧΑΙΡΕΑΣ. Jupiter Homagyrus nudus stans, d. Victoriolam, s. hastam. ΚΟΡΙΝΘΙΩΝ. ΑΧΑΙΩΝ. Panachæa Ceres sedens, d. coronam, s. hastam. <i>Vid. tab. vii. fig. 15. et conf. Haym, Thes. Brit. tom. II. p. 114. et Eckhel, Doct. Num. Vet. tom. II. p. 233.</i> Cr.
13	Æ	D-		Pegasus volans. K. Tridens, in area hederæ folium. <i>Conf. Mus. Hunter. tab. xx. fig. 26.</i> Cr.
14	Æ	C		Tridens. COR. Gubernaculum navis. <i>Vid. Pellerin, pl. xvii. fig. 22.</i>
15	Æ	D+		PRF. ITER. COR. Pegasus volans. P. AEBVTIO. PRF. C. HΛIO. PAMPHILO scriptum intra coronam lauream. <i>Vid. Liebe, Goth. Num. p. 213.</i>

PATRÆ.

1	Æ	D	35 <sup>g</sup>	Caput muliebre. ΔΑΜΑΚΙΑC et mon. [156] intra coronam lauream. <i>Vid. Pellerin, pl. xvii. fig. 25.</i> Cr.
2	Æ	E+		Caput Herculis barbatus et populea corona cinctum. ΜΗΤΡΟΔΩΡΟC . ΜΕΝΕΚΛΕΟC . ΠΑΤΡΕΩΝ. Pallas gradiens, d. hastam, s. clypeum, in area hinc mon. [156], inde noctua. <i>Vid. ibid. pl. xvii. fig. 27.</i> Cr.
3	Æ	E+		Caput idem. ΝΙΚΟCΤΡΑΤΟC . ΚΑΛΛΙCΤΡΑΤΟΥ . ΠΑΤΡΕΩΝ. Typus idem, in area hinc palmæ ramus, inde mon. [156].
4	Æ	D+		COL. A. A. PATR. Lyra. Arcus, pharetra, et sagitta. <i>Vid. tab. vii. fig. 16.</i> Cr.

	Met.	Magn.	Pond.	
SICYON.				
1	Æ	D	28 <sup>5</sup> / <sub>10</sub>	Columba volans. Σ scriptum in quadrato incuso, in cujus area palmæ ramus, et ΑΛΕΞΙΩΝ. <i>Vid. Pellerin, pl. xix. fig. 14.</i> Cr.
2	Æ	D-	37	Typus idem, sed dextrorsum versus, in area ⊙. Σ scriptum in quadrato incuso, in cujus area ΚΛΕΑΝ- ΔΡΟΣ. Cr.

## E L I S.

1	Æ	E+	186 <sup>1</sup> / <sub>2</sub>	FA. Caput Junonis diademate ornato redimitum. Aquila stans intra coronam lauream. <i>Vid. tab. vii.</i> <i>fig. 18.</i> Cr.
2	Æ	D-	43	Caput Jovis barbatum et laureatum. FA. Aquila stans, in area lauri folium. <i>Vid. tab. vii.</i> <i>fig. 17.</i> Cr.
3	Æ	D	45 <sup>2</sup> / <sub>10</sub>	Aquila leporem depascens. FA. Fulmen alatum. <i>Vid. tab. vii. fig. 19.</i>
4	Æ	E-		Caput Jovis barbatum et laureatum. FAΛΕΙΩΝ scriptum intra coronam lauream. <i>Conf.</i> <i>Pellerin, pl. x. fig. 17.</i> Cr.
5	Æ	D+		Alius, sed in adversa inferne H.

## CEPHALLENIA INSULA.

1	Æ	B+	13 <sup>8</sup> / <sub>10</sub>	Caput arietis. Quadratum quadripartitum incusum. <i>Vid. tab. vii.</i> <i>fig. 20.</i> Cr.
---	---	----	---------------------------------	--

## C R A N I U M.

1	Æ	C	46 <sup>4</sup> / <sub>10</sub>	KPANI. Aries. Arcus intra quadratum incusum. <i>Vid. Mus. Hunter.</i> <i>tab. xxi. fig. 14.</i> Cr.
2	Æ	C+		Aries. Arcus. <i>Vid. tab. vii. fig. 21.</i>

Met.	Magn.	Pond.	
PALLENSES.			
1	Æ	D+	57 <sup>2</sup> / <sub>10</sub> ΓΑ. Caput juvenile imberbe nudum. ΚΕΦΑΛΟΣ. Vir nudus saxo insidens, s. hastam tenet. <i>Vid. tab. vii. fig. 22.</i> Cr.
2	Æ	D+	50 <sup>3</sup> / <sub>10</sub> ΓΑ. Caput Cereris spicis coronatum. ΚΕΦΑΛΟΣ. Typus fere similis. <i>Vid. tab. vii. fig. 23.</i> Cr.
3	Æ	C+	22 <sup>3</sup> / <sub>10</sub> ΓΑ. Caput idem, sed dextrorsum versum. ΚΕΦΑΛΟΣ. Vir nudus saxo insidens, d. hastam tenet. Cr.
S A M E.			
1	Æ	D+	Caput Palladis galeatum, adversum. ΣΑΜΑΙΩΝ. Aries. <i>Conf. Pellerin, pl. xcv. fig. 11.</i> Cr.
ZACYNTHUS INSULA.			
1	Æ	E	174 <sup>2</sup> / <sub>10</sub> Caput Apollinis laureatum, retro signum incusum, pro- tomen mulieris referens. ΙΑΚΥΝΘΙΩΝ. Tripus, in area ΑΓΕ. <i>Conf. Mus.</i> <i>Hunter. tab. lxii. fig. 21.</i> Cr.
2	Æ	D+	53 <sup>1</sup> / <sub>10</sub> Caput idem. ΙΑ. Tripus, omnia intra coronam lauream. <i>Vid.</i> <i>Froelich, Numismata Cimelii Vindobonensis, part. II.</i> <i>tab. ix. fig. 2.</i>
3	Æ	D+	56 <sup>a</sup> / <sub>10</sub> Caput idem. ΙΑ. Tripus, in area ΣΤΡΑ. et lunula. <i>Vid. Mus.</i> <i>Hunter. tab. lxii. fig. 22.</i>
4	Æ	D	58 <sup>4</sup> / <sub>10</sub> Caput idem. ΙΑΚΥΝΘΙΩΝ. Apollo nudus saxo insidens, s. lyram pulsat, in area ΙΙΙ. <i>Conf. Pellerin, pl. xciii. fig. 2.</i>
5	Æ	E-	Caput Dianæ, prominente retro arcu et pharetra. ΙΑ. Pharetra, in area Κ.Ν.Ρ. <i>Vid. tab. vii. fig. 24.</i> Cr.
6	Æ	D	Caput Apollinis laureatum. <i>Epigraphe extrita.</i> Pharetra et sagitta, omnia intra coronam lauream.
7	Æ	D	Ι. Caput muliebre. Pegasi pars anterior, infra Ζ. <i>Vid. tab. vii. fig. 25. et</i> <i>conf. Mus. Hunter. tab. lxii. fig. 30.</i> Cr.

	Met.	Magn.	Pond.	
<b>ITHACA INSULA.</b>				
1	Æ	D+		Caput Ulyssis barbatus, et pileo tectum. ΙΘΑΚΩΝ. Gallus gallinaceus stans, in area mon. [30]. <i>Conf. Neumann. Num. Vet. Pop. et Reg. part. I. tab. vi. fig. 8.</i> Cr.
<b>MESSENI A.</b>				
1	Æ	D	38 <sup>g</sup>	Caput Jovis barbatus et diadematum. ΜΕΣ. (ME. in monogrammate 82). Tripus, omnia intra coronam lauream. <i>Conf. Pellerin, pl. xviii. fig. 5.</i>
2	Æ	E+		Caput muliebri, sinistrorsum versum. ME. (in monogrammate 82). Jupiter nudus stans, d. fulmen vibrat, s. extenta aquilam tenet, in area ΔΙΩΝ, tripus, et corona. <i>Vid. ibid. pl. xviii. fig. 7.</i> Cr.
3	Æ	E+		Caput idem, dextrorsum versum. ME. (in monogrammate 82). Typus idem, sed in area ΔΑΜΙΩΝ, tripus, et corona. Cr.
4	Æ	E		Caput idem, dextrorsum versum. ME. (in monogrammate 82). Jupiter nudus stans, d. hastam, s. extenta aquilam, in area ΝΙΚΑΡΧΟΣ, tripus, et corona. <i>Vid. ibid. pl. xviii. fig. 8.</i> Cr.
<b>PYLUS.</b>				
1	Æ	D+	78 <sup>g</sup>	ΠΥ. Bos gradiens, infra delphinus. Quadratum incusum cruciforme. <i>Vid. Pellerin, pl. xviii. fig. 2.</i> Cr.
2	Æ	E		Caput Jovis barbatus et diadematum. ΠΥ. ΕΠΙ. ΔΙΟΣΚΟΥΡ. Tridens. <i>Vid. ibid. pl. xviii. fig. 12.</i> Cr.
<b>THURIA.</b>				
1	Æ	E+		Caput Jovis barbatus et diadematum. ΘΟΥΡ. Pallas stans, d. hastam, s. clypeum, in area ΝΙΚΩΝΥΜΟΣ, et corona spicea. <i>Vid. Khell, Adpendic. I. ad Num. Græc. &amp;c. tab. i. fig. 7.</i> Cr.

## LACONIA.

## LACEDÆMON.

Met.	Magn.	Pond.	
1	Æ	D—	35 <sup>8</sup> / <sub>16</sub> Caput Herculis barbatum et laureatum. ΔΑ. Diota inter binos astriferos Dioscurorum pileos, in area mon. [127], omnia intra coronam lauream. <i>Conf. Pellerin, pl. xix. fig. 3. et Khell, Adpend. Alt. ad Num. Græc. &amp;c. tab. ii. fig. 11.</i> Cr.
2	Æ	D	41 <sup>3</sup> / <sub>16</sub> Caput idem. ΔΑ. Diota inter binos astriferos Dioscurorum pileos, in area O. KH. et mon. [157], omnia intra coronam lauream. Cr.
3	Æ	E+	ΔΥΚΟΥΡΓΟΣ. Caput virile barbatum. ΔΑ. Clava caduceo juncta, in area NI. omnia intra coronam lauream. <i>Conf. Mus. Hunter. tab. xxxi. fig. 17.</i> Cr.
4	Æ	E+	Alius, sed in area aversæ ΦΙ. Cr.
5	Æ	E	Caput virile barbatum. ΔΑ. ΕΠΙ. ΕΥΡΥΚΛΕΟΣ. Clava. <i>Vid. Froelich, Animadv. in quosdam Numos Veteres Urbium, p. 34.</i> Cr.
6	Æ	E	Caput Herculis barbatum, leonis exuviis tectum. ΔΑΚΕΔΑΙΜΟΝΙΩΝ. Diotæ duæ, serpentibus obvolutæ, in area mon. [158 et 119]. <i>Vid. tab. viii. fig. 1.</i> Cr.
7	Æ	E	Caput imberbe diadematum. ΔΑ. Aquila stans, in area mon. [12] et I. <i>Conf. Comitæ Pembrochiæ Num. Ant. part. II. tab. xxxviii. fig. 9. et Pellerin, pl. xix. fig. 9.</i> Cr.
8	Æ	D+	Alius, sed in area aversæ mon. [12 et 127].
9	Æ	D+	Capita jugata Dioscurorum cum stellis. ΔΑ. Diotæ duæ, serpentibus obvolutæ, in area ΦΙ. omnia intra coronam lauream. <i>Conf. Haym. Thes. Brit. tom. II. tab. xviii. fig. 2. et Mus. Hunter. tab. xxxi. fig. 20.</i> Cr.

	Met.	Magn.	Pond.	
<b>ARGOLIS.</b>				
<b>ARGOS.</b>				
1	Æ	D—	38 <sup>8</sup> / <sub>10</sub>	Lupus dimidius, sinistrorsum versus, superne ☉. A. Inferne aquila Persei harpæ insistens, in area ΔΕ, omnia intra quadratum incusum. <i>Vid. Pellerin, pl. xx. fig. 2.</i>
2	Æ	D—	36 <sup>6</sup> / <sub>10</sub>	Alius, sed in aversa inferne lunula, in area AP.
3	Æ	D—	35 <sup>7</sup> / <sub>10</sub>	Alius, sed in aversa inferne lunula, in area NI.
4	Æ	D—	36 <sup>2</sup> / <sub>10</sub>	Lupus dimidius, dextrorsum versus. A. Inferne harpa, in area ΑΓΑΘΟΚΛΕΟΣ, omnia intra quadratum incusum. <i>Conf. ibid. pl. xx. fig. 3. Cr.</i>
5	Æ	D	32 <sup>4</sup> / <sub>10</sub>	Alius, sed in aversa inferne caput solis adversum, in area ΞΕΝΟΦΙΛΟΥ. <span style="float: right;">Cr.</span>
6	Æ	E—		Caput juvenile, imberbe, nudum. ΑΡΓΕΙΩΝ. Lupus currens. <i>Vid. ibid. pl. xx. fig. 5.</i>
7	Æ	D		Caput Apollinis laureatum. Lupus, supra mon. [152]. <i>Vid. tab. viii. fig. 2.</i>
8	Æ	D		Caput muliebre cum corona fastigiata, cui inscriptum ΑΡΓ. Pallas gradiens, pendente ex humeris ala, d. hastam intorquet, s. clypeum prætendit. <i>Conf. Pellerin, pl. xx. fig. 6.</i>
9	Æ	C—		Caput muliebre cum corona fastigiata. A. inferne clava. <i>Vid. tab. viii. fig. 3. Cr.</i>
10	Æ	D		Caput juvenile, laureatum, cum corona fastigiata. Meta, in area Θ, palmæ ramus, et ΑΡΙΣΤΙΩ. <i>Vid. tab. viii. fig. 4.</i>
<b>EPIDAUROS.</b>				
1	Æ	D+		ΕΠΙΔΑΥΡΟΥ .ΙΕΡΑΣ. Caput Æsculapii barbatum et laureatum. ΑΣΚΛΗΠΕΙΑ scriptum intra coronam lauream. <i>Vid. Eckhel, Num. Vet. Anec. tab. ix. fig. 5.</i>

Met.	Magn.	Pond.	
<b>ARCADIA.</b>			
1	Æ	C—	14 $\frac{3}{10}$ <b>ΝΟΦΙΔΑΥΡΑ.</b> Caput muliebre, ligatis filo crinibus, omnia intra quadratum incusum. Jupiter sedens dexteram extendit, ex qua evolat aquila, s. hastam tenet. <i>Vid. tab. viii. fig. 5.</i>
2	Æ	C+	42 $\frac{6}{10}$ <b>ΑΡΚΑΔΙΩΝ.</b> Caput idem, intra quadratum incusum. Typus idem. <i>Conf. Mus. Hunter. tab. vii. fig. 1. Cr.</i>
3	Æ	D	36 $\frac{6}{10}$ Caput Jovis barbatum et laureatum. Pan imberbis nudus rupi insidens, exstantibus ex fronte cornubus, d. elata, s. pedum, in genu dextro aquila alis expansis. <i>Vid. ibid. tab. vii. fig. 6. Cr.</i>
4	Æ	D—	37 $\frac{3}{10}$ Alius, sed in area aversæ A. Δ.
5	Æ	D—	36 $\frac{4}{10}$ Alius, sed in area aversæ mon. [159] et Δ.
6	Æ	C—	13 $\frac{1}{10}$ Caput Panos imberbe, nudum, binis cornubus e fronte turgentibus. <b>ΑΡΚ.</b> ( <i>in monogrammate 261</i> ). inferne fistula agrestis. <i>Vid. Pellerin, pl. xxi. fig. 3. Cr.</i>
7	Æ	D+	Caput Jovis barbatum et laureatum. <b>ΑΡΚ.</b> ( <i>in monogrammate 261</i> ). inferne fistula agrestis, et fulmen, in area Π. Μ. <i>Vid. Mus. Hunter. tab. vii. fig. 7.</i>
<b>MEGALOPOLIS.</b>			
1	Æ	D—	37 $\frac{1}{10}$ Caput Jovis barbatum et laureatum. <b>ΜΕΓ.</b> Pan imberbis nudus rupi insidens, turgentibus e fronte binis cornubus, d. elata, s. pedum, genui insistit aquila, in area mon. [262]. <i>Conf. Pellerin, pl. xxi. fig. 11. Cr.</i>
<b>PALLANTIUM.</b>			
1	Æ	E+	<b>ΠΠΑΡΧΟΣ.</b> Jupiter Homagyrius nudus stans, d. Victoriolam, s. hastam. <b>ΠΑΛΛΑΝΤΕΩΝ. ΑΧΑΙΩΝ.</b> Panachæa Ceres sedens, d. incertum quid tenet, s. hastam. <i>Vid. tab. viii. fig. 6. Cr.</i>

	Met.	Magn.	Pond.	
<b>P H E N E U S.</b>				
1	Æ	D	4S <sup>1</sup> <sub>10</sub>	Caput Cereris spicis coronatum. ΦΕΝΙΚΟΝ. Bos gradiens, infra Γ. <i>Vid. Khell, Adpend. Alt. ad Num. Græc. &amp;c. tab. iii. fig. 14.</i> Cr.
2	Æ	D+		Caput Dianæ, prominente retro arcu et pharetra. ΦΕΝΕΩΝ. Equus pascens, infra IP. <i>Vid. Eckhel, Num. Vet. Anec. tab. ix. fig. 8.</i> Cr.
<b>T E G E A.</b>				
1	Æ	D		Caput Palladis galeatum. ΤΕΓΕΑΤΑΝ. Cerva puellum lactans, in area duo monogrammata incerta. <i>Vid. Khell, Adpend. Alt. ad Num. Græc. &amp;c. tab. iii. fig. 9. et Pellerin, tab. c. fig. 58.</i> Cr.
2	Æ	D+		Caput Dianæ, prominente retro tæda ardente. ΤΕΓΕΑ. Pallas stans d. aliquid imponit urnæ, quam adstans puella offert, in area ΔΑ. <i>Vid. Pellerin, pl. xxi. fig. 16. et Khell, Adpend. Alt. ad Num. Græc. &amp;c. tab. iii. figg. 10, 11.</i> Cr.
<b>C R E T A I N S U L A.</b>				
<b>A P T E R A.</b>				
1	Æ	D+		Caput muliebre. ΑΠΤΑΡΑΙΩΝ. Lampas ardens. <i>Vid. tab. viii. fig. 7.</i> Cr.
2	Æ	D		Caput muliebre. ΑΠΤΑΡΑΙΩΝ. Vir nudus galeatus stans in fronte, d. hastam, s. scutum. <i>Vid. tab. viii. fig. 8.</i> Cr.
3	Æ	D		Caput imberbe tectum pileo fastigiato. ΑΠΤΑ. Vir nudus galeatus gradiens, d. hastam, s. scutum. <i>Vid. Mus. Hunter. tab. vi. fig. 15.</i> Cr.
<b>A X U S.</b>				
1	Æ	E-		Caput Jovis barbatum et diadematum. ΛΑΞΙΩΝ. Tripus, inferne mon. [161], in area mon. [162]. <i>Vid. Mus. Hunter. tab. xii. fig. 27.</i> Cr.



Met.	Magn.	Pond.	
2	Æ	D+	Caput Jovis barbatum. ΑΞ. Fulmen alatum. <i>Vid. Pellerin, pl. xiv. fig. 8. Cr.</i>
CHERSONESUS.			
1	Æ	D+	Caput Palladis galeatum. ΧΕΡ. Prora navis. <i>Conf. Eckhel, Num. Vet. Anec. tab. ix. fig. 14.</i>
CNOSSUS.			
1	Æ	G 216 <sup>8</sup> / <sub>10</sub>	ΠΟΛΧΟΣ. Caput Apollinis laureatum. ΚΝΩΣΙΩΝ. Labyrinthus rotundus. <i>Vid. Pellerin, pl. xcvi. fig. 25. et Chishull. Ant. Asiat. p. 127. Cr.</i>
2	Æ	G- 251 <sup>4</sup> / <sub>10</sub>	Caput Jovis barbatum et diadematum. ΚΝΩΣΙΩΝ. Labyrinthus quadratus. <i>Vid. Mus. Hunter. tab. xviii. fig. 11.</i>
3	Æ	F- 179 <sup>9</sup> / <sub>10</sub>	Caput Cereris spicis coronatum. Labyrinthus, forma crucis, intra quem astrum. <i>Vid. ibid. tab. xviii. fig. 17. Cr.</i>
4	Æ	E+ 171 <sup>3</sup> / <sub>10</sub>	Caput Junonis modio eleganti ornatum. ΚΝΩΣΙΩΝ. Labyrinthus quadratus, in area AP, cuspis, et fulmen. <i>Vid. ibid. tab. xviii. fig. 12. Cr.</i>
5	Æ	F+	ΚΝΩΣΙΩΝ. Caput Jovis barbatum et laureatum, in area ramus. ΜΝΗΣΙΘΕΟΣ. Β. Aquila alis expansis stans. <i>Vid. ibid. tab. xix. fig. 4. Cr.</i>
6	Æ	F+	Caput idem, in area ramus. ΚΥΔΑΣ. Typus idem. <i>Vid. Pellerin, pl. xcix. fig. 29. Cr.</i>
7	Æ	F	Caput idem. ΚΝΩΣΙΩΝ. Typus idem. <i>Vid. ibid. pl. xcix. fig. 28. Cr.</i>
8	Æ	E+	Caput Dianæ, prominente retro arcu et pharetra. ΘΑΡΣΥΔΙΚΑΣ. Λ. Pharetra cum loro. <i>Vid. ibid. pl. xcix. fig. 33. Cr.</i>
9	Æ	E-	Caput idem. ΚΝΩΣΙΩΝ. Arcus, et pharetra cum loro. <i>Vid. ibid. pl. xcix. fig. 32. Cr.</i>
10	Æ	D+	Europa tauro vecta, infra duo pisciculi. ΚΝΩΣΙΩΝ. Labyrinthus quadratus, superne astrum. <i>Vid. Mus. Hunter. tab. xviii. fig. 20. Cr.</i>

	Met.	Magn.	Pond.	
<b>CYDONIA.</b>				
1	Æ	E+	165 <sup>5</sup> / <sub>10</sub>	Caput muliebre dextrorsum versum. ΚΥΔΩΝ. Vir nudus stans arcum tendit. <i>Vid. Mus. Hunter. tab. xxiii. fig. 1.</i> Cr.
2	Æ	D+	81 <sup>6</sup> / <sub>10</sub>	Caput muliebre, sinistrorsum versum. ΚΥΔΩΝ. Vir nudus stans arcum tendit.
3	Æ	C+		Caput Apollinis-laureatum. ΚΥΔΩΝ. Lunula. <i>Vid. ibid. tab. xxiii. fig. 7.</i> Cr.
4	Æ	C+		Caput muliebre. ΚΥΔΩΝ. Botrus. <i>Vid. tab. viii. fig. 9.</i> Cr.
5	Æ	C-		Caput juvenile, imberbe, nudum. ΚΥΔΩΝ. Canis sedens. <i>Conf. Pellerin, pl. xcix. fig. 41.</i> Cr.
<b>ELEUTHERNÆ.</b>				
1	Æ	D+		Caput Apollinis laureatum. ΕΛΕΥΘΕΡΝΑΙΩΝ. Apollo nudus cortinæ insidens, d. pomum gestat, adstituta lyra, in area mon. incertum. <i>Conf. Pellerin, pl. xcvi. fig. 19.</i> Cr.
<b>GORTYNA.</b>				
1	Æ	F+	178 <sup>4</sup> / <sub>10</sub>	Europa seminuda insidens trunco platani ramosæ. Bos stans et respiciens. <i>Vid. tab. viii. fig. 10. et Plin. Nat. Hist. lib. xii. cap. 5.</i>
2	Æ	F	182	Europa seminuda insidens trunco platani ramosæ, ad latus aquilæ caput. Bos stans et respiciens. <i>Vid. tab. viii. fig. 11.</i>
3	Æ	D	46 <sup>8</sup> / <sub>10</sub>	Caput Jovis barbatum et diadematum. ΓΟΡΤΥΝΙΩΝ. Vir nudus saxo insidens, s. arcum. <i>Vid. Pellerin, pl. xcvi. fig. 11.</i> Cr.
4	Æ	E+		Caput Jovis barbatum et laureatum. ΓΟΡΤΥΝΙΩΝ. Europa tauro vecta. <i>Vid. tab. viii. fig. 12.</i> Cr.
5	Æ	F-		Caput Dianæ diadematum, prominente retro arcu et pharetra. ΓΟΡΤΥΝΙΩΝ. Bos stans et respiciens, omnia intra coronam lauream. <i>Vid. Mus. Hunter. tab. xxix. fig. 3.</i> Cr.

	Met.	Mag.	Pond.	
6	Æ	E		Caput Apollinis laureatum. ΓΟΡΤΥΝΙΩΝ. Bos currens, infra duo delphini et mon. incertum; numi oram radii ambiunt. <i>Vid. Eckhel,</i> <i>Num. Vet. Anec. tab. ix. fig. 19.</i> Cr.
7	Æ	D+		ΓΟΡ. Europa seminuda insidens trunco platani ramosæ, retro aquila. ΓΟΡΤΥΝΙΩΝ. Europa tauro vecta, omnia intra coronam lauream. <i>Vid. Pellerin, pl. xcvi. fig. 10.</i> Cr.
8	Æ	C		Caput Jovis barbatus et laureatus. ΓΟΡΤΥΝΙΩΝ. Bos cornupeta. <i>Vid. tab. viii. fig. 13.</i> Cr.
9	Æ	C		Caput Apollinis laureatum. ΓΟΡΤΥΝΙ. Bos cornupeta. Cr.
10	Æ	C-		Caput imberbe laureatum. ΓΟΡ. Bos cornupeta. Cr.

## HIERAPYTNA.

1	Æ	E+	116 <sup>2</sup> / <sub>10</sub>	Caput muliebre turritum. ΙΕΡΑΠΥΤΝΙΩΝ ( <i>bustrophedon</i> ). Aquila expansis alis stans juxta palmam arborem, in area ΜΕΝΕΣΘΕΝΗΣ, omnia intra coronam lauream. <i>Conf. Pellerin, pl.</i> <i>xcviii. fig. 21.</i> Cr.
---	---	----	----------------------------------	--

## ITANUS.

1	Æ	D+	83 <sup>4</sup> / <sub>10</sub>	Caput Palladis galeatum. ΙΤΑΝΙΩΝ. Aquila stans et respiciens, in area figura humana in piscem desinens, et s. tridentem tenens, omnia intra quadratum incusum. <i>Vid. Mus. Hunter.</i> <i>tab. xxxi. fig. 12.</i> Cr.
2	Æ	D-	41 <sup>6</sup> / <sub>10</sub>	Caput fere simile, sed dextrorsum versum. ΙΤΑΝΙΩΝ. Aquila stans et respiciens, omnia intra quadratum incusum. <i>Vid. tab. viii. fig. 14.</i> Cr.

## LAPPA.

1	Æ	D	44 <sup>2</sup> / <sub>10</sub>	Caput Apollinis laureatum. ΛΑΠΠΑΙ. ΣΥΛΩΚΟΣ. Apollo nudus stans, s. lyram. <i>Vid. Pellerin, pl. xcix. fig. 43.</i> Cr.
---	---	---	---------------------------------	--

Met.	Magn.	Pond.	
<b>LYTTUS.</b>			
1	Æ	F—	191 $\frac{7}{10}$ Aquila volans. ΛΥΤΤΙ ( <i>litteris antiquissimis</i> ). Caput apri, omnia intra quadratum incusum. <i>Conf. Mus. Hunter. tab. xxxiv. fig. 6.</i>
2	Æ	F	169 $\frac{5}{10}$ Typus idem, sinistrorsum versus. ΛΥΤΤΙΟΝ. Caput apri, omnia intra quadratum incusum. Cr.
<b>PHÆSTUS.</b>			
1	Æ	F	178 $\frac{3}{10}$ ΜΑΧΛΕΙ. Vir nudus trunco arboris ramosæ insidens, d. gallum gallinaceum tenet, juxta porta, ut videtur. ΤΞΙΑΦ. Bos gradiens. <i>Extant indicia prioris typi. Conf. Eckhel, Num. Vet. Anec. tab. x. fig. 5.</i> Cr.
2	Æ	F	181 $\frac{7}{10}$ Hercules s. hydram retinens, d. clava ictum intentat, intra ejus pedes humi pagurus. ΦΑΙΣΤΙΩΝ. Bos stans. <i>Vid. Mus. Hunter. tab. xliii. fig. 1.</i> Cr.
3	Æ	C	13 $\frac{2}{10}$ Bos cornupeta dimidius. Φ. In area quatuor globuli, et T. A. <i>Vid. tab. viii. fig. 15.</i> Cr.
4	Æ	D	Caput imberbe pileo, quam laurus ambit, tectum. ΦΑΙΣ. Botrus. <i>Vid. tab. viii. fig. 16.</i> Cr.
<b>PHALASARNA.</b>			
1	Æ	E+	86 $\frac{1}{10}$ Caput muliebre. ΦΑ. Tridens. <i>Vid. Pellerin, pl. ci. fig. 66. et Froelich, Num. Cimelii Vindob. part. II. tab. ix. fig. 13.</i> Cr.
<b>POLYRHENIUM.</b>			
1	Æ	F	163 $\frac{5}{10}$ Caput Jovis barbatus et laureatus. ΠΟΛΥΡΗΝΙΟΝ. Caput bovis adversum cum infula, infra hastæ mucro, in area ΧΑΡΙΣΘΕΝΗΣ. <i>Vid. Pellerin, pl. c. fig. 48.</i> Cr.
2	Æ	F—	Caput idem. ΠΟΛΥΡΗΝΙΟΝ. Typus idem, infra hastæ mucro, in area ΧΑΡΙΣΘΕΝΗΣ. Cr.
3	Æ	D	Caput bovis adversum. ΥΛΟΠ. Hastæ mucro. <i>Vid. tab. viii. fig. 17.</i> Cr.

Met.	Magn.	Pond.	
PRIANSUS.			
1	Æ	F	166 Mulier sedens dexteram versus serpentem extendit, retro palma. ΠΡΙΑΝΣΙΕΩΝ. Neptunus seminudus stans, d. delphinum, s. tridentem. <i>Conf. Pellerin, pl. c. fig. 52.</i> Cr.
2	Æ	E—	82 Caput muliebre. ΠΡΙΑΝΣΙΕΩΝ. Palma inter delphinum et gubernaculum. <i>Conf. ibid. pl. c. fig. 53.</i> Cr.
3	Æ	D+	Caput muliebre. ΠΡΙΑΝΣΙΕΩΝ. Palma inter gubernaculum et delphinum.
RHAUCUS.			
1	Æ	E+	170 <sup>5/10</sup> Neptunus nudus stans juxta equum gradientem, d. tridentem, ad pedes equi incertum quid. PAYKION ( <i>bustrophedon</i> ). Tridens. <i>Vid. Mus. Hunter. tab. xlv. fig. 10.</i> Cr.
RHITHYMNA.			
1	Æ	D	39 <sup>8/10</sup> Caput Palladis galeatum. ΠΙ. Tridens. <i>Conf. Mus. Hunter. tab. xlv. fig. 23. et Eckhel, Num. Vet. Anec. tab. x. fig. 10.</i> Cr.
EUBOEAE.			
1	Æ	C+	62 <sup>8/10</sup> Caput muliebre, dextrorsum versum. EYB. Caput bovis cum collo. <i>Conf. Pellerin, pl. xcii. fig. 1.</i>
2	Æ	D+	41 <sup>7/10</sup> ΠΥΘΙΑ. Caput muliebre, sinistrorsum versum. Caput bovis adversum cum infulis. <i>Vid. Mus. Hunter. tab. xxvii. fig. 9.</i> Cr.
3	Æ	D	Caput muliebre velatum. EYBOIEΩΝ. Bos cornupeta, infra tridens. <i>Conf. Pellerin, pl. xcii. fig. 2.</i> Cr.
CARYSTUS.			
1	Æ	F—	124 Vacca stans vitulum lactat. K. Gallus gallinaceus stans, omnia intra quadratum incusum. <i>Vid. tab. viii. fig. 18. et conf. Eckhel, Num. Vet. Anec. tab. x. fig. 17.</i> Cr.

	Met.	Magn.	Pond.	
2	Æ	D+		Caput Herculis imberbe, leonis exuviis tectum. KA. Caput bovis cum infulis, in area mon. [163]. <i>Vid. tab. viii. fig. 19.</i>
CHALCIS.				
1	Æ	E+	220	Caput Apollinis laureatum. ΧΑΛΚΙΔΕΩΝ. Lyra. <i>Conf. Pellerin, pl. xcii. figg. 13, 14, et 15.</i> Cr.
2	Æ	C+	36 $\frac{4}{10}$	Caput idem. ΧΑΛΚΙΔΕΩΝ. Lyra. Cr.
3	Æ	D+	54 $\frac{1}{10}$	Caput muliebre. ΧΑΛ. Aquila serpentem depascens, in area clava et scutum. <i>Vid. Mus. Hunter. tab. xvii. fig. 3.</i>
4	Æ	D+	55 $\frac{1}{10}$	Caput idem. ΧΑΛ. Aquila serpentem depascens, in area tridens. Cr.
5	Æ	D+	53 $\frac{1}{10}$	Caput idem. ΛΑΧ. Aquila serpentem depascens, superne tridens. Cr.
6	Æ	D		Caput Apollinis laureatum. ΧΑΛΚΙΔΕΩΝ. Lyra. <i>Vid. ibid. tab. xvii. fig. 6.</i> Cr.
7	Æ	C+		Caput muliebre adversum, profuse ornatum. ΧΑΛ. Aquila serpentem depascens, in area astrum. <i>Vid. Pellerin, pl. xcii. fig. 18.</i>
ERETRIA.				
1	Æ	E+	86 $\frac{6}{10}$	Caput Dianæ, prominente retro pharetra. ΕΡΕΤΡΙΕΩΝ. ΦΑΝΙΑΣ. Bos jacens. <i>Vid. Pellerin, pl. xcii. fig. 6.</i> Cr.
HISTIÆA.				
1	Æ	H-	357 $\frac{2}{10}$	Caput Bacchæ vitis racemis redimitum. ΙΣΤΙΑΙΕΩΝ. Mulier proræ navis insidens s. velum explicatum tenet. <i>Vid. Pellerin, pl. xcii. fig. 7. Plures hujusmodi numos nobis contigit videre, et quoniam omnes ex eadem matrice prognati fuisse videantur, fallacia eorum sese continuo manifestat. Fabrica parum elegans, pondus ad justam normam non conveniens, modulusque prorsus insolitus, indicia spurii et moderni commatis præferunt.</i> Cr.

	Met.	Magn.	Pond.	
2	Æ	D	37	Caput Bacchæ vitis racemis redimitum. ΙΣΤΙΑΙΕΩΝ. Mulier proræ navis insidens s. velum explicatum tenet. <i>Vid. tab. viii. fig. 20.</i> Cr.
3	Æ	C+	33 <sup>4</sup> / <sub>10</sub>	Alius, sed in area aversæ tridens.
4	Æ	D-	34 <sup>7</sup> / <sub>10</sub>	Alius, sed in area aversæ ΔΙ.
5	Æ	C+		Caput Bacchæ hedera redimitum. ΙΣΤΙ. Anterior pars vaccæ, superne prora navis. <i>Vid. Pellerin, pl. xcii. fig. 9. et conf. Mus. Hunter. tab. xxxi. fig. 9.</i> Cr.

INSULÆ ÆGÆI MINORES  
EUROPÆÆ.

ANDRUS.

1	Æ	D+		Caput Bacchi hedera coronatum. ΑΝΔΠΙ. Diota. <i>Vid. tab. viii. fig. 21.</i> Cr.
2	Æ	D-		Caput idem. ΑΝΔΡ. Thyrsus, in area botrus. <i>Vid. Eckhel, Num. Vet. Anec. tab. x. fig. 14.</i> Cr.

C E A.

1	Æ	D+		Caput barbatum, laureatum. ΚΕΙ. Canis pars anterior intra radios. <i>Vid. Pellerin, pl. xcv. fig. 2.</i> Cr.
2	Æ	D		Caput barbatum. Canis pars anterior intra radios. Cr.
3	Æ	D		Caput barbatum. ΚΕΙ. Canis stans intra radios.

CARTHA, C E Æ Insulæ Urbs.

1	Æ	E		Caput Apollinis laureatum. ΚΑΡΘΑ. Canis pars anterior intra radios, infra apis. <i>Vid. Pellerin, pl. xcv. fig. 6.</i>
---	---	---	--	---

	Met.	Magn.	Pond.	
JULIS, <i>CÆ Insulæ Urbs.</i>				
1	Æ	D—		Caput Jovis barbatur. IOYΔIEΩN. Apis. <i>Vid. tab. viii. fig. 22.</i> Cr.
DELUS.				
1	Æ	D		Caput Apollinis laureatum. ΔH. Lyra. <i>Vid. Pellerin, pl. xci. fig. 3.</i>
MELOS.				
1	Æ	E+		Melo. Cornucopiæ, et pilei Dioscurorum astris insigniti, intra coronam. <i>Vid. Neumann. Pop. et Reg. Num. Vet. part. II. tab. v. fig. 17.</i>
NAXUS.				
1	Æ	D+		Caput Bacchi imberbe, hedera coronatum. NAΞI. Diota, ambiente eam hedera, superne E. <i>Conf. Pellerin, pl. cv. fig. 5.</i>
SERIPHUS.				
1	Æ	F—	185 $\frac{2}{10}$	ΣE. Chimæra gradiens. Columba volans intra coronam lauream. <i>Vid. Mus. Hunter. tab. xlix. fig. 1.</i> Cr.
2	Æ	E+	181 $\frac{2}{10}$	ΣE. Chimæra gradiens, superne corona. Columba volans intra coronam lauream, in area N. <i>Vid. Pellerin, pl. cvii. fig. 10.</i> Cr.
3	Æ	D+	84 $\frac{1}{10}$	ΣE. Chimæra gradiens. Columba volans intra coronam lauream, in area I.
4	Æ	D	39 $\frac{8}{10}$	ΣE. Chimæra gradiens. Columba volans, in area Σ.
SIPHUS.				
1	Æ	D+	83 $\frac{3}{10}$	ΣI. Columba volans. Columba volans intra coronam lauream. <i>Vid. Eckhel, Cat. Mus. Cæs. Vind. p. 134. n. 4.</i>
2	Æ	D—	43 $\frac{5}{10}$	ΣI. Chimæra gradiens. Columba volans. <i>Vid. Mus. Hunter. tab. xlix. fig. 23.</i> Cr.



	Met.	Magn.	Pond.	
3	℞	D-	42 <sup>4</sup> / <sub>10</sub>	Alius, sed in area aversæ duo globuli.
4	℞	C	12 <sup>2</sup> / <sub>10</sub>	Caput Apollinis laureatum. ΙΖ. Columba volans. <i>Conf. Mus. Hunter. tab. xlix. fig. 24.</i>
5	Æ	D+		Caput Apollinis laureatum. ΣΙ. ΑΙΝΕΑΣ. Columba volans rostro incertum quid tenet. <i>Vid. Pellerin, pl. cxii. fig. 8.</i> Cr.
6	Æ	D-		Caput muliebre. ΣΙΦ. Aquila sursum evolans rostro serpentem stringit. <i>Vid. Mus. Hunter. tab. xlix. fig. 27.</i> Cr.
7	Æ	C+		Columba volans. ΣΙ. scriptum intra coronam lauream. <i>Conf. Pellerin, pl. cxii. fig. 9.</i> Cr.
8	Æ	D-		ΣΙ. Columba stans. Corona laurea, intra quam epigraphe extrita.
9	Æ	C+		ΣΙ. Columba pascens. Tripus intra coronam lauream. <i>Vid. ibid. pl. cxii. fig. 7.</i>
10	Æ	C		Columba stans. Tripus intra coronam lauream.
T E N U S.				
1	Æ	E-		Caput Bacchi imberbe, laureatum, cum cornu arietis. ΘΗΝΙΩΝ. Neptunus stans, d. delphinum, s. tridentem, in area botrus. <i>Vid. Mus. Hunter. tab. lvii. fig. 12.</i> Cr.
2	Æ	D+		Caput idem. ΘΗΝΙ. Botrus, in area tridens. <i>Vid. tab. viii. fig. 23.</i>
3	Æ	D		Caput idem. ΘΗ. Tridentem inter duos delphinos. <i>Vid. Pellerin, pl. cxiii. fig. 13.</i> Cr.
4	Æ	B+		Caput Jovis Ammonis barbatum et laureatum. ΘΗ. Botrus. <i>Conf. Mus. Hunter. tab. lvii. fig. 13.</i> Cr.
5	Æ	B+		Caput idem. ΘΗΝΙ. Delphinus. <i>Vid. tab. viii. fig. 24.</i> Cr.

	Met.	Magn.	Pond.	
				<b>PONTUS.</b>
				<b>AMASIA.</b>
1	Æ	D		Caput imberbe diadematum. ΑΜΑΣΣΕΙΑ. Cornucopiæ inter Dioscurorum pileos. <i>Vid. tab. viii. fig. 25.</i> Cr.
				<b>AMISUS.</b>
1	Æ	G-		Caput Jovis barbatum et laureatum. ΑΜΙΣΟΥ. Aquila fulmini insistens, in area mon. [33]. <i>Vid. Mus. Hunter. tab. iv. fig. 9.</i> Cr.
2	Æ	F+		Caput Palladis galeatum. ΑΜΙΣΟΥ. Perseus stans d. harpam, s. caput Medusæ resectum tenet, jacente humi trunco, a sin. mon. [33] a dex. mon. [164]. <i>Vid. ibid. tab. iv. fig. 8.</i> Cr.
3	Æ	F+		Alius, sed in area aversæ a sin. mon. [164] a dex. mon. [33].
4	Æ	E+		Ægis Palladis inserto Medusæ capite. ΑΜΙΣΟΥ. Victoria gradiens palmæ ramum super hu- mero sinistro effert, in area a sin. mon. [33] a dex. mon. [164]. <i>Conf. Gessner. Num. Ant. Pop. et</i> <i>Urb. tab. ix. fig. 10.</i> Cr.
5	Æ	E		Alius, sed in area aversæ a sin. mon. [164] a dex. mon. [33].
6	Æ	E		Alius, sed in area aversæ a sin. mon. [164] a dex. mon. [38].
7	Æ	E		Alius, sed in area aversæ a sin. mon. [165] a dex. mon. [164].
8	Æ	E		Alius, sed in area aversæ a sin. mon. [164] a dex. mon. [166].
9	Æ	E		Caput Martis galeatum. ΑΜΙΣΟΥ. Parazonium cum loro. <i>Vid. Mus. Hunter.</i> <i>tab. iv. fig. 10.</i>
10	Æ	E		Alius, sed in area aversæ lunula cum astro, et mon. [165]. Cr.
11	Æ	E		Alius, sed in area aversæ lunula cum astro, et mon. [168].
12	Æ	E		Alius, sed in area aversæ mon. [167].
13	Æ	D+		Alius, sed in area aversæ mon. [169].
14	Æ	D		Caput Bacchi imberbe, hederæ coronatum. ΑΜΙΣΟΥ. Thyrsus cum lemniscis, in area pileus, et mon. [165]. <i>Vid. tab. viii. fig. 26.</i>

	Met.	Magn.	Pond.	
15	Æ	E—		Caput Jovis barbatum et laureatum. AMIZOY. Aquila fulmini insistens, in area mon. [170]. <i>Vid. Mus. Hunter. tab. iv. fig. 12.</i>
16	Æ	D+		Caput Dianæ, prominente retro arcu et pharetra. AMIZOY. Tripus. <i>Vid. tab. ix. fig. 1.</i> Cr.
17	Æ	D+		Panthera gradiens, pro pedibus caput cervi, ut videtur. AMIZOY. Cista mystica, cui incumbit thyrsus, in area mon. incertum. <i>Vid. tab. ix. fig. 2.</i> Cr.
CABIRA.				
1	Æ	F+		Caput Palladis galea, quam pegasus exornat, tectum. KABHPΩN. Perseus stans d. harpam, s. caput Medusæ resectum tenet, jacente humi trunco. <i>Vid. tab. ix.</i> <i>fig. 3. et conf. Haym, Thes. Brit. tom. II. tab. xx.</i> <i>fig. 4.</i> Cr.
CHABACTA.				
1	Æ	D+		Ægis Palladis inserto Medusæ capite. XABAKTON. Victoria gradiens elato super humerum sinistrum palmæ ramo, in area lunula cum astro. <i>Vid.</i> <i>Mus. Hunter. tab. xvii. fig. 1.</i> Cr.
2	Æ	E—		Caput Martis galeatum. XABAKTON. Parazonium cum loro, in area lunula cum astro, et mon. [171.]. <i>Vid. Comitibus Pembrochiæ</i> <i>Num. Ant. part. II. tab. xxxiii. fig. 7. et Haym,</i> <i>Thes. Brit. tom. II. tab. xx. fig. 9.</i> Cr.
COMANA.				
1	Æ	F+		Caput Palladis galea, quam pegasus exornat, tectum. KOMANΩN. Perseus stans d. harpam, s. caput Me- dusæ resectum, jacente humi trunco, in area mon. [172]. <i>Vid. tab. ix. fig. 4.</i> Cr.
2	Æ	E		Ægis Palladis inserto Medusæ capite. KOMANΩN. Victoria gradiens, elato super humerum sinistrum palmæ ramo, in area mon. [70 et 173]. <i>Vid.</i> <i>Haym, Thes. Brit. tom. II. tab. xx. fig. 6.</i> Cr.

	Met.	Magn.	Pond.	
				<b>GAZIURA.</b>
1	Æ	E		Caput Martis imberbe galeatum. ΓΑΖΙΟΥΡΩΝ. Parazonium cum loro. <i>Vid. Haym, Thes. Brit. tom. II. tab. xx. fig. 3.</i> Cr.
				<b>PHARNACIA.</b>
1	Æ	D+		Caput Jovis barbatus et laureatus. ΦΑΡΝΑΚΕΩΝ. Bubalus gradiens. <i>Vid. Pellerin, pl. xxxviii. fig. 6.</i> Cr.
				<b>PIMOLISA.</b>
1	Æ	D+		Caput Martis imberbe, galeatum. ΠΙΜΩΛΙΣΩΝ. Parazonium cum loro. <i>Vid. Comitæ Pembrochiæ Num. Ant. part. II. tab. xxxi. fig. 2.</i> Cr.
				<b>REGES PONTI ET BOSPHORI CIMMERII.</b>
				<b>MITHRADATES VI.</b>
1	Æ	G+	259 <sup>3</sup> / <sub>16</sub>	Caput regis imberbe, diadematum. ΒΑΣΙΛΕΩΣ ΜΙΘΡΑΔΑΤΟΥ ΕΥΠΙΑΤΟΡΟΣ. Cervus pascens, in area a sin. lunula cum astro, et mon. [174] a dex. annus ΒΚΣ. et mon. [175], infra ☉, omnia intra coronam ex hedera et corymbis contextam. <i>Vid. tab. ix. fig. 5.</i> Cr.
				<b>REGES SOLIUS BOSPHORI.</b>
				<b>SAUROMATES I.</b>
1	Æ	F		ΒΑΚΙΑΕΩΣ ΚΑΥΡΟΜΑΤΟΥ. Caput regis imberbe, diadematum. MH. scriptum intra coronam quernam. <i>Vid. Cary, Rois du Bosphore Cimmerien, pl. ii. fig. 8. et Froelich, Notit. Elem. tab. xviii. fig. 8.</i>

Met.	Magn.	Pond.	
1	Α	D+	119 <sup>10</sup> ΒΑΣΙΛΕΩΣ . ΕΥΠΑΤΟΡΟΣ. Caput regis barbatum et diadematum. Capita adversa nuda M. Aurelii et L. Veri, intermedio sceptro, infra annus ΘΝΥ. <i>Conf Morel. Spec. Rei Num. tab. vii. et Cary, Rois du Bosphore Cimmerien, p. 66.</i> Cr.

## PAPHLAGONIA.

## AMASTRIS.

1	Æ	G-	Caput Palladis galeatum. ΑΜΑΣΤΡΕ. Persens stans d. harpam, s. caput Medusæ resectum, jacente humi trunco, in area mon. [176 et 164]. <i>Vid. Pellerin, pl. xl. fig. 1.</i> Cr.
2	Æ	E+	Ægis Palladis, inserto Medusæ capite. ΑΜΑΣΤΡΕΩΝ. Victoria gradiens palmæ ramum super humerum sinistrum effert. <i>Vid. Gessner. Num. Ant. Pop. et Urb. tab. viii. fig. 23.</i> Cr.
3	Æ	E-	ΟΜΗΡΟΣ. Caput Homeri barbatum et diadematum. ΑΜΑΚΤΡΙΑΝΩΝ. Victoria stans d. sertum, s. palmæ ramum. <i>Vid. tab. ix. fig. 6.</i> Cr.
4	Æ	E	ΟΜΗΡΟΣ. Caput idem. ΑΜΑΚΤΡΙΑΝΩΝ. Mulier cum modio in capite sedens, d. parazonium, s. hastam. <i>Vid. tab. ix. fig. 7.</i> Cr.
5	Æ	E	ΟΜΗΡΟΣ. Caput idem. ΑΜΑΚΤΡΙΑΝΩΝ . ΜΕΛΗΣ. Fluvius Meles decumbens d. lyram tenet. <i>Vid. tab. ix. fig. 8.</i> Cr.
6	Æ	E	ΑΜΑΚΤΡΙΚ. Caput muliebre turritum. ΣΕΒΑΚΤΗ. Victoria stans d. coronam, s. palmæ ramum. <i>Conf. Pellerin, pl. xl. fig. 4.</i> Cr.
7	Æ	E-	ΖΕΥΣ . ΣΤΡΑΤΗΓΟΣ. Caput Jovis Strategi barbatum. ΑΜΑΚΤΡΙΑΝΩΝ. Bos gradiens. <i>Vid. tab. ix. fig. 9.</i> Cr.
8	Æ	D+	ΖΕΥΣ . ΣΤΡΑΤΗΓΟΣ. Caput idem. ΑΜΑΚΤΡΙΑΝΩΝ. Tripus cum serpente involuto. <i>Vid. tab. ix. fig. 10.</i> Cr.

	Met.	Magn.	Pond.		
2	Æ	D-	53 $\frac{6}{10}$	Caput idem. ΗΡΑΚΛΕΙΑ. Caput idem.	Cr.
NICÆA.					
1	Æ	E+		NIKAIΕΩΝ. Caput Bacchi imberbe, hederā coronatum, infra ΔΚΣ. in area mon. [178]. ΕΠΙ. ΓΑΙΟΥ. ΠΑΠΙΡΙΟΥ. ΚΑΡΒΩΝΟΣ. Roma cly- peis insidens, d. Victoriolam, s. hastam, infra ΡΩΜΗ. <i>Vid. Morell, Thes. Fam. Rom. in Gente Papiriæ.</i> Cr.	
2	Æ	E+		Alius, sed in area aversæ N.	
3	Æ	E-		NIKAIΕΩΝ. Diota, in area ΒΚΣ. et mon. fere detritum. ΕΠΙ. ΓΑΙΟΥ. ΠΑΠΙΡΙΟΥ. ΚΑΡΒΩΝΟΣ. Caduceus clavæ junctus. <i>Conf. Morell, Thes. Fam. Rom. in Gente Papiriæ.</i> Cr.	
NICOMEDIA.					
1	Æ	E+		NIKOMHΔEΩN. Caput Jovis barbatum et laureatum. ΕΠΙ. ΓΑΙΟΥ. ΠΑΠΙΡΙΟΥ. ΚΑΡΒΩΝΟΣ. Roma cly- peis insidens, d. Victoriolam, s. hastam, infra ΔΚΣ. et ΡΩΜΗ, in area mon. [179]. <i>Conf. Morell, Thes. Fam. Rom. in Gente Papiriæ.</i> Cr.	
BITHYNIÆ REX.					
PRUSIAS I. VEL II.					
1	Æ	F+		Caput Apollinis laureatum. ΒΑΣΙΛΕΩΣ. ΓΡΟΥΣΙΟΥ. Victoria stans, d. coronam, s. clypeo innixa. <i>Vid. Haym, Thes. Brit. tom. II. tab. vi. fig. 2.</i> Cr.	
2	Æ	E		Caput Bacchi imberbe, hederā coronatum. ΒΑΣΙΛΕΩΣ. ΠΡΟΥΣΙΟΥ. Centaurus gradiens lyram pulsat, in area mon. [180]. <i>Vid. Haverkamp, Al- gemeene Histori der Zaaken, &amp;c. tom. III. tab. xiii. fig. 11.</i>	
3	Æ	E		Alius, sed in area aversæ mon. [100].	

	Met.	Magn.	Pond.	
<b>MYSIA.</b>				
<b>ABBÆTI MYSI.</b>				
1	Æ	E		Caput Jovis barbatum et laureatum. ΜΥΣΩΝ. ΑΒΒΑΙΤΩΝ. Fulmen, omnia intra coronam quernam. <i>Vid. Pellerin, pl. xlviij, fig. 1.</i> Cr.
<b>ADRAMYTIUM.</b>				
1	Æ	E+		Caput Apollinis laureatum. ΑΔΡΑΜΥΘΗΝΩΝ. Cornucopiæ inter duos pileos Di- oscurorum astris insignitos. <i>Vid. Khell, Adp. II.</i> <i>tab. i. fig. 1. et Mus. Hunter. tab. ii. fig. 17.</i> Cr.
2	Æ	E-		Caput Dianæ, prominente retro pharetra. ΑΔΡΑΜΥΘΗΝΩΝ. Typus idem.
<b>ANTANDRUS.</b>				
1	Æ	C+		Caput Apollinis laureatum. ΑΝΤΑΝ. Caput leonis hiante rictu, in area hederæ folium. <i>Vid. tab. ix. fig. 12.</i>
<b>CYZICUS.</b>				
1	Æ	F+		KYZIKOC. Caput Cyzici conditoris imberbe diade- matum. ΚΥΖΙΚΗΝΩΝ. ΝΕΟΚΟΡΩΝ. Bonus Eventus nudus stans, d. pateram, s. spicas. <i>Vid. Arigoni, Vir. Il-</i> <i>lust. tom. I. tab. iii. fig. 11.</i> Cr.
2	Æ	E+		KYZIKOC. Caput Cyzici conditoris imberbe diade- matum. ΚΥΖΙΚΗΝΩΝ. ΔΙΟΝ. ΝΕΟΚΟ. scriptum intra coronam lauream. <i>Conf. Mus. Hunter. tab. xxiv. fig. 14.</i> Cr.
3	Æ	E		Caput Proserpinæ spicis coronatum, intra coronam spiceam. ΚΥΨΙ. Caduceus, cui luna bicornis imposita est, in area mon. [181], omnia intra coronam lauream. <i>Vid.</i> <i>Liebe, Goth. Num. p. 179.</i> Cr.

	Met.	Magn.	Pond.	
4	Æ	D+		KOPH.ΩΤΕΙΡΑ. Caput Proserpinæ spicis coronatum. KYZIKHNΩN.B.NEOKO. Panthera stans lævum pe- dem vasi imponit. <i>Vid. tab. ix. fig. 13.</i> Cr.
5	Æ	D+		Caput Proserpinæ spicis coronatum. KYI. scriptum intra coronam quernam, in area mon. [182]. <i>Vid. Mus. Hunter. tab. xxiv. fig. 11.</i> Cr.
GERME.				
1	Æ	D		IEPAN.CYNKAHTON. Caput imberbe nudum Senatus. TEPMHNΩN. Caput Apollinis laureatum, juxta lyra. <i>Vid. Eckhel, Cat. Mus. Cæs. Vind. part. I. tab. iii.</i> <i>fig. 11.</i> Cr.
LAMP SACUS.				
1	Æ	C+		Caput imberbe Jani bifrontis. ΔAM. Caput Palladis galeatum. <i>Vid. Pellerin, pl. xlix.</i> <i>fig. 26.</i> Cr.
2	Æ	C-		Caput imberbe Jani bifrontis, delphino impositum. ΔAM. Caput Palladis galeatum, omnia intra quadratum incusum. Cr.
3	Æ	D		MAA. Caput imberbe Jani bifrontis. ΔAM. Pegasi pars anterior. <i>Vid. ibid. pl. xlix. fig. 24.</i>
4	Æ	D-		Caput Jovis barbatum et laureatum. ΔAM. Pegasi pars anterior, infra delphinus. <i>Conf.</i> <i>ibid. pl. xlix. fig. 28.</i> Cr.
PARIUM.				
1	Æ	E+	118 <sup>2</sup> / <sub>10</sub>	Caput muliebre. AKOY.ΠAPI. Caper stans. <i>Vid. tab. ix. fig. 14.</i> Cr.
2	Æ	C+	37 <sup>1</sup> / <sub>10</sub>	Caput Medusæ adversum, serpentibus horrens, lingua ejecta. ΠAPI. Bos stans et respiciens, infra patera. <i>Vid. Pel-</i> <i>lerin, pl. cvi. fig. 1.</i>
3	Æ	C+	37 <sup>1</sup> / <sub>10</sub>	Alius, sed infra bovem spica. Cr.
4	Æ	E+		Caput muliebre. ΠAPI. Caper cornupeta.
5	Æ	D-		Caput muliebre. ΠAPI. Caper stans. <i>Vid. ibid. pl. cvi. fig. 5.</i>
6	Æ	D+		Alius, sed in aversa signum recusum, malum granatum, ut videtur, exprimens.



Met.	Magn.	Pond.	
PERGAMUS.			
1	Æ	F	192 $\frac{7}{10}$ Cista semiaperta, ex qua serpens provolvitur, omnia intra coronam ex hedera et corymbis contextam. ΠΕΡ (in monogrammate 263). Duo serpentes implicatis caudis exsurgentes pharetram complectuntur, quam mediam exornat quid acrostolio simile, et ex qua superne prominet arcus, a dex. thyrsus obvoluto serpente, supra ΑΠ. mon. [183], et astrum. <i>Vid. Gessner. Num. Ant. Pop. et Urb. tab. lvi. fig. 11. et Panel de Cistophoris, pagg. 7, 50, 56.</i>
2	Æ	F	192 $\frac{9}{10}$ Alius, sed in aversa parte supra ΑΡ. et mon. [183].
3	Æ	F+	189 $\frac{7}{10}$ Alius, sed in aversa parte supra ΑΣ. et mon. [183].
4	Æ	F+	196 Alius, sed in aversa parte supra ΔΙ. et mon. [183].
5	Æ	F	191 $\frac{9}{10}$ Alius, sed in aversa parte supra ΙΕ. et mon. [183].
6	Æ	F	190 $\frac{7}{10}$ Alius, sed in aversa parte supra ΚΤ. et mon. [183].
7	Æ	F+	191 Alius, sed in aversa parte supra ΜΗ. et mon. [183].
8	Æ	F+	185 $\frac{7}{10}$ Alius, sed in aversa parte supra ΜΟΣ. et mon. [183 intra coronam lauream].
9	Æ	F	193 $\frac{9}{10}$ Alius, sed in aversa parte supra ΤΕΥ. et mon. [183].
10	Æ	F+	186 Alius, sed in aversa parte supra ΤΗ. et mon. [183]. Cr.
11	Æ	F+	194 Alius, sed in aversa parte supra ΦΙ. et mon. [183].
12	Æ	F+	194 $\frac{9}{10}$ Alius, sed in aversa parte supra mon. [184 et 183].
13	Æ	E+	Caput Palladis galeatum. ΠΕΡΓΑΜΗΝΩΝ. Æsculapius ex adverso stans d. baculum cum serpente. <i>Vid. Mus. Hunter. tab. xlii. fig. 11.</i>
14	Æ	E-	ΕΠΙ. ΠΕΡΓΑΜΟΥ. Caput Palladis galea, quam stella exornat, tectum. ΠΕΡΓΑΜΗΝΩΝ. Victoria gradiens, d. coronam, s. palmæ ramum. <i>Vid. Pellerin, pl. 1. fig. 42.</i> Cr.
15	Æ	D	Alius, sed minoris moduli.
16	Æ	E	Caput Jovis barbatum et laureatum. ΠΕΡΓΑΜΗΝΩΝ. Aquila alis expansis fulmini insistens. <i>Vid. Mus. Hunter. tab. xlii. fig. 12.</i>
17	Æ	D	Caput Palladis galeatum. ΠΕΡΓΑ. Caput bovis cum collo. <i>Conf. Pellerin, tab. 1. fig. 48.</i>

	Met.	Magn.	Pond.	
<b>PHILETÆRUS, PERGAMI REX.</b>				
1	Æ	F+	260 <sup>7</sup> / <sub>10</sub>	Caput regis imberbe diadematum. ΦΙΛΕΤΑΙΡΟΥ. Pallas sedens, d. clypeum humi attinet, s. sellæ innixa, cui inscripta est littera A, retro arcus, in area hederæ folium. <i>Conf. Pellerin, Rois, tab. xvii. fig. 4.</i> Cr.
2	Æ	F+	263 <sup>3</sup> / <sub>10</sub>	Caput regis imberbe laureatum. ΦΙΛΕΤΑΙΡΟΥ. Pallas sedens, d. coronam, s. clypeo innixa, retro arcus, in area mon. [185]. <i>Conf. ibid. tab. xvii. fig. 1.</i> Cr.
3	Æ	F+	256 <sup>3</sup> / <sub>10</sub>	Caput idem. ΦΙΛΕΤΑΙΡΟΥ. Typus idem, retro arcus, in area A. et botrus. Cr.
4	Æ	D		Caput Palladis galeatum. ΦΙΛΕΤΑΙΡΟΥ. Serpens erectus. <i>Conf. Haym. Thes. Brit. tom. II. tab. iv. fig. 6.</i> Cr.
5	Æ	C+		Caput Palladis galea, quam gryphus exornat, tectum. ΦΙΛΕΤΑΙΡΟΥ. Arcus. <i>Conf. Haverkamp, Algemeene Hist. der Zaaken, &amp;c. tom. III. tab. xvii. fig. 11.</i>
6	Æ	C+		Caput idem. ΦΙΛΕΤΑΙΡΟΥ. Arcus, in area astrum.
<b>PITANE.</b>				
1	Æ	C+		ΑΜΜΩΝ. Caput Jovis Ammonis. ΠΙΤΑΝΑΙΩΝ. inscriptum clypeo. <i>Vid. tab. ix. fig. 15.</i>
<b>PRIAPUS.</b>				
1	Æ	E+		Caput Cereris velatum et spicis coronatum. ΠΡΙΑΠΗΝΩΝ. Caput bovis adversum, omnia intra coronam spiceam. <i>Vid. Pellerin, pl. I. fig. 52.</i> Cr.
2	Æ	E-		Caput idem, intra coronam spiceam. ΠΡΙΑΠΗΝΩΝ. Cervus stans, in area cista, e qua serpens provolvitur. <i>Vid. tab. ix. fig. 16.</i> Cr.
5	Æ			Caput Bacchi barbatus. ΠΡΙΑΠ. Botrus, omnia intra signum incusum, numo jam signato impressum, cujus matricis extant indicia. <i>Vid. tab. ix. fig. 17.</i>

## T R O A S.

## A B Y D U S.

Met.	Magn.	Pond.	
1	Æ	F+	252 Protome Dianæ, prominente retro arcu et pharetra. ΑΒΥΔΗΝΩΝ.ΑΝΤΙΓΟΝΟΥ. Aquila alis expansis stans, in area equus palmæ ramo insistens, omnia intra coronam lauream. <i>Conf. Pellerin, pl. li. fig. 10.</i>
2	Æ	C+	49 Caput Medusæ adversum, serpentibus horrens, exerta lingua. A. Anchora, in area insectum. <i>Vid. Mus. Hunter. tab. i. fig. 11.</i> Cr.
3	Æ	C+	50 Alius, sed in aversa abest A. <i>Vid. Pellerin, pl. li. fig. 4.</i> Cr.

## A L E X A N D R I A T R O A S.

1	Æ	F+	257 <sup>2</sup> / <sub>10</sub> Caput Apollinis Sminthii laureatum. ΑΠΟΛΛΩΝΟΣ . ΪΜΙΘΕΩΣ . ΑΛΕΞΑΝΔΡΕΩΝ . . —ΚΑΜΑΝΔΡΟ—. Apollo Sminthius, stolatus, gradiens, pendente ex humeris pharetra, s. arcum cum sagitta, in area hinc mon. [186], inde ΣΔΕ. <i>Vid. Comit. Pembrochiæ Num. Ant. part. II. tab. xxxv. fig. 9. et Maffei, Veron. Illust. part. III. p. 235. fig. 9.</i> Cr.
2	Æ	F+	256 Alius similis, sed cum epigraphe ΑΠΟΛΛΩΝΟΣ . ΪΜΙΘΕΩΣ . ΑΛΕΞΑΝΔΡΕΩΝ . ΕΡΜΟΚΡΕΟΝΤΟΣ.
3	Æ	D	Caput Apollinis laureatum. ΑΛΕΞΑΝ. Equus pascens, intra ejus pedes mon. [187], in imo fulmen. <i>Vid. Mus. Hunter. tab. iii. fig. 17.</i> Cr.
4	Æ	E	COL. TROA. Caput muliebre turritum, retro vexillum. COL. AVG. TROA. Equus pascens sub arbore. <i>Vid. Pellerin, pl. lii. fig. 16.</i> Cr.
5	Æ	E	COL. TROA. Caput muliebre turritum, retro vexillum, cui inscriptum C. AV. CO. AV. TRO. Aquila alis expansis capiti bovis insistens. <i>Vid. Mus. Hunter. tab. lxi. fig. 9.</i> Cr.

	Met.	Magn.	Pond.	
<b>DARDANUS.</b>				
1	Æ	B+		<p>Equus citato cursu, d. porrecta, s. frenum.            ΔΑΡ. Gallus gallinaceus stans, superne lampas ardens.  <i>Vid. Pellerin, tab. lii. fig. 21.</i> Cr.</p>
<b>ILIUM.</b>				
1	Æ	E-		<p>ΕΚΚΤΩΡ (<i>sic</i>). Hector galeatus, paludatus, gradiens, d. extenta, s. clypeum et hastam.            ΙΑΙ. Lupa gemellos lactans. <i>Vid. tab. ix. fig. 18.</i></p>
2	Æ	D+		<p>ΙΑΙ. Protome Palladis galeata.            ΕΚ. Hector galeatus, cætera nudus, ex adverso stans, d. hastam, s. gladium. <i>Vid. tab. ix. fig. 19.</i> Cr.</p>
<b>SCEPSIS.</b>				
1	Æ	D+		<p>Pegasus marinus.            ΣΚΗ. Palma arbor, omnia intra quadratum. <i>Conf. Pellerin, tab. l. fig. 53.</i></p>
<b>SIGEUM.</b>				
1	Æ	D+		<p>Caput Palladis galeatum adversum.            ΣΙΓΕ. Noctua stans. <i>Conf. Comitæ Pembrochiæ Num. Ant. part. II. tab. xxviii. fig. 10.</i></p>
<b>TENEDUS, Insula prope TROADEM.</b>				
1	Æ	F+	257 <sup>1</sup> / <sub>10</sub>	<p>Capita gemina instar Jani, quorum unum barbatus laureatum, alterum imberbe diadematum.            ΤΗΝΕΔΙΩΝ. Bipennis, in area botrus, pilei Dioscurorum, et mon. [166], omnia intra coronam lauream.  <i>Vid. Pellerin, pl. cxiii. fig. 5.</i></p>

	Met.	Magn.	Pond.	
<b>Æ O L I S.</b>				
<b>Æ G Æ.</b>				
1	Æ	E		Caput muliebre turritum. ΑΙΓΑΕΩΝ. Pallas stans, d. pateram, s. hastam. <i>Vid. Pellerin, pl. liii. fig. 2.</i>
<b>C Y M E.</b>				
1	Æ	G—	205 $\frac{2}{10}$	Caput muliebre diadematum. ΚΥΜΑΙΩΝ. ΔΗΜΗΤΡΙΟΣ. Equus gradiens suspenso altius sinistro pede anteriore, infra vas monotum, omnia intra coronam lauream. <i>Vid. Pellerin, pl. liii. figg. 9, 10, 11.</i> Cr.
2	Æ	F+		ΙΕΡΑ. ΛΥΝΚΛΗΤΟΣ. Caput juvenile nudum Senatus. ΚΥΜΑΙΩΝ. Pallas stans ante aram ignitam, d. pateram, s. clypeo innitur. <i>Vid. tab. ix. fig. 20.</i> Cr.
3	Æ	F—		ΙΕΡΑ. ΚΥΝΚΛΗΤΟΣ. Caput idem. ΚΥΜΑΙΩΝ. Fluvius decumbens d. ramum, s. urnæ innixa, infra ΑΜΦΟ. <i>Conf. Pellerin, pl. liv. fig. 14.</i>
4	Æ	E—		Caput muliebre diadematum. ΚΥΜΑΙΩΝ. ΠΥΘΑΣ. Equus gradiens, suspenso altius sinistro pede anteriore, in area vas monotum. <i>Conf. ibid. pl. liv. fig. 16.</i> Cr.
5	Æ	E—		Caput idem. ΚΥ. ΜΟΝΙΚΟΣ. Typus idem, inter crura mon. [188], in area vas monotum.
6	Æ	D+		ΚΥ. Equi pars anterior, inferne epigraphe exesa. Vas monotum, in area mon. [189]. <i>Vid. ibid. pl. liv. fig. 18.</i> Cr.
7	Æ	B+		<i>Epigraphe exesa.</i> Aquila stans. ΚΥ. Vas monotum. <i>Vid. ibid. pl. liv. figg. 19, 20.</i>
<b>E L Æ A.</b>				
1	Æ	D—		Caput Cereris spicis coronatum. ΕΛΑΙΤΩΝ. Tæda accensa, omnia intra coronam spicicam. <i>Vid. Pellerin, pl. liii. fig. 8.</i> Cr.
2	Æ	D—		Μ....C...ΚΡΑΤΟΥ. Caput idem. ΕΛΑΙΤΩΝ. Typus idem.

	Met.	Magn.	Pond.	
<b>MYRHINA.</b>				
1	Æ	G	260	Caput Apollinis laureatum. MYPINAIΩN. Mulier seminuda gradiens, d. pateram, s. ramum, ex quo vittæ dependent, humi diota et cortina, in area mon. [190], omnia intra coronam lauream. <i>Vid. Pellerin, pl. liv. figg. 21, 22.</i> Cr.
2	Æ	D+		Caput Apollinis laureatum. MYPI. Diota, in area lyra. <i>Vid. ibid. pl. liv. fig. 23.</i> Cr.
<b>TEMNUS.</b>				
1	Æ	F-		ΙΕΡΑ . CYNΚΛΗΤΟC. Caput juvenile nudum Senatus. Ε . CΤ . ΑΥ . CΤΡΑΤΟΝΕΙΚΙΑΝΟΥ . ΤΗΜΕΙΤΩΝ ( <i>sic</i> ). Duæ Nemeses stantes. <i>Vid. Pellerin, pl. liv. fig. 26.</i>
2	Æ	E+		ΙΕΡΑ . CYNΚΛΗΤΟC. Caput idem. Ε . ΑΥ . CΤΡΑΤΟΝΕΙΚΙΑΝΟΥ . ΤΗΜΝ . Typus idem. Cr.
3	Æ	E-		ΤΗΜΝΟC. Caput muliebre turratum. ΤΗΜΞΕΙΤΩΝ. Fortuna cum modio in capite stans, d. gubernaculum navis, s. cornucopiæ. <i>Vid. Mus. Hunter. tab. lvii. fig. 6.</i> Cr.
<b>LESBUS</b>				
( <i>Insula ÆOLIDI opposita</i> ).				
<b>ERESUS.</b>				
1	Æ	D	43 $\frac{2}{10}$	Caput Cereris spicis redimitum. EP. ( <i>in monogrammate 264</i> ) intra coronam spiceam. <i>Vid. Pellerin, pl. ciii. fig. 3.</i> Cr.
2	Æ	C		Caput Cereris spicis redimitum. EP. Tæda accensa, omnia intra coronam spiceam. <i>Conf. Mus. Hunter. tab. xxvi. fig. 20.</i> Cr.
<b>METHYMNA.</b>				
1	Æ	C+	50 $\frac{2}{10}$	Caput Palladis galeatum. ΜΑΘ. Diota, omnia intra quadratum incusum. <i>Vid. tab. ix. fig. 21.</i> Cr.

	Met.	Magn.	Pond.	
2	Æ	C+		Caput barbatus pileo tectum. MEΘ. (ME in monogrammate 82) intra coronam spiceam. <i>Vid. Pellerin, pl. ciii. fig. 13.</i>
MYTILENE.				
1	Æ	D+		Caput Jovis Ammonis. MYTI. Herma navi insistens. <i>Vid. Mus. Hunter. tab. xxxix. fig. 4.</i>
2	Æ	C+		Caput Apollinis radiatum. MYTI. Tripus. <i>Vid. Pellerin, pl. ciii. fig. 17.</i>
3	Æ	C+		Caput muliebre diadematum, forte Sapphus Poetriæ. MYTI. Lyra, in area mon. [191]. <i>Vid. Mus. Hunter. tab. xxxix. figg. 1, 2.</i> Cr.
IONIA.				
CLAZOMENE.				
1	Æ	E-		Caput imberbe. ΚΛΑΖΟΜΕΝΙΩΝ. Mulier globo insidens, d. incertum quid. <i>Vid. tab. ix. fig. 22.</i>
2	Æ	D+		Caput Palladis galeatum adversum. ΚΛΑΪΟΜΕΝΙΩΝ. ΑΠΟΛΛΩΝΙΑΔΗΣ. Aries dimidius. <i>Vid. Pellerin, pl. lvi. fig. 21.</i> Cr.
3	Æ	D+		Caput Palladis galeatum. ΚΛΑΪΟΜΕΝΙΩΝ. Aries decumbens, in area corona. <i>Vid. ibid. pl. lvi. fig. 23.</i> Cr.
4	Æ	D+		Caput Palladis galeatum adversum. ΚΛΑΪΟΜΕΝΙΩΝ. Aries gradiens. <i>Vid. ibid. pl. lvi. fig. 20.</i> Cr.
5	Æ	E-		ΡΩΜΗ. CYNΚΛΗΤΟC. Romæ et Senatus capita ad-versa. ΚΛΑΖΟΜΕΝΙΩΝ. Eques lento gressu. <i>Vid. tab. ix. fig. 23.</i> Cr.

Met.	Magn.	Pond.	
COLOPHON.			
1	Æ	D+	53 <sup>8</sup> / <sub>10</sub> Caput Apollinis laureatum. ΚΟΛΟΦΩ.ΝΙΚΙΑΣ. Lyra. <i>Vid. Mus. Hunter. tab. xix. fig. 5.</i> Cr.
2	Æ	D+	Caput Apollinis laureatum. ΚΟ.ΗΓΗΣΙΑΝΑΞ. Eques galeatus, citato cursu, d. hastam, in area lyra. <i>Vid. Pellerin, pl. lvii. fig. 29.</i> Cr.
3	Æ	D+	ΑΠΟΛΛΑΣ. Homerus togatus sedens præ se volumen tenet. ΚΟΛΟΦΩΝΙΩΝ. Apollo stolatus gradiens, d. plectrum, s. lyram. <i>Vid. ibid. pl. lvii. fig. 30.</i>
4	Æ	E-	Alius, sed in antica ΠΥΘΕΟΣ. Cr.
EPHESUS.			
1	Æ	E+	228 <sup>3</sup> / <sub>10</sub> ΕΦ. Apis. ΕΟΧΩΡΟΣ. Cervus dimidius respiciens, retro palma. <i>Vid. Comit. Pembrochiæ Num. Ant. part. II. tab. x. figg. 9, 10.</i> Cr.
2	Æ	D+	60 <sup>3</sup> / <sub>10</sub> ΕΦ. Apis. ΑΝΤΙΦΙΛΟΣ. Cervus stans juxta palmam. <i>Vid. ibid. part. II. tab. x. fig. 11.</i> Cr.
3	Æ	D+	58 <sup>7</sup> / <sub>10</sub> Alius, sed in aversa . . ΔΙΧΑΣ.
4	Æ	F+	187 <sup>4</sup> / <sub>10</sub> Cista semiaperta, ex qua serpens provolvitur, omnia intra coronam ex hedera et corymbis contextam. ΕΦΕ. Duo serpentes implicatis caudis exsurgentes pharetram complectuntur, ex qua superne prominet arcus, in area arcus et pharetra. <i>Vid. Pellerin, pl. lv. fig. 3. et Neumann. Num. Vet. Pop. et Reg. part. II. tab. i. fig. 13.</i>
5	Æ	F	190 <sup>2</sup> / <sub>10</sub> Alius, sed in aversa supra pharetram figura nuda adversa d. extenta, s. caduceum, in area hinc ΝΑ, inde tæda accensa.
6	Æ	F+	192 <sup>9</sup> / <sub>10</sub> Alius, sed in aversa supra pharetram vas, in area hinc ΞΔ, inde tæda accensa.
7	Æ	F	192 <sup>8</sup> / <sub>10</sub> Alius, sed in aversa supra pharetram duplex cornucopiæ intermedia spica, in area hinc ΞΕ, inde tæda accensa.
8	Æ	E-	ΕΦ. Apis, omnia intra coronam lauream. ΑΡΚΑΣ. Cervus stans juxta palmam, in area mon. [192]. <i>Vid. Gessner. Num. Ant. Pop. et Urb. tab. xx. fig. 37.</i> Cr.



	Met.	Magn.	Pond.	
9	Æ	D+		Alius, sed in aversa ΔΗΜΗΤΡΙΟΣ, in area hinc A, inde mon. [165]. Cr.
10	Æ	D+		ΕΦ. ΚΚΩΠΙ. Cervus jacens et respiciens. ΚΗΡΙΑΙΩΔΕΠΡΟΣΠΑΛΥΡΙΝ (sic). Apis. Vid. Haym, Thes. Brit. vol. II. tab. i. fig. 1. Cr.

ERYTHRÆ.

1	Æ	D—	55 <sup>†</sup>	Caput Herculis imberbe, leonis exuviis tectum. ΕΡΥ. ΑΣΚΛΗΓΙΑΔΗΣ. ΔΗΜΑΔΟΣ. Clava, et arcus in coryto, in area canis sedens. Vid. Pellerin, pl. xxv. figg. 17, 18. Cr.
2	Æ	D—	55 <sup>‡</sup>	Alius, sed in aversa ΕΡΥ. ΔΙΟΝΥΣΙΟΣ, in area hinc noctua, inde diota. Cr.
3	Æ	D+		Caput Herculis barbatus, et corona populea vinctum. ΕΡΥ. ΑΜΥΜΩΝ. ΕΡΜΟΤΡΟΦΟΥ. Vid. Mus. Hunter. tab. xxvii. fig. 2. Cr.
4	Æ	D		Caput Bacchi imberbe, hedera et corymbis ornatum. ΕΡΥ. ΓΝΩΤΟΣ. ΕΚΑΤΩΝΥΜΟΥ. Supra botrus. Vid. ibid. tab. xxvii. fig. 1. Cr.
5	Æ	E—		ΕΡΥΘΡΑΙ. Caput muliebre turritum. ΕΡΥΘΡΑΙΩΝ. Ignis accensus in specula. Vid. tab. ix. fig. 24. Cr.

MAGNESIA.

1	Æ	E—		Caput Palladis galeatum. ΜΑΓΝΗΤΩΝ. ΕΥΚΛΗ. ΚΡΑΤΙΝΟ. Eques galeatus et paludatus, citato cursu, d. hastam, in area A. Vid. Pellerin, pl. lvii. fig. 34. Cr.
2	Æ	C+		Eques galeatus et paludatus, citato cursu, d. hastam. ΜΑΓΝΗΤΩΝ. ΠΟΛΛΙΣ. Bubalus cornupeta. Vid. ibid. pl. lvii. fig. 36.

MILETUS.

1	Æ	D	54	Caput Apollinis laureatum. ΜΙ. ΠΡΟΞΕΝΟΣ (MI in monogrammate 196). Leo stans, et respiciens astrum. Vid. Comit. Pembroch. Num. Ant. part. II. tab. xxi. fig. 10. Cr.
---	---	---	----	--

	Met.	Magn.	Pond.	
2	Æ	D+		Apollo nudus stans, d. cervulum, s. arcum. ΜΙΛΗΧΙ. Leo decumbens, et respiciens astrum, in area N. <i>Vid. Pellerin, pl. lvii. fig. 39.</i> Cr.
3	Æ	D-		Caput Apollinis laureatum. <i>Epigraphe detrita.</i> Leo stans, et respiciens astrum. <i>Conf. Mus. Hunter. tab. xxxviii. fig. 8.</i> Cr.
P H O C Æ A.				
1	Æ	D+		ΦΩΚΕΑ. Caput muliebre turritum. ΦΩΚΑΙΩΝ. Lupus stans piscem depascit. <i>Vid. tab. ix.</i> <i>fig. 25.</i> Cr.
2	Æ	D+		ΦΩΚΕΑ. Caput idem. ΦΩΚΑΙΩΝ. Navis, supra quam duo pilei Dioscu- rorum astris insigniti. <i>Vid. Pellerin, pl. lix. fig. 72.</i> Cr.
S M Y R N A.				
1	Æ	E+		Caput Apollinis laureatum. ΙΜΥΡΝΑΙΩΝ. ΑΘΗΝΑΓΟΡΑΣ. Homerus togatus sedens, cum transverso scipione, dextera mento ad- mota, s. volumen, in area astrum. <i>Vid. Meadii</i> <i>Dissert. de nummis quibusdam a Smyrnæis in Medi-</i> <i>corum honorem percussis, tab. i. fig. 8.</i>
2	Æ	E+		Alius, sed in aversa ΙΜΥΡΝΑΙΩΝ. ΣΑΡΑΠΙΩΝ, in area hederæ folium, et intra sellam mon. [140]. Cr.
3	Æ	E-		Alius, sed in aversa ΙΜΥΡΝΑΙΩΝ. ΕΡΜΟΚΛΗΣ. ΠΥ- ΘΕΟΥ.
4	Æ	E+		ΙΕΡΑ. CYNKΛΗΤΟC. Caput juvenile Senatus. CΜΥΡΝΑΙΩΝ. Γ. ΝΕΩΚΟΡΩΝ. Templum tetrastylum, in quo Fortuna stans. <i>Vid. Gessner. Num. Ant. Pop.</i> <i>et Urb. tab. lxii. figg. 4, 5.</i> Cr.
5	Æ	F-		Alius, sed in aversa CΜΥΡ. Γ. ΝΕ. ΕΠ. ΜΕΝΕΚΛΕΟΥC.
6	Æ	F-		Alius, sed in aversa CΜΥΡ. Γ. ΝΕ. ΕΠ. ΠΟΛΛΙΑΝΟΥ.
7	Æ	E		ΟΜΗΡΟC. Homerus sedens, d. sellæ innititur, s. volumen tenet. CΜΥΡΝΑΙΩΝ. scriptum intra coronam quernam. <i>Vid.</i> <i>Mus. Hunter. tab. l. fig. 6.</i> Cr.

	Met.	Magn.	Pond.	
8	Æ	E—		ΕΠΙ.ΤΙ.ΚΛΑΥΔΙΟΥ.ΙΕΡΩΝΥΜΟΥ. Nemesis alata stans, d. vestem ad pectus attollit, s. demissa incertum quid tenet. ΖΜΥΡ.ΣΤΡΑ.ΤΙ.ΚΛΑ.ΩΩ.ΑΝΔΡΟΥ. Fluvius decumbens, d. arundinem, s. urnæ innixa. <i>Vid. ibid. tab. li. fig. 5.</i> Cr.
9	Æ	E		Alius paulo diversus.
10	Æ	D+		ΦΡΟΝΤΕΙΝΩ.ΑΝΘΥ. Caput Herculis barbatum. ΖΜΥΡ.ΕΠΙ.ΜΥΡΤΟΥ.ΡΗΓΕΙΝΟC. Fluvius decumbens d. arundinem tenet, s. urnæ innititur. <i>Vid. ibid. tab. li. fig. 4.</i> Cr.
11	Æ	D		CMYPNAIΩN. Victoria gradiens, d. coronam, s. palmæ ramum. ΜΕΛΗC. Fluvius decumbens, d. arundinem tenet, s. urnæ innititur. <i>Vid. Pellerin, pl. lviii. fig. 50.</i>
12	Æ	D		ΟΠΛΟΦΥΛΑΞ. Caput Herculis barbatum nudum. CMYPNAIΩN. Fluvius decumbens, d. arundinem tenet, s. urnæ innititur. <i>Vid. Liebe, Goth. Num. p. 197.</i>
13	Æ	D		Caput idem. CMYPNAIΩN. Victoria gradiens, d. coronam, s. palmæ ramum. <i>Vid. Mus. Hunter. tab. l. fig. 25.</i> Cr.
14	Æ	D		ΟΠΛΟΦΥΛΑΞ. Caput idem. ΣΜΥΡΝΑΙΩΝ. Arcus in coryto, et clava. <i>Vid. ibid. tab. li. fig. 18.</i> Cr.
15	Æ	E		CMYPNA. Protome muliebris, capite turrato, cum bipenne super humero. CMYPNAIΩN. Gryphus alis expansis stans, sinistro pede anteriore rotæ imposito. <i>Vid. ibid. tab. l. fig. 11.</i> Cr.
16	Æ	E—		ΑΔΦΙΑΝΗ. CMYPNA. Protome muliebris, capite turrato. ΘΕΥΔΙΑΝΟC.ΑΝΕΘΗΚΕ. Typus idem. <i>Vid. Pellerin, pl. lviii. fig. 55.</i>
17	Æ	D+		ΣΕΥC.ΑΚΡΑΙΟC. Caput Jovis barbatum. CMYPNAIΩN. Leo gradiens. <i>Vid. Mus. Hunter. tab. l. fig. 19.</i> Cr.
18	Æ	E		ΕΠΙΥΛΗΝΗ. Protome muliebris, capite turrato. CMYPNAIΩN. Leo gradiens, sinistro pede anteriore tympano imposito. <i>Vid. ibid. tab. l. fig. 16.</i>
19	Æ	E—		CMYPNA. Protome muliebris, capite turrato, cum bipenne super humero. CMYPNAIΩN. Aquila alis expansis ex adverso stans coronam rostro tenet. <i>Vid. ibid. tab. l. fig. 20.</i>

	Met.	Magn.	Pond.	
20	Æ	D		ΣΕΥΣ. ΑΚΡΑΙΟΣ. Caput Jovis barbatum. CMYPNAION. Typus idem. <i>Vid. ibid. tab. l. fig. 21.</i>
21	Æ	D+		CMYPNA. Protome muliebris, capite turrato, cum bipenne super humero. CMYPNAION. Prora navis. <i>Vid. ibid. tab. l. fig. 8.</i>
22	Æ	D+		ΣΕΥΣ. ΑΚΡΑΙΟΣ. Caput Jovis barbatum. CMYPNAION. Prora navis. <i>Vid. ibid. tab. l. fig. 7.</i>
23	Æ	D		Caput muliebre turratum. ΣΜΥΡΝΑΙΩΝ... ΑΤΙΜΟΣ. ΙΕΡΩΝΟΣ. Mulier cum modio in capite stans, d. demissa, s. Victoriolam, et simul columnæ innititur. <i>Conf. Gessner. Num. Ant. Pop. et Urb. tab. lxi. fig. 28.</i>
24	Æ	D+		Alius, sed in aversa ΣΜΥΡΝΑΙΩΝ. ΜΟΣΧΟΣ. ΜΟΣΧΟΥ. Cr.
25	Æ	D+		ZMYP. Caput juvenile imberbe nudum. ΕΠΙ. ΦΙΛΙΣΤΟΥ. ΕΙΚΑΔΙΟΥ. Victoria gradiens, s. tropæum. <i>Vid. Pellerin, pl. lviii. fig. 54.</i> Cr.
26	Æ	C+		CMYPNAION. Apis. ΕΠΙ. ΜΥΡΤΟΥ. ΡΗΓΕΙΝΟΣ. Delphinus. <i>Vid. ibid. pl. lviii. fig. 52.</i> Cr.
27	Æ	C		Caput Apollinis laureatum. ΣΜΥΡΝΑΙΩΝ. ΤΑΡΑΜΟΣ. Manus cæsto obligata, in area palmæ ramus. <i>Conf. Gessner. Num. Ant. Pop. et Urb. tab. lxi. fig. 25.</i>
28	Æ	B+		Caput Apollinis laureatum. ΙΜΥΡ. ΚΟΝΩΝ. Lyra. <i>Vid. Mus. Hunter. tab. li. fig. 13.</i> Cr.
29	Æ	C		Alius, sed epigraphe ΙΜΥΡ. ΣΑΡΑΠΙΩ. Cr.
30	Æ	D+		ΘΕΑΝ. ΡΩΜΗΝ. Caput Romæ turratum. ΘΕΟΝ. ΚΥΝΚΛΗΤΟΝ. Caput Senatus. <i>Vid. Gessner. Num. Ant. Pop. et Urb. tab. lviii. fig. 32.</i>
31	Æ	D+		Alius, sed in area aversæ mon. [193]. “Hos numos ut certum est in provincia Asia esse sig- natos, tamen quia plures fuere urbes, quibus Roma et Senatus idola fuere, ut istud de Mylasa et Alabanda Cariæ constat, minus tutum est, veram eorum patriam definire. Verisimile tamen est, eos Smyrnæ signatos, cum quod certe constet, hac in urbe utriusque stetisse templum, tum quod testetur <i>Cel. Wise (Mus. Bodl. p. 145.) plurimos id genus hodieque apud Smyrnam reperiri.</i> ” <i>Eckhel, Doct. Num. Vet. vol. II. p. 547.</i>

Met.	Magn.	Pond.	
SMYRNA ET ATHENÆ <i>concordia junctæ.</i>			
1	Æ	F+	<p>IEPA . EYNKΛHTOΛ. Caput juvenile Senatus.                      CMYP . CTP . HPAKAEIDOU . OMO . AΘ. Nemesis                      alata, s. demissa sistrum, et Minerva sinistra scuto                      innixa, ex adverso stantes dexterarum jungunt. <i>Conf.</i>  <i>Mus. Hunter. tab. li. fig. 20.</i></p>
SMYRNA ET PHILADELPHIA <i>concordia junctæ.</i>			
1	Æ	F	<p>ΔΗΜΟC . ΦΙΛΑΔΕΛΦΕΩΝ . ΝΕΩΚ. Caput juvenile Se-                      natus diadematum.                      Κ . CMYPNAIΩΝ . Γ . ΝΕΩΚΟΡΩΝ . ΟΜΟΝΟΙΑ. Cy-                      bele turrito capite sedens, d. pateram, s. hastam, pro                      pedibus leo. <i>Conf. Mus. Hunter. tab. li. fig. 22.</i></p>
2	Æ	F	<p>Alius paulo diversus.</p>
TEOS.			
1	Æ	C—	<p>15<math>\frac{2}{3}</math> Gryphus sedens, sinistro pede anteriore elevato.                      ΔΙΩΝ. scriptum in quadrato quadripartito incuso. <i>Vid.</i>  <i>Mus. Hunter. tab. lvii. fig. 18.</i></p>
2	Æ	E	<p>Caput Neptuni barbatus nudum, in area delphinus tridenti                      involutus.                      ΕΠ . ΓΕΓΑ . . . Κ . ΘΙΩΝ. Anacreon barbatus sedens                      lyra canit. <i>Conf. Pellerin, supp. III. pl. iv. fig. 12.</i></p>
3	Æ	D—	<p>Gryphus sedens, sinistro pede anteriore elevato.                      ΘΙΩΝ. scriptum intra coronam ex hedera et corymbis                      contextam. <i>Vid. tab. x. fig. 1.</i> Cr.</p>
IONIÆ INSULÆ.			
CHIOS.			
1	Æ	C+	<p>56<math>\frac{2}{3}</math> Sphinx sedens, in area botrus, et diota in cuspidem desinens.                      Quadratum quadripartitum incusum. <i>Vid. Mus. Hun-</i>  <i>ter. tab. xvii. fig. 10.</i></p>
2	Æ	D—	<p>54<math>\frac{2}{3}</math> Sphinx sedens, in area botrus, et diota similis.                      ΙΓΓΙΑΣ. scriptum in quadrato incuso. <i>Vid. Pellerin,</i>  <i>pl. cxiv. fig. 4.</i> Cr.</p>

	Met.	Magn.	Pond.	
3	Æ	D+	58 $\frac{2}{10}$	Sphinx sedens, in area botrus. ΑΡΤΕΜΙΔΩΡΟΣ. Diota in cuspidem desinens, omnia intra coronam pampineam. <i>Vid. Mus. Hunter.</i> <i>tab. xvii. fig. 12.</i> Cr.
4	Æ	D+		Sphinx sedens, in area spica. ΧΙΟΣ . ΙΚΕΣΙΟΣ. Diota in cuspidem desinens, in area botrus. <i>Vid. ibid. tab. xviii. fig. 2.</i> Cr.
5	Æ	D		Sphinx sedens, in area clava. ΧΙΟΣ . ΜΕΝΕΣΘ . . . Diota in cuspidem desinens, in area gubernaculum navis. Cr.
6	Æ	C+		Sphinx caduceo insidens, in sinistro pede anteriore botrum tenet. ΧΙΟΣ . ΑΙΣΧΙΝΗΣ. Diota in cuspidem desinens, omnia intra coronam pampineam. Cr.
7	Æ	C+		Sphinx clavæ insidens, in sinistro pede anteriore botrum tenet. ΧΙΟΣ . ΕΥΞΕΝΟΣ. Diota in cuspidem desinens, omnia intra coronam pampineam. Cr.
8	Æ	C+		Sphinx sedens in sinistro pede anteriore botrum tenet, in area quid detritum. ΧΙΟΣ . ΜΗΤΡΟΔΩΡΟΣ. Diota in cuspidem desinens, omnia intra coronam pampineam.
9	Æ	G-		ΑCΚΑΡΙΑ . ΤΡΙΑ. Sphinx sedens, sinistro pede anteriore proræ navis imposito. ΧΙΩΝ . ΕΠΙ . ΑΡΧ . ΚΟ . ΟΥΑ . ΠΡΕΙΜΟΥ. Diota in cuspidem desinens, hinc inde stella. <i>Vid. Comitiss</i> <i>Pembrochiæ Num. Ant. part. II. tab. lxxxii. fig. 6.</i> Cr.
10	Æ	G-		ΑCΚΑΡΙΑ . ΤΡΙΑ. Sphinx sedens, sinistro pede anteriore proræ navis imposito. ΧΙΩΝ . ΕΠΙ . ΑΡΧ . ΠΡΕΙΜΟΥ . ΔΙC. Bacchus semi- nudus stans d. cantharum, s. thyrsum, juxta Apollo d. pateram, s. demissa ramum, media inter utrumque ara ignita. <i>Vid. ibid. part. II. tab. lxxxii. fig. 8. et</i> <i>Mus. Hunter. tab. xvii. fig. 14.</i> Cr.
11	Æ	G		ΑCΚΑΡΙΑ . ΤΡΙΑ. Sphinx sedens, dextro pede anteriore proræ navis imposito. ΧΙΩΝ . ΕΠΙ . ΑΡΧ . ΚΟ . ΟΥΑ . ΠΡΕΙΜΟΥ. Typus idem, sed Apollo radiatus.
12	Æ	E+		ΑCΚΑΡΙΑ . ΔΥΟ. Sphinx sedens, dextro pede anteriore proræ navis imposito. ΧΙΩΝ . ΕΠΙ . ΑΡΧ . . . . . Diota. <i>Conf. Mus. Hunter.</i> <i>tab. xvii. fig. 19.</i>

	Met.	Magn.	Pond.	
13	Æ	E+		XIΩN. Sphinx sedens, dextro pede anteriore diotæ imposito. ACCAPION. HMYCY (sic). Duo thyrsi decussatim positi, in area botrus, omnia intra coronam hederaceam. <i>Vid. Pellerin, pl. cxiv. fig. 9.</i> Cr.
S A M O S.				
1	Æ	E-	204 <sup>1</sup> / <sub>10</sub>	Pellis capite leonis exuta. ΣΑ. Caput bovis cum collo. <i>Vid. Mus. Hunter. tab. xlvii. fig. 3.</i>
2	Æ	E+	198 <sup>6</sup> / <sub>10</sub>	Pellis capite leonis exuta. ΣΑ. Bos dimidius, retro lauri ramus, omnia intra quadratum incusum. <i>Vid. ibid. tab. xlvii. fig. 2.</i>
3	Æ	D		Caput muliebri. ΣΑΜΙΩΝ. Pavo caduceo insistens, in area mon. [194 et 195]. <i>Vid. ibid. tab. xlvii. fig. 8.</i> Cr.
4	Æ	D+		Caput idem. Pavo cum caduceo decussatim posito.

## C A R I A.

## A L I N D A.

1	Æ	D+		Caput Herculis imberbe, leonis exuviis tectum. ΑΛΙΝΔΕΩΝ. Leonis exuviæ ex clava suspensæ, omnia intra coronam lauream. <i>Vid. Pellerin, pl. lxxv. fig. 8.</i>
---	---	----	--	---

## A P H R O D I S I A S.

1	Æ	E		ΔΗΜΟC. Protome juvenilis laureata. ΑΦΡΟΔΕΙCΙCΙΩΝ. Aquila volans unguibus serpentem tenet. <i>Vid. tab. x. fig. 2.</i> Cr.
---	---	---	--	--

## C N I D U S.

1	Æ	D	43 <sup>1</sup> / <sub>10</sub>	Caput Veneris tutulatum. ΚΝΙ. ΑΥΤΟΚΡΑΤΗΣ. Caput leonis pedi anteriori incubans. <i>Vid. Pellerin, pl. lxxvii. fig. 32.</i> Cr.
---	---	---	---------------------------------	---

A A

	Met.	Magn.	Pond.	
2	Æ	D+		Caput muliebre turritum. ΚΝΙΔΙΩΝ. Caput leonis pedi anteriori incubans. <i>Vid.</i> <i>tab. x. fig. 3.</i> Cr.
HALICARNASSUS.				
1	Æ	C		Caput Apollinis laureatum. ΑΔΙ. Aquila alis expansis, in area lyra. <i>Vid. tab. x.</i> <i>fig. 4.</i>
HERACLEA.				
1	Æ	D		Caput leonis. ΗΡΑ. Clava, omnia intra coronam lauream. <i>Vid.</i> <i>tab. x. fig. 5.</i>
2	Æ	F		ΙΕΡΑ. CΥΝΚΛΗΤΟC. Caput juvenile nudum Senatus. ΗΡΑΚΛΕΩΤΩΝ. Fortuna cum modio in capite stans, d. gubernaculum navis, s. cornucopiæ. <i>Conf. Pellerin,</i> <i>pl. lxi. fig. 18.</i> Cr.
MYLASA.				
1	Æ	D-		Equus liber gradiens. ΜΥΛΑΣΕΩΝ. Tridens. <i>Vid. Pellerin, pl. lxxvii. fig. 41.</i> Cr.
N Y S A.				
1	Æ	E-		ΕΙΡΗΝΗ. ΝΥCΑΕΩΝ. Caput Pacis. ΕΠΙ. ΑΙΛ. ΠΑΙΑΝΙΟΥ. Apollo nudus stans d. elevata, s. tripodi innixa, cui serpens involutus, in area lyra. <i>Vid. Liebe, Goth. Num. p. 336.</i> Cr.
O R T H O S I A.				
1	Æ	D		ΟΡΘΩCΙΕΩΝ. Caput Bacchi imberbe, hedera coronatum. Panthera gradiens, cum thyrsο decussatim posito, quem respicit. <i>Vid. Pellerin, pl. lxxvii. fig. 48.</i> Cr.



Met.	Magn.	Pond.	
<b>REGES CARIÆ.</b>			
<b>MAUSSOLLUS.</b>			
1	Æ	E+	233 <sup>7</sup> / <sub>16</sub> Caput Solis laureatum adversum. ΜΑΥΣΣΩΛΛΟ. Jupiter Labrandensis gradiens, d. bipennem, s. hastam. <i>Vid. tab. x. fig. 6.</i> Cr.
2	Æ	C+	55 <sup>1</sup> / <sub>16</sub> Caput idem. ΜΑΥΣΣΩΛΛΟ. Typus idem. <i>Vid. Haverkamp, Algemeene Histori, &amp;c. tom. III. tab. xviii. figg. 3, 4.</i>
<b>PIXODARUS.</b>			
1	Æ	D-	55 <sup>8</sup> / <sub>16</sub> Caput Solis laureatum adversum. ΠΙΞΩΔΑΡΟ. Jupiter Labrandensis gradiens, d. bipennem, s. hastam. <i>Vid. Haverkamp, Algemeene Histori, &amp;c. tom. III. tab. xviii. fig. 8.</i> Cr.
<b>INSULÆ CARIÆ.</b>			
<b>C O S.</b>			
1	Æ	E+	218 <sup>9</sup> / <sub>16</sub> Caput Herculis imberbe, leonis exuviis tectum. ΚΩΙΩΝ. ΔΙΩΝ. Pagurus, infra clava, omnia intra quadratum. <i>Conf. Pellerin, pl. cii. fig. 1.</i>
2	Æ	E	91 <sup>3</sup> / <sub>16</sub> Caput Herculis imberbe, adversum, leonis exuviis tectum. ΚΩΙΩΝ. ΜΙΚΩΝ. Pagurus, infra clava, omnia intra quadratum. <i>Vid. tab. x. fig. 7.</i> Cr.
3	Æ	D	44 <sup>3</sup> / <sub>16</sub> Caput Herculis imberbe, leonis exuviis tectum. ΚΩΙΩΝ. ΑΡΧΙΑΣ. Pagurus, infra clava, in area Δ, omnia intra quadratum incusum. Cr.
4	Æ	G	ΝΙΚΙΑΣ. Caput virile, imberbe, nudum. ΚΩΙΩΝ. ΕΥΚΑΡΠΙΟΣ. Caput Æsculapii barbatum et laureatum. <i>Conf. Morell. Famil. Rom. Numismat. in Gente Æmiliæ, tab. ii.</i> Cr.

	Met.	Magn.	Pond.	
5	Æ	F—		Caput Apollinis laureatum. ΚΩΙΩΝ.ΕΥΚΡΑ. Lyra, omnia intra coronam lauream. <i>Vid. Pellerin, pl. cii. fig. 11.</i> Cr.
6	Æ	E+		Caput Æsculapii barbatus et laureatus. ΚΩΙΩΝ.ΠΥΘΟΚΛΗΣ. Serpens inter spiras erectus. <i>Vid. ibid. pl. cii. fig. 9.</i> Cr.
7	Æ	E—		Caput idem. ΑΣΚΛΗΠΙΟΥ.ΣΩΤΗΡΟΣ. Serpens inter spiras erectus, in area noctua.
8	Æ	E		Caput idem. ΚΩΙΩΝ.ΠΟΛΥΧ. Serpens baculo involutus. <i>Vid. Mus. Hunter. tab. xxi. fig. 6.</i>
9	Æ	E		Alius, sed in aversa ΚΩΙΩΝ.ΦΙΛΙΝΟΣ.
10	Æ	D+		Caput Æsculapii barbatus et laureatus. ΑΣΚΛΗΠΙΟΥ.ΣΩΤΗΡΟΣ. Serpens baculo involutus. <i>Vid. ibid. tab. xxi. fig. 7.</i>
11	Æ	D—		Alius, sed minoris moduli.
12	Æ	D		Caput Æsculapii barbatus et diadematum. Serpens baculo involutus. Cr.
13	Æ	D—		Caput idem, sed sinistrorsum versum. Serpens baculo involutus, in area Γ.
14	Æ	D		Caput Apollinis laureatus. ΚΩΙΩΝ.ΣΟΦΟΚΛΗΣ. Serpens baculo involutus, et clava. <i>Vid. tab. x. fig. 8.</i>
15	Æ	D		Caput Herculis imberbe, adversum, leonis exuviis tectum. ΚΩΙΩΝ.ΑΓΛΑΟΣ. Arcus in coryto, et clava. <i>Conf. Mus. Hunter. tab. xxi. fig. 10.</i>
16	Æ	D—		Alius, sed in aversa ΚΩΙΩΝ.ΔΙΟΜ....
17	Æ	D		Alius, sed in aversa ΚΩΙΩΝ.ΣΑΓΑ.

## RHODUS.

1	Æ	E+	201 <sup>3</sup> / <sub>10</sub>	Caput Solis adversum. ΡΟΔΙΟΝ.ΑΜΕΙΝΙΑΣ. Flos rosæ, in area prora navis. <i>Conf. Mus. Hunter. tab. xlv. fig. 4.</i> Cr.
2	Æ	E—	99 <sup>4</sup> / <sub>10</sub>	Caput idem. ΡΟΔΙΟΝ.ΕΥ. Flos rosæ, in area botrus. <i>Vid. Beger. Thes. Brand. vol. I. p. 412. fig. 4.</i>
3	Æ	E—	97 <sup>8</sup> / <sub>10</sub>	Caput idem. ΡΟ.ΑΡΙΣΤΟΜΑΧΟΣ. Flos rosæ, in area a s. harpa. Cr.
4	Æ	E—	97 <sup>4</sup> / <sub>10</sub>	Caput idem. ΡΟ. Flos rosæ, in area incertum quid.

Met.	Magn.	Pond.	
5	Æ	D—	40 $\frac{4}{10}$ Caput idem. PO. ΑΙΝΗΤΩΡ. Flos rosæ, in area papilio. Cr.
6	Æ	D—	40 $\frac{2}{10}$ Caput idem. PO. ΑΥΣΩΝ. Flos rosæ, in area apis.
7	Æ	E+	63 $\frac{8}{10}$ Caput Solis radiatum, adversum. PO. ΑΡΙΣΤΟΜΑΧΟΣ. Flos rosæ expansus, in area acrostolium. <i>Vid. Mus. Hunter. tab. xlv. fig. 6.</i>
8	Æ	E	61 $\frac{6}{10}$ Alius, sed in aversa PO. ΝΙΚΟΦΩΝ, et in area noctua. Cr.
9	Æ	D	46 Caput Solis radiatum. PO. ΑΝΑΞΙΔΟΤΟΣ. Flos rosæ, in area serpens ovo involutus, omnia intra quadratum incusum. <i>Vid. Beger. Thes. Brund. vol. I. p. 412. fig. 5.</i> Cr.
10	Æ	D	46 $\frac{2}{10}$ Alius, sed in aversa PO. ΑΡΙΣΤΟ . . . . Σ. in area clava.
11	Æ	D	47 $\frac{2}{10}$ Alius, sed in aversa PO. ΔΕΞΙΚΡΑΤΗΣ, in area caduceus alatus. <i>Vid. ibid. vol. I. p. 412. fig. 7.</i>
12	Æ	D	37 $\frac{6}{10}$ Alius, sed in aversa PO. ΜΑΗΣ. in area flos loti. <i>Vid. ibid. vol. I. p. 412. fig. 9.</i> Cr.
13	Æ	D	34 $\frac{4}{10}$ Alius, sed in aversa PO. ΝΙΚΑΤΟΡ.
14	Æ	C+	20 $\frac{4}{10}$ Caput Solis radiatum, adversum. PO. ΜΗΝΟΔΩΡΟΣ. Flos rosæ, in area astrum, omnia intra quadratum incusum. Cr.
15	Æ	H	Caput Solis radiatum, adversum. PO. ΣΦΑΙΡΟΣ. Flos rosæ expansus, infra astrum, omnia intra coronam pampineam. <i>Vid. Pellerin, pl. cvii. fig. 4.</i> Cr.
16	Æ	H	Caput idem. Flos rosæ expansus intra coronam pampineam.
17	Æ	H—	POΔΙΟΙ. ΥΠΕΡ. ΤΩΝ. ΣΕΒΑΚΤΩΝ. Caput Solis radiatum. ΔΙΔΑΧΜΟΝ ( <i>sic</i> ). Victoria stans coronam tropæo imponit. <i>Vid. tab. x. fig. 9. et conf. Pellerin, Lettre I. pl. ii. fig. 5.</i> Cr.
18	Æ	G+	Caput Solis radiatum. POΔΙΩΝ. ΔΙΔΡΑΧΜΟΝ. Figura muliebris stans in fronte, ad cujus pedes duæ figuræ stant manibus elevatis, superne duæ Victoriolæ caput mulieris velamine obumbrantes. <i>Vid. Mus. Hunter. tab. xlv. fig. 11.</i>
19	Æ	G+	Caput Bacchi imberbe, radiatum, et hedera coronatum. POΔΙΩΝ. ΕΠΙ. ΦΑΙΝΙΔΑ. Victoria proræ navis insistens, d. acrostolium, s. palmæ ramum. <i>Conf. ibid. tab. xlv. figg. 8, 9, 10.</i> Cr.

	Met.	Magn.	Poud.	
20	Æ	H—		Caput idem, sed sinistrorsum versum. ΡΟΔΙΩΝ. ΕΠΙ. ΔΑΜΑΡΑΤΟΥ. Typus idem, sed dextrorsum versus.
21	Æ	D+		Caput Solis radiatum. ΡΟΔΙΩΝ. Flos rosæ expansus, infra palmæ ramus. <i>Vid. ibid. tab. xlv. fig. 17.</i> Cr.
22	Æ	D+		Caput idem. ΡΟ. ΕΠΙΤΥΧΗΣ. Flos rosæ expansus, infra caduceus. Cr.
23	Æ	E		Caput idem. ΡΟ. ΣΦΑΙΡΟΣ. Flos rosæ expansus.
24	Æ	C+		Caput Bacchi imberbe, hederæ coronatum, juxta thyrsus. ΡΟΔΙΩΝ. Flos rosæ. <i>Conf. ibid. tab. xlv. fig. 13.</i> Cr.
25	Æ	D+		Caput Solis radiatum. ΡΟΔΙΩΝ. Caput Serapidis barbatus, cum modio in capite. <i>Conf. ibid. tab. xlv. fig. 20.</i> Cr.

## LYCIA.

## LIMYRA.

1	Æ	C+	38 $\frac{5}{10}$	Caput Apollinis laureatum. ΔΥΚΙΩΝ. ΛΙ. Lyra, omnia in quadrato incuso. Cr.
2	Æ	C+	43 $\frac{2}{10}$	Alius, sed in area aversæ fulmen. <i>Vid. Mus. Hunter. tab. xxxiii. fig. 16.</i> Cr.

## MASSICYTES.

1	Æ	D	27 $\frac{5}{10}$	ΔΥ. Caput Apollinis laureatum. ΜΑ. Lyra, in area tridens, et caduceus, omnia in quadrato incuso. <i>Vid. Pellerin, pl. lxix. fig. 4.</i> Cr.
---	---	---	-------------------	---

## OLYMPUS.

1	Æ	D—	28 $\frac{3}{10}$	Caput Apollinis laureatum. ΟΛΥΜ. Lyra, in area tæda accensa, et incertum quid, omnia intra quadratum incusum. <i>Vid. Pellerin, pl. lxix. fig. 7.</i> Cr.
---	---	----	-------------------	--

Met.	Magn.	Pond.	
P H A S E L I S .			
1	Æ	E—	168 $\frac{2}{10}$ Pars apri anterior in navis proræ formam aptati. ΦΑΞ. Prora navis, omnia in quadrato incuso. <i>Vid. Mus. Hunter. tab. xliii. fig. 9.</i> Cr.
2	Æ	E—	88 Prora navis, cui insistit noctua. Φ. .. ΕΟΧΡΗΣ. Pallas galeata stans, d. elevata fulmen, s. extenta ægidem. <i>Vid. ibid. tab. xliii. fig. 12.</i>
3	Æ	D	41 $\frac{6}{10}$ Caput Apollinis laureatum. ΦΑΣΗΛΙ. Lyra, in area flos loti, et tæda accensa, omnia in quadrato incuso. <i>Vid. ibid. tab. xliii. fig. 13.</i> Cr.
4	Æ	D+	Prora navis, supervolante Victoria. ΦΕ. Pallas gradiens, d. fulmen intentat, s. ægidem prætendit. <i>Vid. Pellerin, pl. lxix. fig. 8.</i> Cr.

## P A M P H Y L I A .

## A S P E N D U S .

1	Æ	E	168 $\frac{2}{10}$ Mars galeatus, cætera nudus, gradiens, d. pugionem, s. clypeum, inter crura papaver, ut videtur. ΕΣΤΦ. Triquetra, in area a s. gallus gallinaceus, a d. lauri ramus, omnia in quadrato incuso. <i>Vid. Mus. Hunter. tab. vii. fig. 16.</i> Cr.
2	Æ	E+	166 $\frac{4}{10}$ Duo luctatores nudi, intra quorum pedes KI. ΕΣΤΦΕΔΙΙΥ. Vir chlamydatus stans, elatis alte manibus duplicatum funem intendit, in area triquetra, omnia in quadrato. <i>Vid. Pellerin, pl. lxx. fig. 6.</i> Cr.
3	Æ	E+	163 $\frac{3}{10}$ Alius, sed in aversa ΕΞΤΦΕΔΙΙΥΞ.
4	Æ	E+	166 $\frac{3}{10}$ Alius, sed in antica intra pedes luctatorum ΙΦ, et in aversa ΕΣΤΦΕΔΙΙΥΞ.
5	Æ	E+	147 $\frac{7}{10}$ Duo luctatores nudi, intra quorum pedes mon. [197]. ΕΣΤΦΕΔΙΙΥ. Typus idem, in area triquetra et clava, omnia intra circulum. Cr.
6	Æ	D—	Equus dimidius. ΑΠΕΝΔΙΩΝ. Navis gubernaculum. <i>Vid. tab. x. fig. 10.</i> Cr.

Met.	Magn.	Pond.	
<b>ETENNA.</b>			
1	Æ	D+	Mulier gradiens, et respiciens, serpentem tenet, retro diota. ETEN. Aliquid instar cultri incurvi. <i>Vid. Pellerin, pl. lxxi. fig. 3.</i>
2	Æ	D-	Duo viri nudi stantes velut parati ad pugilatum. ETEN. Mulier gradiens et respiciens serpentem tenet, retro diota. <i>Conf. ibid. pl. cxxx. fig. 4.</i>
<b>PERGA.</b>			
1	Æ	D	Diana Pergæa sedens in templo distylo, in cujus fronte est aquila explicatis alis. ΑΡΤΕΜΙΔΟΣ. ΠΕΡΓΑΙΑΣ. Pharetra et arcus. <i>Vid. Pellerin, pl. lxxi. fig. 10.</i>
<b>SIDE.</b>			
1	Æ	D+	173 $\frac{9}{10}$ Caput Palladis galeatum in quadrato incuso. Malum Punicum delphini dorso impositum. <i>Vid. Mus. Hunter. tab. xlix. fig. 3.</i> Cr.
2	Æ	E-	167 $\frac{2}{7}$ Delphinus, infra incertum quid, omnia in quadrato incuso. Malum Punicum inter ramos positum. <i>Vid. ibid. tab. xlix. fig. 6.</i> Cr.
3	Æ	G-	257 $\frac{8}{10}$ Caput Palladis galeatum. Victoria gradiens, d. coronam, in area malum Punicum et ΔΕΙ. <i>Vid. Pellerin, pl. lxxi. fig. 20.</i> Cr.
4	Æ	G	256 $\frac{9}{10}$ Alius, sed in area aversæ malum Punicum et ΔΙΟΔ. Cr.
5	Æ	F+	255 $\frac{8}{10}$ Alius, sed in area aversæ malum Punicum et C T. Cr.
6	Æ	F+	261 $\frac{9}{10}$ Alius, sed in area aversæ malum Punicum et mon. [198]. Cr.
7	Æ	D-	ΣΙΔΗΤΩΝ. Caput Palladis galeatum. ΣΙΔΗΤΩΝ. Victoria gradiens, d. coronam, in area malum Punicum. <i>Vid. ibid. pl. lxxi. fig. 19.</i>
8	Æ	D	ΣΙΔΗΤΩΝ. Caput idem, cui incusum signum, caput referens Medusæ, serpentibus horrens. ΣΙΔΗΤΩΝ. Victoria gradiens, d. coronam, in area malum Punicum. Cr.

	Met.	Magn.	Pond.	
<b>PISIDIA.</b>				
<b>SELGE.</b>				
1	Æ	E+	130	Duo luctatores nudi, intra quorum pedes K. ΣΕΛΓΕΩΝ. Vir chlamydatus stans, elatis alte manibus duplicatum funem intendit, in area triquetra et clava. <i>Conf. Pellerin, pl. lxx. fig. 5.</i> Cr.
<b>CILICIA.</b>				
<b>ÆGÆ.</b>				
1	Æ	D+		Caput imberbe diadematum, forsan Alexandri I. regis Syriæ. ΑΙΓΕΑΙΩΝ. Victoria gradiens, d. coronam, s. palmæ ramum, retro ANT. <i>Vid. tab. x. fig. 11.</i>
2	Æ	F-		Caput muliebre, velatum, turritum. ΑΙΓΕΑΙΩΝ. ΤΗΣ. ΙΕΡΑΣ. ΚΑΙ. ΑΥΤΟΝΟΜΟΥ. Caput equi, retro mon. [178]. <i>Vid. tab. x. fig. 12. et conf.</i> <i>Pellerin, pl. lxxii. fig. 2.</i>
3	Æ	D+		Caput Palladis galeatum. ΑΙΓΕΑΙΩΝ. Hircus stans. <i>Vid. Pellerin, pl. lxxii.</i> <i>fig. 4.</i> Cr.
4	Æ	D		Protome Palladis galeata. ΑΙΓΕΑΙΩΝ. Capra jacens, supra ΕΡ. in area ΔΙ. <i>Vid.</i> <i>tab. x. fig. 13.</i> Cr.
<b>ALEXANDRIA.</b>				
1	Æ	E-		Caput Herculis imberbe, leonis exuviis tectum. ΑΛΕΞΑΝΔΡΕΩΝ. Figura togata stans, d. extenta co- ronam, in area mon. [199 et 200]. <i>Vid. Mus. Hunter.</i> <i>tab. iii. fig. 16.</i> Cr.

	Met.	Magn.	Pond.	
<b>ANTIOCHIA AD SARUM, QUÆ ET ADANA.</b>				
1	Æ	E—		Caput Jovis barbatum et laureatum. ΑΔΑΝΕΩΝ. Mercurius nudus stans, d. crumenam, s. caduceum et pallium, in area mon. [140] et ΕΥΜΑΝΙΚΑ. <i>Vid. tab. x. fig. 14. et conf. Musei Theupoli Num. Ant. p. 1244.</i> Cr.
2	Æ	D+		Caput muliebre turritum. ΑΔΑΝΕΩΝ. Aquila spicæ insistens, in area mon. [201] et Δ. <i>Vid. tab. x. fig. 15.</i>
<b>CELENDERIS.</b>				
1	Æ	E	165 <sup>1</sup> / <sub>10</sub>	ΚΕΛ. Vir nudus equo currenti insidens, more mulierum. Hircus respiciens, flexo anteriore genu, supra talus, ut videtur. <i>Vid. Pellerin, pl. lxxiii. fig. 12.</i> Cr.
2	Æ	E	165 <sup>2</sup> / <sub>10</sub>	Typus idem, sed dextrorsum versus. ΚΕΛΕ. Typus idem, sed dextrorsum versus. <i>Vid. ibid. tab. lxxiii. fig. 13.</i> Cr.
3	Æ	E+	165 <sup>3</sup> / <sub>10</sub>	Typus idem, dextrorsum versus. ΚΕΛΕΝ. Typus idem, dextrorsum versus, infra T, in area signum incusum, bovem referens. Cr.
4	Æ	E—		Caput muliebre, velatum et turritum. ΚΕΛΕΝΔΕΡΙΤ. Apollo nudus stans, d. incertum quid tenet, s. columellæ innixa, cui insistit tripus, in area literæ nonnihil ambigua. <i>Conf. ibid. pl. lxxiii. fig. 15.</i> Cr.
<b>CORYCUS.</b>				
1	Æ	E		Caput muliebre turritum, retro AN. ΚΩΡΥΚΙΩΤΩΝ. Mercurius pileatus, cætera nudus, stans, d. extenta pateram, s. caduceum et pallium, in area ΔΙ. ΝΙ. ΑΝ. <i>Conf. Pellerin, pl. lxxiii. figg. 16, 17, 18.</i> Cr.
<b>HIEROPOLIS.</b>				
1	Æ	E+		Caput muliebre turritum, retro mon. [140]. ΙΕΡΟΠΟΛΙΤΩΝ. ΤΩΝ. ΠΡΟΣ. ΤΩ. ΗΥΡΑΜΩ. Mulier cum modio in capite sedens, ad cuius latus aquila. <i>Vid. Mus. Hunter. tab. xxx. fig. 6.</i> Cr.



Met.	Magn.	Pond.	
<b>M O P S U S.</b>			
1	Æ	E	Caput Jovis barbatus et laureatus. ΜΟΥΣΕΑΤΩΝ . ΤΗΣ . ΙΕΡΑΣ . ΚΑΙ . ΑΥΤΟΝΟΜΟΥ. Ara ignita, infra duo monogrammata incerta. <i>Conf.</i> <i>Pellerin, pl. lxxiii. fig. 23.</i> Cr.
<b>N A G I D U S.</b>			
1	℞	F—	153 $\frac{2}{10}$ Venus capite tutulato sedens, d. extenta pateram, cui ad- volat Cupido coronam capiti impositurus, intra sedilis fulcra lepus. ΝΑΓΙΔΙΚΟΝ. Bacchus barbatus, seminudus, stans, d. botrum, s. thyrsus, in area a s. mon. [91] ΚΑ. et apis, a d. signum incusum aquilam et tridentem re- ferens. <i>Vid. tab. x. fig. 16. et conf. Eckhel, Num.</i> <i>Vet. Anec. tab. xiv. fig. 1. et Comit. Pembrochie</i> <i>Num. Ant. part. II. tab. xxii. fig. 6.</i> Cr.
<b>S O L I.</b>			
1	℞	E+	161 Vir barbaro cultu ingenuus, adligata femori pharetra, utraque manu arcum præ se tenet, retro galea. ΣΟΛΕΩΝ. Botrus, in area apis, omnia intra quadratum incusum. <i>Vid. Mus. Hunter. tab. li. fig. 24.</i> Cr.
2	℞	E—	156 $\frac{3}{10}$ Caput Palladis galea tectum, quam gryphus exornat. ΣΟΛΙ. Botrus. <i>Vid. ibid. tab. li. fig. 27.</i>
3	Æ	F—	Ægis Palladis, inserto Medusæ capite. ΣΟΛΕΩΝ. Mulier turrata tauro vecta, retro aquila re- spiciens, in area mon. [202]. <i>Vid. tab. x. fig. 17.</i> Cr.
4	Æ	E—	Caput muliebre, velatum et turratum. ΣΟΛΕΩΝ. Pilei Dioscurorum astris insigniti. <i>Vid.</i> <i>Mus. Hunter. tab. li. fig. 23.</i> Cr.
5	Æ	E+	Caput Dianæ, prominente retro arcu et pharetra, pone mon. [203]. ΣΟΛΕΩΝ. Pallas stans, d. fulmen, s. clypeum, in area mon. [204 et 205]. <i>Vid. Pellerin, pl. lxxiv. fig. 32.</i>
6	Æ	E	Caput Palladis galeatum. ΣΟΛΕΩΝ. Noctua, in area E. Θ. <i>Vid. Mus. Hunter.</i> <i>tab. li. fig. 32.</i> Cr.

	Met.	Magn.	Pond.	
1	Æ	F+		<p>Mulier velata, et turrata, sellæ insidens, d. spicas, in imo fluvius emergens.</p> <p>ΤΑΡΣΕΩΝ. Jupiter seminudus sedens, d. Victoriolam, s. hastam, in area ΦΙ.ΔΟ. <i>Vid. Mus. Hunter. tab. lvi. fig. 18.</i></p>
2	Æ	E+		<p>ΑΡΣΑΚΟΥ. Mulier velata et turrata sellæ insidens, d. spicas, intra sedilis fulcra aquila expansis alis, in imo fluvius emergens.</p> <p>ΤΑΡΣΕΩΝ. Jupiter seminudus sedens, d. Victoriolam, s. hastam, in area .ΕΝ.Ν.ΟC. <i>Conf. Pellerin, pl. lxxiv. fig. 34.</i> Cr.</p>
3	Æ	F+		<p>ΑΔΡΙΑΝΗC. ΤΑΡΣΕΩΝ. Caput Herculis barbatum, corona populea cinctum, prominente retro clava.</p> <p>ΜΗΤΡΟΠΟΛΕΩC. Perseus nudus stans, d. parvam figuram nudam, s. harpam, ad pedes incertum quid, in area ΒΟΗΘΟΥ. <i>Vid. tab. x. fig. 18. De Cultu Persei apud Tarsenses vide Eckhel, Num. Vet. Anec. p. 80.</i> Cr.</p>
4	Æ	E+		<p>Caput muliebri velatum et turratum.</p> <p>ΤΑΡΣΕΩΝ. ΜΗΤΡΟΠΟΛΕΩC. Pyramis ornata, cui insculptus quadrupes, cujus tergo insistit vir, supra pyramidem aquila expansis alis. <i>Conf. Pellerin, pl. lxxiv. fig. 37.</i> Cr.</p>
5	Æ	E-		<p>Alius, sed in antica signum incusum, caput Solis radiatum referens, et in aversa duo monogrammata incerta, omitta voce ΜΗΤΡΟΠΟΛΕΩC.</p>
6	Æ	D+		<p>Caput muliebri velatum et turratum.</p> <p>ΜΗΤΡΟΠΟΛΕΩC. ΤΑΡΣΕΩΝ. Quadrupes, cujus tergo insistit vir capite tutulato, d. elata, s. bipennem et pateram. <i>Vid. Mus. Hunter. tab. lvi. fig. 21.</i></p>
				ZEPHYRIUM.
1	Æ			<p>Caput muliebri turratum.</p> <p>ΞΕΦΥΡΙΩΤΩΝ. Pallas galeata clypeis insidens, d. Victoriolam, in area ΤΑ. <i>Vid. tab. x. fig. 19.</i> Cr.</p>

Met.	Magn.	Pond.	
			<b>REGES CILICIAE.</b>
			<b>TARCONDIMOTUS I.</b>
1	Æ	E+	Caput regis imberbe diadematum, in imo signum incusum, anchoram referens. ΒΑΣΙΛΕΩΣ . ΤΑΡΚΟΝΔΙΜΟΤΟΥ. Jupiter seminudus sedens, d. Victoriolam, s. hastam, infra Α . ΑΝΤΩΝΙΟΥ. <i>Vid. tab. x. fig. 20. Maffei Ant. Gal. p. 14. et ejusdem auctoris, Veron. Illust. part. III. p. 235.</i>
			<b>PHILOPTOR I. VEL II.</b>
1	Æ	E+	Caput muliebre velatum et turritum. ΒΑΣΙΛΕΩΣ . ΦΙΛΟΠΑΤΟΡΟΣ. Pallas galeata stans, d. Victoriolam, s. clypeum humi attinet, in area pentagonon. <i>Vid. tab. x. fig. 21. et conf. Haym. Thes. Brit. tom. I. tab. xiv. fig. 3.</i>
			<b>LYDIA.</b>
			<b>APOLLONIDEA.</b>
1	Æ	F-	ΘΕΟΝ . ΚΥΝΚΛΗΤΟΝ. Protome Senatus. ΑΠΟΛΛΩΝΙΔΕΩΝ. Aquila alis expansis stans. <i>Vid. tab. x. fig. 22.</i>
			<b>APOLLONOSHIERON.</b>
1	Æ	D+	Protome Palladis galeata. ΑΠΟΛΛΩΝΙΕΡΙΤΩΝ. Jupiter stans, d. aquilam, s. hastam. <i>Vid. Pellerin, pl. lx. fig. 7.</i> Cr.

	Met.	Magn.	Poud.	
				<b>A T T A L I A.</b>
1	Æ	C		Caput Herculis barbatum. ΑΤΤΑΛΕΑΤ. Leo gradiens. <i>Vid. tab. x. fig. 23.</i> Cr.
				<b>B A G Æ.</b>
1	Æ	E+		ΔΗΜΟC. Caput juvenile laureatum. ΚΑΙCΑΡΕΩΝ. ΒΑΓΗΝΩΝ. Bacchus nudus stans, d. diotam, s. thyrsus, ad pedes panthera. <i>Vid. tab. x. fig. 24.</i> Cr.
				<b>B L A U N D O S.</b>
1	Æ	D+		Caput Jovis barbatum et laureatum. ΒΛΑΥΝΔΕΩΝ. Mercurius stans, d. pateram, s. caduceum, in area mon. [206]. <i>Vid. Pellerin, pl. xliii. fig. 28.</i> Cr.
				<b>C I L B I A N I N I C Æ E N S E S.</b>
1	Æ	E+		ΝΕΙΚΕΑ. Caput muliebre turritum. ΚΙΛΒΙΑΝΩΝ. Bacchus nudus stans, d. diotam, s. thyrsus, ad pedes panthera. <i>Vid. tab. x. fig. 25.</i> Cr.
				<b>D I O S H I E R O N.</b>
1	Æ	D+		ΔΗΜΟC. Caput barbatum et laureatum. ΔΙΟCΙCΠΕΙΤΩΝ. Æsculapius ex adverso stans, d. baculum, cui serpens involutus. <i>Vid. Pellerin, pl. lxi. fig. 15.</i> Cr.
				<b>G O R D U S J U L I A.</b>
1	Æ	D		ΙΟΥΛΙΑ. ΓΟΡΔΟC. Caput muliebre turritum. ΙΟΥΛ. ΓΟΡΔΗΝΩΝ. Diana Ephesia. <i>Vid. tab. xi. fig. 1.</i> Cr.

Met.	Magn.	Pond.	
<b>HERMOCAPELIA.</b>			
1	Æ	D+	ΙΕΡΑ . CYNΚΛΗΤΟC. Caput Senatus. ΘΕΑ . ΡΩ . ΕΡΜΟΚΑΠΗΛΙΤ. Caput muliebre, impositis capiti binis turribus. <i>Vid. Pellerin, pl. lxi. fig. 16.</i> Cr.
2	Æ	D	Alius, sed in area aversæ mon. [207].
<b>HIEROCÆSAREA.</b>			
1	Æ	D+	ΙΕΡΑ . CYNΚΛΗΤΟC. Caput Senatus. ΙΕΡΟΚΑΙCΑΡΕΩΝ. Diana stans, d. collo cervi imponit, s. arcum tenet. <i>Vid. tab. xi. fig. 2.</i> Cr.
<b>HYRCANIA.</b>			
1	Æ	D	ΥΡΚΑΝΙC. Caput muliebre turritum. ΥΡΚΑΝΩΝ. Fortuna stans, d. gubernaculum navis, s. cornucopiæ. <i>Vid. Pellerin, pl. lxiv. fig. 64.</i> Cr.
<b>MÆONIA.</b>			
1	Æ	F-	ΖΕΥC . ΟΛΥΜΠΙΟC. Caput Jovis barbatum et diade- matum. ΕΠΙ . ΔΙΟΔΩΡΟΥ . ΜΑΙΟΝΩΝ. Figura muliebris ga- leata armis insidens, d. Victoriolam, s. parazonium. <i>Vid. Pellerin, pl. lxii. fig. 32.</i> Cr.
2	Æ	D-	Caput Bacchi imberbe, hedera coronatum. ΜΑΙΟΝΩΝ. Botrus. <i>Vid. tab. xi. fig. 3.</i>
<b>MAGNESIA.</b>			
1	Æ	E+	Caput Herculis barbatum et laureatum. ΜΑΓΝΗΤΩΝ . ΣΙΠΥΛΟΥ. Pallas galeata stans, d. Vic- toriolam, s. clypeum humi attinet, in area mon. [208]. <i>Vid. Pellerin, pl. lxii. fig. 30.</i> Cr.
2	Æ	E+	ΜΑΓΝΗCΙΑ. Protome muliebris turrita. ΜΑΓΝΗΤΩΝ . CΙΠΥ. Taurus gibbosus stans. <i>Vid.</i> <i>ibid. pl. lxii. fig. 28.</i> Cr.
3	Æ	D+	CΙΠΥΛΟC. Caput nudum modice barbatum. ΜΑΓΝΗΤΩΝ. Fortuna stans, d. pateram, s. cornu- copiæ. <i>Vid. tab. xi. fig. 4.</i>

	Met.	Magn.	Pond.	
4	Æ	D+		<p>ΣΠΥΛΟΣ. Caput nudum barbatum.  ΜΑΓΝΗΤΩΝ. Æsculapius ex adverso stans, d. baculum,  cui serpens involutus. <i>Vid. Mus. Hunter. tab. xxxv.</i>  <i>fig. 15.</i></p>
5	Æ	D+		<p>ΙΕΡΟΣ. ΔΗΜΟΣ. Caput imberbe juvenile.  ΜΑΓΝΗΤΩΝ. Typus idem. <i>Vid. tab. xi. fig. 5.</i></p>
N A C R A S A.				
1	Æ	E		<p>ΘΕΟΝ. ΣΥΝΚΛΗΤΟΝ. Caput Senatus juvenile.  ΝΑΚΡΑΣΙΤΩΝ. Diana Ephesia stans inter duos cervos.  <i>Vid. Pellerin, pl. lxii. fig. 39.</i> Cr.</p>
P H I L A D E L P H I A.				
1	Æ	F-		<p>ΔΗΜΟΣ. Caput imberbe diadematum.  ΦΛ. ΦΙΛΑΔΕΛΦΕΩΝ. ΝΕΩΚΟΡΩΝ. Diana gradiens,  s. arcum, ad pedes canis currens. <i>Vid. tab. xi.</i>  <i>fig. 6.</i> Cr.</p>
2	Æ	D+		<p>Caput Dianæ, prominente retro arcu et pharetra.  ΦΙΛΑΔΕΛΦΕΩΝ. ΕΡΜΙΠΠΙΟΣ. ΑΡΧΙΕΡΕΥΣ. Apollo  Musagetes stolatus stans, d. plectrum, s. lyram. <i>Vid.</i>  <i>Pellerin, pl. lxiv. fig. 76.</i> Cr.</p>
3	Æ	D		<p>Caput Jovis barbatum et diadematum.  ΦΙΛΑΔΕΛΦΕΩΝ. Lyra, superne mon. [209], omnia  intra coronam lauream. <i>Vid. ibid. pl. lxiv. fig. 74.</i> Cr.</p>
4	Æ	D-		<p>Scutum.  ΦΙΛΑΔΕΛΦΕΩΝ. Fulmen, superne mon. [210], omnia  intra coronam lauream. <i>Vid. ibid. pl. lxiv. fig. 77.</i> Cr.</p>
5	Æ	D		<p>ΦΙΛΑΔΕΛΦΕΩΝ. Caput Dianæ, prominente retro pha-  retra.  ΦΙΛΑΔΕΛΦΕΩΝ. Apollo nudus stans, capite radiato,  utraque manu arcum, veluti sagittam emissurus. <i>Vid.</i>  <i>tab. xi. fig. 7.</i> Cr.</p>
S Æ T T E N I.				
1	Æ	F		<p>ΙΕΡΑ. ΣΥΝΚΛΗΤΟΣ. Caput Senatus juvenile.  ΣΑΙΤΤΗΝΩΝ. Pallas galeata stans, d. incertum quid,  forsan noctuam, s. hastam cum clypeo. <i>Vid. tab. xi.</i>  <i>fig. 9.</i></p>

	Met.	Magn.	Pond.	
				SARDES.
1	Æ	F	194 <sup>8</sup>	Cista semiaperta ex qua serpens provolvitur, omnia intra coronam ex hedera et corymbis contextam. ΣΑΡ. Duo serpentes implicatis caudis exsurgentes pharetram complectuntur, ex qua superne prominet arcus, in area a d. incertum quid. <i>Vid. Pellerin, pl. lxiii. fig. 47.</i>
2	Æ	F+		ΙΕΡΑ. CYNΚΛΗΤΟC. Caput Senatus juvenile. CΑΡΔΙΑΝΩΝ. Ceres velata stans, d. spicas et papaver, s. hastam. <i>Vid. tab. xi. fig. 10.</i> Cr.
3	Æ	F		ΙΕΥC. ΔΥΔΙΟC. Caput Jovis barbatus et diadematum. ΘΕΑ. ΡΩΜΗ. Roma galeata armis insidens, d. Victoriolam, s. parazonium. <i>Vid. tab. xi. fig. 11.</i> <i>Hunc numum signatum apud Sardianos conjicit Vir cel. Jos. Eckhel. Vid. Doct. Num. Vet. vol. III. p. 112.</i> Cr.
4	Æ	E+		CΑΡΔΙC. Caput muliebre velatum et turritum. CΑΡΔΙΑΝΩΝ. Β. ΝΕΩΚΟΡΩΝ. Diana Ephesia sedens inter spicam et papaver. <i>Vid. Mus. Hunter. tab. xlvii. fig. 17.</i>
5	Æ	D+		Alius similis, sed minoris formæ. Cr.
6	Æ	D		Caput Herculis imberbe, laureatum. ΣΑΡΔΙΑΝΩΝ. Figura nuda stans, d. extensa avem, s. demissa ramum, in area mon. [211], omnia intra coronam lauream. <i>Vid. ibid. tab. xlvii. fig. 15.</i> Cr.
7	Æ	D-		Caput Apollinis laureatum. ΣΑΡΔΙΑΝΩΝ. Clava, superne mon. [212], omnia intra coronam populeam. <i>Vid. ibid. tab. xlvii. fig. 19.</i> Cr.
				THYATIRA.
1	Æ	D+		Protome Palladis galeata, cum ægide et hasta. ΘΥΑΤΕΙΡΗΝΩΝ. Fortuna stans, d. gubernaculum navis, s. cornucopiæ. <i>Vid. tab. xi. fig. 8.</i> Cr.
2	Æ	D-		Caput Apollinis laureatum. ΘΥΑΤΕΙΡΗΝΩΝ. Bipennis. <i>Vid. Mus. Hunter. tab. lx. fig. 13.</i>

	Met.	Magn.	Pond.	
T R A L L E S.				
1	Æ	F+	185 $\frac{3}{16}$	Cista semiaperta ex qua serpens provolvitur, omnia intra coronam ex hedera et corymbis contextam. ΤΡΑΛ. Duo serpentes implicatis caudis exsurgentes pharetram complectuntur, ex qua superne prominet arcus, in area a d. fulmen. <i>Vid. Pellerin, pl. lxiii. figg. 54, 55, 56. et Mus. Hunter. tab. lx. fig. 19. Cr.</i>
2	Æ	F+	187	Alius, sed in aversa superne ΠΡΥΤ. in area a d. cornucopiæ.
3	Æ	F-	185 $\frac{1}{16}$	Alius, sed in aversa superne Ε. ΠΤΟΛ. in area a d. figura militaris d. signum, s. incertum quid.
4	Æ	E+		ΙΕΡΟΣ. ΔΗΜΟΣ. Caput nudum juvenile. ΤΡΑΛΛΙΑΝΩΝ. Fortuna stans, d. navis gubernaculum, s. cornucopiæ. <i>Vid. tab. xi. fig. 12. Cr.</i>
P H R Y G I A.				
A C M O N I A.				
1	Æ	E+		Caput Palladis galeatum. ΑΚΜΟΝ. ΤΙΜΟΘΕ. ΜΗΤΡΟ. . . Aquila volans, infra fulmen, hinc inde stella. <i>Vid. tab. xi. fig. 13.</i>
Æ Z A N I S.				
1	Æ	D		ΔΗΜΟC. Caput barbatur et diadematum. ΑΙΖΑΝΕΙΤΩΝ. Hygia stans serpentem ex patera pascit. <i>Vid. tab. xi. fig. 14. Cr.</i>
A M O R I U M.				
1	Æ	D		Protome Palladis galeata. ΑΜΟΡΙΑΝΩΝ. Duæ dexteræ junctæ. <i>Vid. tab. xi. fig. 15. Cr.</i>



Met.	Magn.	Pond.	
<b>A P A M E A.</b>			
1	Æ	E+	193 Cista semiaperta ex qua serpens provolvitur, omnia intra coronam ex hedera et corymbis contextam. ΑΠΑ. Duo serpentes implicatis caudis exsurgentes pharetram complectuntur, ex qua superne prominet arcus, supra ΜΥΙΣΚΟΥ. <i>Vid. Pellerin, pl. xliii. fig. 15.</i>
2	Æ	E+	Protome Palladis galeata. ΑΠΑΜΕΩΝ. ΦΑΙΝΙΠΠ . . . . . Aquila volans, superne stella, infra flexus Mæandri, hinc inde pileus Dioscurorum astro insignitus. <i>Vid. Gessner. Num. Ant. Pop. et Urb. tab. x. figg. 32—36.</i>
3	Æ	E	Alius, sed in aversa ΑΠΑΜΕΩΝ. ΦΙΛΟΚΡΑΤΟ. ΑΡΙΣΤΩ. Cr.
4	Æ	E+	Caput Jovis barbatum et laureatum. ΑΠΑΜΕΩΝ. ΗΡΑΚΛ. . . Diana Ephesia ex adverso stans. <i>Vid. Pellerin, pl. xliii. fig. 17.</i>
5	Æ	E	Alius, sed in aversa ΑΠΑΜΕΩΝ. ΑΝΔΡΟΝ. ΑΛΚΙΟ.
<b>A T T U D A.</b>			
1	Æ	E	ΑΤΤΟΥΔΑ. Caput muliebre turritum. ΔΙΑ. ΦΛΑΒΙΑΣ. ΙΕΡΙΑΣ. Diana Ephesia ex adverso stans. <i>Vid. Haym. Thes. Brit. tom. II. tab. xi. fig. 2. Cr.</i>
<b>C A D I.</b>			
1	Æ	G—	ΙΕΡΟΣ. ΔΗΜΟΣ. Caput imberbe diadematum. ΕΠΙ. ΑΥΡ. ΑΝΤΙΠΑΤΡΟΥ. Fluvius decumbens, d. arundinem, s. cornucopiæ, et simul urnæ innixa, infra ΕΡΜΟΣ. ΚΑΔΟΗΝΩΝ. <i>Vid. tab. xi. fig. 16. Cr.</i>
<b>C I B Y R A.</b>			
1	Æ	G	192 $\frac{1}{10}$ Caput imberbe juvenile galeatum. ΚΙΒΥΡΑΤΩΝ. Eques galeatus et paludatus, citato cursu, d. hastam, infra ΑΚΕΔ. Ο. ΔΙ. retro apsis. <i>Vid. tab. xi. fig. 17. Cr.</i>
2	Æ	D	46 $\frac{2}{10}$ Caput idem. ΚΙΒΥΡΑΤΩΝ. Eques galeatus et paludatus, citato cursu, d. hastam. <i>Vid. Pellerin, pl. xlv. fig. 46. Cr.</i>

	Mct.	Magn.	Pond.	
				<b>CIDRAMA.</b>
1	Æ	H-		<p>ΙΕΡΑ . CYNΚΛΗΤΟC. Caput Senatus juvenile, diadematum.</p> <p>ΚΙΔΡΑΜΗΝΩΝ. Jupiter seminudus sedens, d. pateram, s. hastam. <i>Vid. tab. xi. fig. 19.</i></p>
				<b>COTIÆUM.</b>
1	Æ	F+		<p>ΔΗΜΟC . ΚΟΤΙΑΕΩΝ. Caput juvenile diadematum.</p> <p>ΕΠΙ . Π . ΑΙΛ . ΔΗΜΗΤΡΙΑΝΟΥ . ΙΠΠΙ . ΑΡΧ . ΚΟΤΙΑΕΩΝ. Sol adversus in quadrigis. <i>Vid. Pellerin, pl. xlv. fig. 49.</i> Cr.</p>
				<b>EUCARPIA.</b>
1	Æ	D		<p>ΕΥΚΑΡΠΕΩΝ. Caput Mercurii nudum, prominente retro caduceo.</p> <p>ΕΠΙ . Γ . ΚΛ . ΦΛΑΚΚΟΥ. Luna crescens cum duobus astris, inferne caput bovis adversum. <i>Vid. Pellerin, pl. xlv. fig. 37.</i> Cr.</p>
				<b>HIERAPOLIS.</b>
1	Æ	E+		<p>ΓΕΡΟΥCΙΑ. Caput imberbe laureatum.</p> <p>ΙΕΡΑΠΟΛΕΙΤΩΝ. Amazon equo vecta, d. bipennem. <i>Vid. Haym. Thes. Brit. tom. II. tab. xiv. fig. 6.</i> Cr.</p>
2	Æ	D-		<p>Caput Solis radiatum.</p> <p>ΙΕΡΑΠΟΛΕΙΤΩΝ. Luna crescens cum duobus astris, inferne caput bovis adversum. <i>Vid. tab. xi. fig. 18.</i></p>
				<b>LAODICEA.</b>
1	Æ	D		<p>ΕΠΙ . ΑΠΟΚΡΑ. Caput Jovis barbatus.</p> <p>ΛΑΟΔΙΚΕΩΝ . ΦΟΡ. Bacchus stolatus stans, d. diotam, s. thyrsus. <i>Vid. Pellerin, pl. xlvi. fig. 63.</i> Cr.</p>

Met.	Magn.	Pond.	
SALA.			
1	Æ	D+	<p>ΚΑΛΗΝΩΝ. Protome Palladis galeata.  ΕΠΙ. Γ. ΟΥΑΛ. ΑΝΔΡΟΝΕΙΚΟΥ. Cybele sedens, d.  pateram, s. tympano innixa. <i>Vid. Pellerin, pl. xlvi.</i>  <i>fig. 68.</i> Cr.</p>
SYNAOS.			
1	Æ	E+	<p>ΙΕΡΑ. CYNΚΛΗΤΟΣ. Caput Senatus juvenile.  CYNΑΕΙΤΩΝ. Duæ Nemeses stantes, sese adspicientes,  et dextram ad os adponentes. <i>Vid. tab. xi. fig. 20.</i> Cr.</p>
SYNNADA.			
1	Æ	F	<p>ΘΕΑ. ΡΩΜΗ. Caput Romæ galeatum.  CYNNAΔΕΩΝ. Dexteræ duæ junctæ. <i>Vid. tab. xi.</i>  <i>fig. 21.</i></p>
2	Æ	E—	<p>Caput muliebri turritum.  CYNNAΔΕΩΝ. Pallas galeata stans, d. incertum quid,  forsan Victoriolam, s. hastam, ad pedes clypeus. <i>Vid.</i>  <i>Pellerin, pl. xlvii. fig. 76.</i></p>
GALATIA.			
AMYNTAS REX.			
1	Æ	E	<p>Caput Herculis barbatus, prominente retro clava.  ΒΑΣΙΛΕΩΣ. ΑΜΥΝΤΟΥ. Leo stans. <i>Vid. Pellerin,</i>  <i>Médailles de Rois, pl. xix. fig. 5.</i></p>
REGES CAPPADOCIÆ.			
ARIARATHES IX.			
1	Æ	E—	<p>68<sup>b</sup> Caput regis juvenile diadematum.  ΒΑΣΙΛΕΩΣ. ΑΡΙΑΡΑΘΟΥ. ΕΠΙΦΑΝΟΥΣ. Pallas ga-  leata stans, d. Victoriolam, s. hastam cum clypeo,  infra E, in area T. <i>Vid. Pellerin, Médailles de Rois,</i>  <i>pl. xx. fig. 2.</i> Cr.</p>

	Met.	Magn.	Pond.	
2	Æ	E—	66 $\frac{6}{10}$	Caput regis imberbe diadematum. ΒΑΣΙΛΕΩΣ . ΑΡΙΑΡΑΘΟΥ . ΕΥΣΕΒΟΥΣ. Typus idem, infra ΓΓ, in area mon. [213]. Cr.
5	Æ	E—	64 $\frac{8}{10}$	Caput idem. ΒΑΣΙΛΕΩΣ . ΑΡΙΑΡΑΘΟΥ . ΕΥΣΕΒΟΥΣ. Typus idem, infra ΓΔ, in area A, et mon. [214, 215]. <i>Vid. Haverkamp, Algemeene Histori, &amp;c. tom. III. tab. ix. fig. 8.</i> Cr.
ARIOBARZANES I.				
1	Æ	D+	59 $\frac{6}{10}$	Caput regis imberbe diadematum. ΒΑΣΙΛΕΩΣ . ΑΡΙΟΒΑΡΖΑΝΟΥ . ΦΙΛΟΡΩΜΑΙΟΥ. Pallas galeata stans, d. Victoriolam, s. hastam cum clypeo, in area mon. [166]. <i>Vid. Haverkamp, Algemeene Histori, &amp;c. tom. III. tab. xi. et Pellerin, Médailles de Rois, tab. xx. fig. 4.</i>
2	Æ	D+	63 $\frac{8}{10}$	Caput idem. ΒΑΣΙΛΕΩΣ . ΑΡΙΟΒΑΡΖΑΝΟΥ . ΦΙΛΟΡΩΜΑΙΟΥ. Typus idem, infra ΓΓ, in area hinc mon. [178], inde M. Cr.
ARIOBARZANES II.				
1	Æ	D+	43 $\frac{6}{10}$	Caput regis imberbe diadematum. ΒΑΣΙΛΕΩΣ . ΑΡΙΟΒΑΡΖΑΝΟΥ . ΦΙΛΟΠΑΤΟΡΟΣ. Pallas galeata stans, d. Victoriolam, s. hastam cum clypeo, infra Z. <i>Vid. Haverkamp, Algemeene Histori, &amp;c. tom. III. tab. xii. figg. 1, 2.</i>
ARMENIA.				
MITHRADATES REX.				
1	Æ	D+		Caput regis juvenile, tiara conica diademata tectum, et ad ipsum collum demissa. ΒΑΣΙΛΕΩΣ . ΜΙΘΡΑΔΑΤΟΥ . ΚΑΛΛΙΝΙΚΟΥ. Pallas galeata stans, d. pateram, s. hastam cum clypeo. <i>Vid. tab. xiii. fig. 19.</i> Cr.

Met.	Magn.	Pond.	
<b>REGES SYRIÆ.</b>			
<b>SELEUCUS I. (NICATOR).</b>			
1	Æ	F	262 Caput Herculis imberbe, leonis exuviis tectum. ΒΑΣΙΛΕΩΣ . ΣΕΛΕΥΚΟΥ. Jupiter seminudus sedens, d. aquilam, s. hastam, intra sellam Κ, in area mon. [216] corona laurea inclusum. <i>Vid. Duane's Coins of the Seleucida, tab. i. fig. 8.</i>
2	Æ	F+	254 <sup>8</sup> / <sub>10</sub> Caput idem. ΒΑΣΙΛΕΩΣ . ΣΕΛΕΥΚΟΥ. Jupiter seminudus sedens, d. Victoriolam, s. hastam, in area mon. [217]. <i>Vid. ibid. tab. i. fig. 4.</i> Cr.
3	Æ	D	51 <sup>2</sup> / <sub>10</sub> Caput idem. ΒΑΣΙΛΕΩΣ . ΣΕΛΕΥΚΟΥ. Jupiter seminudus sedens, d. aquilam, s. hastam, intra sellam ΑΡΧ, in area Π. <i>Vid. tab. xi. fig. 22.</i> Cr.
4	Æ	E	Elephas cum duplici tauri cornu stans. ΒΑΣΙΛΕΩΣ . ΣΕΛΕΥΚΟΥ. Caput equi, duplici tauri cornu munitum, inferne anchora. <i>Vid. Haverkamp, Algemeene Histori, &amp;c. tom. III. tab. xx. fig. 11.</i> Cr.
5	Æ	D+	Caput juvenile alatum. ΒΑΣΙΛΕΩΣ . ΣΕΛΕΥΚΟΥ. Bos cornupeta, infra Ζ. <i>Vid. Duane's Coins of the Seleucida, tab. ii. fig. 6.</i> Cr.
6	Æ	E	Caput Apollinis laureatum, prominente retro arcu et pha- retra. ΒΑΣΙΛΕΩΣ . ΣΕΛΕΥΚΟΥ. Bos cornupeta, in area mon. [218]. <i>Conf. Haverkamp, Algemeene Histori, &amp;c. tom. III. tab. xxi. fig. 3.</i> Cr.
7	Æ	E	Caput Apollinis laureatum. ΒΑΣΙΛΕΩΣ . ΣΕΛΕΥΚΟΥ. Pallas galeata stans, d. fulmen intentat, s. clypeum præterdit, pendentibus ex utroque brachio alis. <i>Vid. Duane's Coins of the Seleucida, tab. i. fig. 11.</i> Cr.
8	Æ	D+	Caput Palladis galeatum. ΒΑΣΙΛΕΩΣ . ΣΕΛΕΥΚΟΥ. Victoria stans d. extenta coronam, s. palmæ ramum, in area anchora. <i>Vid. ibid. tab. ii. fig. 4.</i> Cr.

	Met.	Magn.	Pond.	
9	Æ	E-		Caput Apollinis laureatum. ΒΑΣΙΛΕΩΣ . ΣΕΛΕΥΚΟΥ. Tripus, in area a s. E. <i>Vid. ibid. tab. i. fig. 2.</i>
ANTIOCHUS I. (SOTER).				
1	Æ	F+	259	Caput regis imberbe diadematum. ΒΑΣΙΛΕΩΣ . ANTIΟΧΟΥ. Apollo nudus cortinae insidens, d. sagittam, s. arcum, in area a s. mon. [219], a d. mon. [220]. <i>Vid. Duane's Coins of the Seleucidæ, tab. ii. fig. 16.</i> Cr.
2	Æ	D+		Scutum, in cujus medio anchora. ΒΑΣΙΛΕΩΣ . ANTIΟΧΟΥ. Elephas cum duplici tauri cornu gradiens, superne mon. [221] et clava, inferne maxilla. <i>Vid. ibid. tab. iii. fig. 3.</i> Cr.
3	Æ	D+		Alius, sed in aversa signum incusum anchoram referens. Cr.
4	Æ	C+		Scutum, in cujus medio anchora. BA . AN. Elephas cum duplici tauri cornu gradiens. <i>Vid. tab. xi. fig. 23.</i> Cr.
5	Æ	E		Caput Apollinis laureatum. ΒΑΣΙΛΕΩΣ . ANTIΟΧΟΥ. Elephas cum insidente rectore gradiens, retro tripus. <i>Vid. Frölich, Annal. Reg. Syriae, tab. iv. fig. 17.</i>
6	Æ	E-		Alius, sed in aversa duo signa incusa, anchoram et caput equi referentia.
7	Æ	E-		Caput Jovis barbatum et laureatum. ΒΑΣΙΛΕΩΣ . ANTIΟΧΟΥ. Fulmen, superne clava et mon. [221], inferne maxilla. <i>Vid. Duane's Coins of the Seleucidæ, tab. iii. fig. 5.</i> Cr.
8	Æ	E		Alius, sed in aversa signum incusum anchoram referens.
9	Æ	E-		Caput Apollinis laureatum. ΒΑΣΙΛΕΩΣ . ANTIΟΧΟΥ. Tripus, in area a s. arcus, a d. clava et mon. [221]. <i>Vid. Haverkamp, Allgemeine Histori, &amp;c. tom. III. tab. xxiv. fig. 9.</i>
10	Æ	E-		Alius, sed in aversa signum incusum detritum.
11	Æ	D+		Caput Apollinis laureatum. ΒΑΣΙΛΕΩΣ . ANTIΟΧΟΥ. Tripus, in area a s. ΔΗ. <i>Vid. Duane's Coins of the Seleucidæ, tab. iii. fig. 7.</i>
12	Æ	D+		Alius, sed in aversa inferne anchora, in area a s. mon. [88], a d. mon. [222].
13	Æ	D+		Alius, sed in aversa inferne anchora, in area a s. mon. [223].

	Met.	Magn.	Pond.	
14	Æ	D—		Caput regis imberbe diadematum. ΒΑΣΙΛΕΩΣ . ANTIOXOY. Apollo nudus cortinæ insidens, d. sagittam, s. arcum, in area a s. mon. [223]. <i>Vid. ibid. tab. iii. fig. 12.</i>
15	Æ	D		Alius, sed in area aversæ a s. mon. [224]. Cr.
16	Æ	C+		Caput Apollinis laureatum. ΒΑΣΙΛΕΩΣ . ANTIOXOY. Apollo nudus cortinæ insidens, d. sagittam, s. arcum, in area a s. E. <i>Vid. ibid. tab. iii. fig. 15.</i>
17	Æ	D—		Caput muliebre velatum. ΒΑΣΙΛΕΩΣ . ANTIOXOY. Caput elephantis, retro tripus, infra K. <i>Vid. Haverkamp, Algemeene Histori &amp;c. tom. III. tab. xxvi. fig. 11.</i> ( <i>Numus cum ora dentata.</i> )
18	Æ	D		Caput idem. ΒΑΣΙΛΕΩΣ . ANTIOXOY. Caput elephantis, retro prora navis, in area Δ. ( <i>Numus cum ora dentata.</i> )
ANTIOCHUS II. ( <i>Deus.</i> )				
1	Æ	G—	260 <sup>g</sup>	Caput regis imberbe, alatum, diadematum. ΒΑΣΙΛΕΩΣ . ANTIOXOY. Apollo nudus cortinæ insidens, d. sagittam, s. arcum, inferne equus pascens, in area a s. mon. [225 et 226]. <i>Vid. Duane's Coins of the Seleucidæ, tab. iii. fig. 16.</i> Cr.
SELEUCUS II. ( <i>Callinicus, Pogon.</i> )				
1	Æ	E+		Caput Apollinis laureatum, retro mon. [92]. ΒΑΣΙΛΕΩΣ . ΣΕΛΕΥΚΟY. Apollo nudus stans, d. sagittam, s. tripodi innixa, in area A. <i>Vid. Duane's Coins of the Seleucidæ, tab. ii. fig. 5.</i> ( <i>Numus cum ora dentata.</i> )
2	Æ	E+		Alius, sed post caput Apollinis mon. [82], et in area aversæ mon. [227]. Cr. ( <i>Numus cum ora dentata.</i> )

	Met.	Magn.	Pond.	
SELEUCUS III. ( <i>Ceraunus.</i> )				
1	Æ	F+	263 <sup>3</sup> / <sub>10</sub>	Caput regis imberbe, diadematum, capillis crispis. ΒΑΣΙΛΕΩΣ . ΣΕΛΕΥΚΟΥ. Apollo cortinæ insidens, d. sagittam, s. arcum, infra mon. [228], in area a s. cornucopiæ et acrostolium. <i>Vid. Duane's Coins of the Seleucida, tab. iv. fig. 6.</i> Cr.
2	Æ	F+	261	Alius, sed in aversa infra mon. [228], in area a s. corona et palmæ ramus. <i>Vid. ibid. tab. iv. fig. 4.</i> Cr.
3	Æ	D+	57 <sup>5</sup> / <sub>16</sub>	Caput idem. ΒΑΣΙΛΕΩΣ . ΣΕΛΕΥΚΟΥ. Typus idem, in area ΔΙ. <i>Vid. tab. xi. fig. 24.</i>
4	Æ	D—		Caput Dianæ, prominente retro arcu et pharetra. ΒΑΣΙΛΕΩΣ . ΣΕΛΕΥΚΟΥ. Apollo nudus cortinæ insidens, d. sagittam, s. arcum, in area Λ, inferne M. <i>Vid. Haverkamp, Allgemeine Histori &amp;c. tom. III. tab. xxviii. figg. 6, 7.</i>
5	Æ	C+		Alius, sed in area aversæ E . Λ.
6	Æ	D+		Caput regis imberbe, diadematum. ΒΑΣΙΛΕΩΣ . ΣΕΛΕΥΚΟΥ. Equus liber gradiens, superne duo astra, inter crura equi ⊕. <i>Vid. Pellerin, Rois, pl. viii. fig. 7.</i> Cr.
ANTIOCHUS III. ( <i>Magnus.</i> )				
1	Æ	G—	263 <sup>5</sup> / <sub>16</sub>	Caput regis puerile, diadematum. ΒΑΣΙΛΕΩΣ . ANTIOΧΟΥ. Apollo nudus cortinæ insidens, d. sagittam, s. arcum, in area a s. tripus, infra mon. [98]. <i>Vid. Duane's Coins of the Seleucida, tab. ix. fig. 9.</i> Cr.
2	Æ	F+	263	Alius, sed in area aversæ tripus, inferne B. Cr.
3	Æ	F+	262 <sup>2</sup> / <sub>10</sub>	Caput regis imberbe, diadematum. ΒΑΣΙΛΕΩΣ . ANTIOΧΟΥ. Apollo nudus cortinæ insidens, d. sagittam, s. arcum. <i>Vid. ibid. tab. v. fig. 11.</i>
4	Æ	F+	263 <sup>7</sup> / <sub>16</sub>	Alius, sed in area aversæ a s. mon. [229], a d. ΔΙ. Cr.
5	Æ	F+	272	Alius, sed in area aversæ a s. Ω . Ρ. Cr.
6	Æ	F+	263	Alius, sed in area aversæ a s. mon. [230]. Cr.
7	Æ	F+	258	Alius, sed in imo aversæ mon. [231]. Cr.



	Met.	Magn	Pond	
8	Æ	D+	65 <sup>3</sup> <sub>in</sub>	Caput regis imberbe, diadematum. ΒΑΣΙΛΕΩΣ . ANTIΟΧΟΥ. Apollo nudus cortinæ in- sidens, d. sagittam, s. arcum, in area a s. mon. [230]. <i>Vid. ibid. tab. vi. fig. 18.</i> Cr.
9	Æ	F-		Caput regis imberbe, laureatum. ΒΑΣΙΛΕΩΣ . ANTIΟΧΟΥ. Typus idem, in area a s. mon. [232] et I. <i>Vid. Haverkamp, Algemeene His- tori &amp;c. tom. III. tab. xxx. fig. 3.</i> Cr.
10	Æ	D		Caput regis imberbe diadematum. ΒΑΣΙΛΕΩΣ . ANTIΟΧΟΥ. Palma. <i>Vid. Pellerin, Rois, tab. viii. fig. 4.</i> Cr.
SELEUCUS IV. ( <i>Philopator.</i> )				
1	Æ	E-		Caput Bacchi imberbe, hedera coronatum, prominente retro thyrso, pone mon. [82]. ΒΑΣΙΛΕΩΣ . ΣΕΛΕΥΚΟΥ. Prora navis, supra ΑΠ. <i>Vid. tab. xi. fig. 25.</i> Cr. ( <i>Numus cum ora dentata.</i> )
2	Æ	D		Caput muliebri, retro mon. incertum. ΒΑΣΙΛΕΩΣ . ΣΕΛΕΥΚΟΥ. Diana stans, s. hastam, ad pedes incertum quid. <i>Vid. Duane's Coins of the Seleucidae, tab. i. fig. 3.</i> ( <i>Numus cum ora dentata.</i> )
ANTIOCHUS IV. ( <i>Deus, Epiphancs, Nicephorus.</i> )				
1	Æ	F+	263	Caput regis imberbe, diadematum. ΒΑΣΙΛΕΩΣ . ANTIΟΧΟΥ. Apollo nudus cortinæ in- sidens, d. sagittam, s. arcum, in area a s. tripod, a d. lyra, inferne mon. [228]. <i>Vid. Duane's Coins of the Seleucidae, tab. ix. fig. 1.</i> Cr.
2	Æ	F+	263	Caput idem. ΒΑΣΙΛΕΩΣ . ANTIΟΧΟΥ . ΘΕΟΥ . ΕΠΙΦΑΝΟΥΣ . ΜΙΚΗΦΟΡΟΥ. Typus idem, in area mon. [233]. <i>Vid. ibid. tab. ix. fig. 7.</i>
3	Æ	G+	259 <sup>9</sup> <sub>in</sub>	Caput idem. ΒΑΣΙΛΕΩΣ . ANTIΟΧΟΥ . ΘΕΟΥ . ΕΠΙΦΑΝΟΥΣ. Ju- piter seminudus sedens, d. Victoriolam, s. hastam, in- ferne mon. [228]. <i>Vid. ibid. tab. ix. fig. 3.</i>

	Met.	Magn.	Pond.		
4	Æ	G	257	Alius paulo diversus.	Cr.
5	Æ	G+	266 <sup>2</sup> <sub>10</sub>	Caput idem. ΒΑΣΙΛΕΩΣ . ANΤΙΟΧΟΥ . ΘΕΟΥ . ΕΠΙΦΑΝΟΥΣ . ΝΙΚΗΦΟΡΟΥ. Typus idem, in area a s. palmæ ramus, inferne mon. incertum. <i>Conf. ibid. tab. ix.</i> <i>fig. 4.</i>	Cr.
6	Æ	G+	256 <sup>7</sup> <sub>10</sub>	Caput idem. ΒΑΣΙΛΕΩΣ . ANΤΙΟΧΟΥ . ΘΕΟΥ . ΕΠΙΦΑΝΟΥΣ . ΝΙΚΗΦΟΡΟΥ. Typus idem, in area a s. ΙΣ. <i>Vid.</i> <i>ibid. tab. ix. fig. 8.</i>	Cr.
7	Æ	G+		Caput Jovis barbatus, laureatum, et flore loti insignitum. ΒΑΣΙΛΕΩΣ . ANΤΙΟΧΟΥ . ΘΕΟΥ . ΕΠΙΦΑΝΟΥΣ . Aquila fulmini insistens. <i>Vid. ibid. tab. viii. fig. 14.</i>	Cr.
8	Æ	F		Caput Isidis diadematum, et flore loti insignitum. ΒΑΣΙΛΕΩΣ . ANΤΙΟΧΟΥ . ΘΕΟΥ . ΕΠΙΦΑΝΟΥΣ . Aquila fulmini insistens. <i>Vid. ibid. tab. viii. fig. 13.</i>	Cr.
9	Æ	E		Caput regis diadematum, radiatum. ΒΑΣΙΛΕΩΣ . ANΤΙΟΧΟΥ . ΘΕΟΥ . ΕΠΙΦΑΝΟΥΣ . Aquila fulmini insistens. <i>Vid. ibid. tab. viii. fig. 6.</i>	
10	Æ	E		Caput idem. ΒΑΣΙΛΕΩΣ . ANΤΙΟΧΟΥ . ΕΠΙΦΑΝΟΥΣ. Jupiter se- minudus sedens, d. Victoriolam, s. hastam, inferne mon. [178]. <i>Vid. Haverkamp, Algemeene Histori</i> <i>&amp;c. tom. III. tab. xxxiv. fig. 5.</i>	
11	Æ	D+		Caput idem. ΒΑΣΙΛΕΩΣ . ANΤΙΟΧ. Juno sedens, d. Victoriolam, pro pedibus pavo. <i>Vid. Duane's Coins of the Seleu-</i> <i>cidae, tab. viii. fig. 10.</i>	Cr.
12	Æ	C+		Caput idem. ΒΑΣΙΛΕΩΣ . ANΤΙΟΧΟΥ . ΘΕΟΥ . ΕΠΙΦΑΝΟΥΣ . Apollo nudus cortinæ insidens, d. sagittam, s. arcum. <i>Vid. tab. xii. fig. 1.</i>	
13	Æ	D		Caput idem. ΒΑΣΙΛΕΩΣ . ANΤΙΟΧΟΥ . ΘΕΟΥ . ΕΠΙΦΑΝΟΥΣ . Apollo nudus stans, s. extenta arcum, d. sagittam e pharetra ducit. <i>Vid. Haverkamp, Algemeene His-</i> <i>tori &amp;c. tom. III. tab. xxxiii. fig. 8.</i>	
14	Æ	D		Caput idem. ΒΑΣΙΛΕΩΣ . ANΤΙΟΧΟΥ . ΘΕΟΥ . ΕΠΙΦΑΝΟΥΣ . Ægis. <i>Vid. tab. xii. fig. 2.</i>	

	Met.	Magn.	Pond.	
15	Æ	D+		Caput idem. ΙΕΡΟΠΟΛΙΤΩΝ. Jupiter ex adverso stans, d. coronam protendens, pro pedibus bos turgente gibbo. <i>Vid. Pellerin, pl. lxxviii. fig. 39.</i>
16	Æ	E		Caput idem. ΑΝΤΙΟΧΕΩΝ . ΤΩΝ . ΠΡΟΣ . ΔΑΦΝΗΝ. Jupiter ex adverso stans, d. extenta coronam, in area a s. mon. [234], a d. ΑΒ. <i>Vid. Duane's Coins of the Seleucidæ, tab. viii. fig. 16.</i> Cr.
17	Æ	E-		Caput idem. ΑΝΤΙΟΧΕΩΝ . ΤΩΝ . ΕΠΙ . ΚΑΛΛΙΡΟΗΙ. Jupiter stans, d. extenta aquilam, s. hastam, in area a s. mon. [235]. <i>Vid. ibid. tab. viii. fig. 7.</i> Cr.
18	Æ	E-		Alius similis.
19	Æ	D-		Alius similis, sed minoris formæ. Cr.
20	Æ	D-		Alius, sed in area aversæ a s. mon. [236].
21	Æ	E+		Caput idem. ΑΝΤΙΟΧΕΩΝ . ΤΩΝ . ΕΝ . ΠΤΟΛΕΜΑΙΔΙ. Jupiter stans d. coronam protendit, in area a s. astrum, a d. ΜΥ. <i>Vid. tab. xii. fig. 3.</i> Cr.
22	Æ	D		Caput regis imberbe, diadematum. ΤΡΙΠΟΛΙΤΩΝ. Dioscuri in citis equis.
23	Æ	D+		Alius, sed in aversa infra ΘΜΡ. <i>Vid. tab. xii. fig. 4.</i>
ΑΝΤΙΟΧΟΣ V. ( <i>Eupator.</i> )				
1	Æ	F+	254	Caput regis puerile, diadematum. ΒΑΣΙΛΕΩΣ . ΑΝΤΙΟΧΟΥ . ΕΥΠΑΤΟΡΟΣ. Jupiter seminudus sedens, d. Victoriolam, s. hastam, in area a s. mon. [237]. <i>Vid. Duane's Coins of the Seleucidæ, tab. ix. fig. 10.</i> Cr.
ΔΗΜΗΤΡΙΟΣ I. ( <i>Soter.</i> )				
1	Æ	G-	253 <sup>3</sup> / <sub>16</sub>	Caput regis imberbe, diadematum, intra coronam lauream. ΒΑΣΙΛΕΩΣ . ΔΗΜΗΤΡΙΟΥ. Mulier sedens, d. bacillum, s. cornucopiæ, in area a s. mon. [237]. <i>Vid. Duane's Coins of the Seleucidæ, tab. x. fig. 3.</i> Cr.
2	Æ	G-	257	Caput regis imberbe, diadematum. ΒΑΣΙΛΕΩΣ . ΔΗΜΗΤΡΙΟΥ . ΣΩΤΗΡΟΣ. Typus idem, in area a s. mon. [238] et Α . Π. inferne annus ΗΝΡ. (158.) <i>Vid. ibid. tab. x. fig. 8.</i> Cr.

	Met.	Magn	Pond.	
3	Æ	D+	62 <sup>2</sup> <sub>16</sub>	Caput regis imberbe, diadematum. ΒΑΣΙΛΕΩΣ . ΔΗΜΗΤΡΙΟΥ . ΣΩΤΗΡΟΣ. Cornucopiæ, infra annus ΞΡ. (160.), in area mon. [238] et Α. Π. <i>Vid. ibid. tab. x. figg. 10. 11. 13.</i>
4	Æ	D+	61	Alius, sed in aversa inferne annus ΑΞΡ. (161.), et in area mon. [238 et 98]. Cr.
5	Æ	F		Caput Apollinis laureatum, prominente retro arcu et pha- retra. ΒΑΣΙΛΕΩΣ . ΔΗΜΗΤΡΙΟΥ. Tripus. <i>Vid. ibid. tab. xi. figg. 5. 6. (Numus cum ora dentata.)</i>
6	Æ	E		Caput Dianæ, prominente retro arcu et pharetra. ΒΑΣΙΛΕΩΣ . ΔΗΜΗΤΡΙΟΥ. Arcus et pharetra <i>Vid. ibid. tab. xi. fig. 3. Cr. (Numus cum ora dentata.)</i>
7	Æ	E		Caput regis imberbe, diadematum. ΒΑΣΙΛΕΩΣ . ΔΗΜΗΤΡΙΟΥ . Λ . ΗΝΡ. Prora navis, inferne ΤΥΡΙΩΝ, et literæ Phœnicicæ, 𐤓𐤌𐤕. <i>Vid. ibid. tab. x. fig. 7. Cr.</i>
8	Æ	D		Caput gryphi. ΒΑΣΙΛΕΩΣ . ΔΗΜΗΤΡΙΟΥ . ΣΩΤΗΡΟΣ. Caput cervi, retro mon. [239]. <i>Vid. ibid. tab. x. fig. 14. Cr.</i>
ALEXANDER I. ( <i>The pator, Euergetes, Epiphanes, Nicephorus, Eupator.</i> )				
1	Æ	F+	257	Caput regis imberbe, diadematum. ΒΑΣΙΛΕΩΣ . ΑΛΕΞΑΝΔΡΟΥ . ΘΕΟΠΑΤΟΡΟΣ . ΕΥ- ΕΡΓΕΤΟΥ. Jupiter seminudus sedens, d. Victorio- lam, s. hastam, infra mon. incertum. <i>Vid. Haverkamp, Algemeene Histori &amp;c. tom. III. tab. xlii. fig. 8. Cr.</i>
2	Æ	D+	63	Caput idem. ΒΑΣΙΛΕΩΣ . ΑΛΕΞΑΝΔΡΟΥ . ΘΕΟΠΑΤΟΡΟΣ . ΕΥ- ΕΡΓΕΤΟΥ. Apollo nudus cortinæ insidens, d. sa- gittam, s. arcum, inferne annus ΓΞΡ. (163.) <i>Vid. Duane's Coins of the Seleucidæ, tab. xi. fig. 9. Cr.</i>
3	Æ	D+	62 <sup>2</sup> <sub>16</sub>	Alius, sed in aversa inferne Δ.
4	Æ	D+	58 <sup>2</sup> <sub>16</sub>	Alius, sed in aversa inferne mon. [165]. <i>Vid. ibid. tab. xi. fig. 8.</i>
5	Æ	C	26 <sup>1</sup> <sub>16</sub>	Caput regis imberbe, diadematum, radiatum. ΒΑΣΙΛΕΩΣ . ΑΛΕΞΑΝΔΡΟΥ. Apollo nudus stans, d. sagittam, s. arcum humi attinet. <i>Vid. ibid. tab. xi. fig. 16. Cr.</i>

	Met.	Magn.	Pond.	
6	Æ	E-		Caput regis leonis exuviis tectum. ΒΑΣΙΛΕΩΣ . ΑΛΕΞΑΝΔΡΟΥ. Typus idem, in area a s. palmæ ramus, a d. mon. [240]. <i>Vid. ibid. tab. xi.</i> <i>fig. 17.</i> Cr.
7	Æ	D+		Alius, sed in area aversæ a s. tridens, inferne mon. [178].
8	Æ	D+		Caput regis imberbe, galeatum. ΒΑΣΙΛΕΩΣ . ΑΛΕΞΑΝΔΡΟΥ. Victoria stans d. ex- tenta coronam, s. palmæ ramum, in area a s. spica et mon. [233]. <i>Conf. ibid. tab. xii. fig. 9.</i> Cr.
9	Æ	E		Caput regis imberbe, diadematum. ΒΑΣΙΛΕΩΣ . ΑΛΕΞΑΝΔΡΟΥ. Pallas stans, d. ex- tenta Victoriolam, s. clypeum et hastam, in area mon. [90 et 178]. <i>Vid. ibid. tab. xii. fig. 7.</i>
10	Æ	E		Alius, sed in area aversæ mon. [90], astrum, et Δ. ( <i>Posteriores duo oram dentatam habent.</i> )
11	Æ	D+		Caput regis imberbe, diadematum. ΒΑΣΙΛΕΩΣ . ΑΛΕΞΑΝΔΡΟΥ . ΕΥΠΙΑΤ ΟΡΟΣ. Pallas gradiens, pendentibus ex utroque brachio alis, s. cly- peum prætendit, d. fulmen intorquet. <i>Vid. tab. xii.</i> <i>fig. 5.</i>
12	Æ	E		Caput regis imberbe, diadematum. ΑΠΑΜΕΜΝ. Jupiter stans, d. galeam, s. hastam, in area mon. [241] et annus ΓΞΡ (163). <i>Vid. Duane's</i> <i>Coins of the Seleucidæ, tab. xi. fig. 10.</i> Cr.
13	Æ	E		Caput idem. ΚΥΡΡΗΣΤΩΝ. Jupiter stans, d. coronam porrigit, ad pedes noctua, in area annus ΔΞΡ. (164). <i>Vid. ibid.</i> <i>tab. xi. fig. 11.</i> Cr.
DEMETRIUS II. ( <i>Deus, Philadelphus, Nicator.</i> )				
1	Æ	F+	207 <sup>3</sup>	Caput regis imberbe, d'adematum. ΒΑΣΙΛΕΩΣ . ΔΗΜΗΤΡΙΟΥ. Aquila proræ navis insis- tens, cum transverso palmæ ramo, in area a s. ΤΥΡ. ( <i>in monogrammate super clava</i> ) a d. mon. [242] et annus ΙΞΡ. (167.) <i>Vid. Duane's Coins of the Seleu-</i> <i>cidæ, tab. xvii. fig. 2.</i> Cr.
2	Æ	E	95	Caput idem. ΒΑΣΙΛΕΩΣ . ΔΗΜΗΤΡΙΟΥ. Typus idem, inter crura aquilæ mon. [242].

	Met	Magn.	Pond	
3	Æ	E+		Caput Jovis barbatus et laureatus. ΒΑΣΙΛΕΩΣ . ΔΗΜΗΤΡΙΟΥ . ΘΕΟΥ . ΦΙΛΑΔΕΛΦΟΥ . ΝΙΚΑΤΟΡΟΣ. Apollo nudus cortinæ insidens, d. sagittam, s. arcum, infra mon. [70] et astrum. <i>Vid. ibid. tab. xvii. fig. 4.</i> Cr.
4	Æ	E+		Alius, sed in imo aversæ mon. [70 et 243]. <i>Vid. ibid. tab. xvii. fig. 5.</i>
5	Æ	E+		Caput Jovis barbatus et laureatus. ΒΑΣΙΛΕΩΣ . ΔΗΜΗΤΡΙΟΥ . ΘΕΟΥ . ΦΙΛΑΔΕΛΦΟΥ . ΝΙΚΑΤΟΡΟΣ. Pallas galeata alata stans, d. Victoriolam, s. clypeum et hastam, in area mon. [178]. <i>Vid. ibid. tab. xvi. fig. 11.</i>
6	Æ	E-		Caput regis imberbe, diadematum. ΒΑΣΙΛΕΩΣ . ΔΗΜΗΤΡΙΟΥ . Λ . ΗΞΡ. Prora navis, infra ΤΥΡΙΩΝ, et tres literæ Phœniciaë. <i>Vid. ibid. tab. xii. fig. 18.</i> Cr.
7	Æ	D		ΒΑΣΙΛΕΩΣ . ΔΗΜΗΤΡΙΟΥ. Caput regis imberbe, diadematum, retro literæ nonnihil ambiguaë. ΣΙΔΩΝΙΩΝ. Europa tauro vecta, inferne literæ Phœniciaë. <i>Vid. tab. xii. fig. 6.</i> Cr.
8	Æ	D+		Caput idem. ΣΙΔΩΝΟΣ . ΘΕΑΣ. Astarte navi insistens, retro annus, ΒΠΡ. (182) et literæ Phœniciaë. <i>Vid. Pellerin, Rois, pl. x.</i>
ANTIOCHUS VI. ( <i>Epiphanes, Dionysus.</i> )				
1	Æ	G	251	Caput regis puerile, diadematum, radiatum. ΒΑΣΙΛΕΩΣ . ANΤΙΟΧΟΥ . ΕΠΙΦΑΝΟΥΣ . ΔΙΟΝΥΣΟΥ. Dioscuri hastati in citatis equis, inferne annus ΟΡ. (170) retro ΤΡΥ . Φ . ΣΤΑ, omnia intra coronam lauream. <i>Vid. Duane's Coins of the Seleucidaë, tab. xiii. fig. 2.</i>
2	Æ	D+	59	Caput idem. ΒΑΣΙΛΕΩΣ . ANΤΙΟΧΟΥ . ΕΠΙΦΑΝΟΥΣ . ΔΙΟΝΥΣΟΥ. Apollo nudus cortinæ insidens, d. sagittam, s. arcum, inter pedes Apollinis Φ, in imo annus ΟΡ. (170) et ΣΤΑ. <i>Vid. ibid. tab. xiii. fig. 4.</i> Cr.

	Met.	Magn.	Pond.	
3	Æ	D+	60 <sup>6</sup> / <sub>10</sub>	Caput idem. ΒΑΣΙΛΕΩΣ. ΑΝΤΙΟΧΟΥ. ΕΠΙΦΑΝΟΥΣ. ΔΙΟΝΥΣΟΥ. Galea adstituto cornu, in area ΤΡΥ. et mon. [244]. <i>Vid. ibid. tab. xiii. fig. 3.</i>
4	Æ	D—	30 <sup>8</sup> / <sub>10</sub>	Caput idem. ΒΑΣΙΛΕΩΣ. ΑΝΤΙΟΧΟΥ. ΕΠΙΦΑΝΟΥΣ. ΔΙΟΝΥΣΟΥ. Panthera stans, dextro pede elato hastam tenet, in area ΣΤΑ. <i>Vid. ibid. tab. xiii. fig. 5.</i> Cr.
5	Æ	E		Caput regis radiatum, et hedera cinctum. ΒΑΣΙΛΕΩΣ. ΑΝΤΙΟΧΟΥ. ΕΠΙΦΑΝΟΥΣ. ΔΙΟΝΥΣΟΥ. Elephas tædam accensam proboscide præferens, in area ΣΤΑ. et astrum. <i>Vid. ibid. tab. xiii. fig. 7.</i> Cr.
6	Æ	E+		Alius, sed in area aversæ ΣΤΑ. et palmæ ramus. <i>Vid.</i> <i>ibid. tab. xiii. fig. 8.</i> Cr.
7	Æ	E+		Alius, sed in area aversæ ΣΤΑ. et cornucopiæ.
8	Æ	E+		Alius fere similis. ( <i>Postremi quatuor oram habent dentatam.</i> )
9	Æ	E—		Caput idem. ΒΑΣΙΛΕΩΣ. ΑΝΤΙΟΧΟΥ. ΕΠΙΦΑΝΟΥΣ. ΔΙΟΝΥΣΟΥ. Diota, in area a d. palmæ ramus, inferne mon. in- certum. <i>Vid. ibid. tab. xiii. fig. 10.</i> Cr.
10	Æ	E		Alius, sed in area aversæ palmæ ramus, inferne mon. [245].
11	Æ	D+		Caput idem. ΒΑΣΙΛΕΩΣ. ΑΝΤΙΟΧΟΥ. ΕΠΙΦΑΝΟΥΣ. ΔΙΟΝΥΣΟΥ. Panthera stans, dextro pede elato hastam tenet, in area ΣΤΑ. et astrum. <i>Vid. ibid. tab. xiii. fig. 14.</i> Cr.
12	Æ	E—		Caput regis puerile, diadematum, radiatum. ΒΑΣΙΛΕΩΣ. ΑΝΤΙΟΧΟΥ. ΕΠΙΦΑΝΟΥΣ. ΔΙΟΝΥΣΟΥ. Apollo stans, d. sagittam, s. tripodi innixa. <i>Vid.</i> <i>ibid. tab. xiii. fig. 17.</i> ( <i>Postremi duo oram habent dentatam.</i> )
ΤΡΥΦΩΝ. ( <i>Autocrator.</i> )				
1	Æ	D+		Caput regis imberbe, diadematum. ΒΑΣΙΛΕΩΣ. ΤΡΥΦΩΝΟΣ. ΑΥΤΟΚΡΑΤΟΡΟΣ. Galea adstituto cornu, in area ΑΣΚ. <i>Vid. Duane's Coins</i> <i>of the Seleucidæ, tab. xiii. fig. 21.</i> Cr.
2	Æ	D+		Alius, sed in area aversæ astrum. <i>Vid. ibid. tab. xiii.</i> <i>fig. 19.</i>
3	Æ	D+		Alius, sed in area aversæ pilei Dioscurorum astris insigniti. <i>Vid. ibid. tab. xiii. fig. 22.</i> Cr.

E E

	Met.	Magn.	Pond.	
<b>ANTIOCHUS VII. (Euergetes.)</b>				
1	Æ	F+	216 $\frac{1}{2}$	Caput regis imberbe, diadematum. ΒΑΣΙΛΕΩΣ. ANTIOXOY. Aquila proræ navis insistens, cum transverso palmæ ramo, in area a s. annus EOP. (175), et mon. [246], a d. ΣΙΔΩ. et acrostolium. <i>Vid. tab. xii. fig. 7.</i> Cr.
2	Æ	E+	108	Caput idem. ΒΑΣΙΛΕΩΣ. ANTIOXOY. Typus idem, in area a s. A. ΡΕ. et ΤΥΡ. (ΤΥΡ. in monogrammate super clava, 247.) a d. ΑΣΥ. (in monogrammate 248.) et annus ΔΟΡ. (174). <i>Vid. Duane's Coins of the Seleucida, tab. xv. fig. 7.</i> Cr.
3	Æ	F+	261	Caput idem. ΒΑΣΙΛΕΩΣ. ANTIOXOY. ΕΥΕΡΓΕΤΟΥ. Pallas stans, d. Victoriolam, s. hastam et clypeum, in area a s. mon. [228], et A. a d. Φ. omnia intra coronam oleaginam. <i>Vid. ibid. tab. xviii. fig. 12.</i>
4	Æ	G	251 $\frac{1}{2}$	Alius, sed in area aversæ mon. [228 et 249]. Cr.
5	Æ	D+	61 $\frac{1}{2}$	Caput idem. ΒΑΣΙΛΕΩΣ. ANTIOXOY. ΕΥΕΡΓΕΤΟΥ. Victoria gradiens, d. coronam lauream, in area mon. [228 et 249]. <i>Vid. ibid. tab. xviii. fig. 4.</i> Cr.
6	Æ	E		Prora navis. ΒΑΣΙΛΕΩΣ. ANTIOXOY. ΕΥΕΡΓΕΤΟΥ. Tridens, in area mon. [52], inferne annus ΔΟΡ. (174). <i>Vid. ibid. tab. xv. fig. 11.</i> Cr.
7	Æ	E-		Protome Cupidinis, diademata, alata. ΒΑΣΙΛΕΩΣ. ANTIOXOY. ΕΥΕΡΓΕΤΟΥ. Flos loti, inferne astrum, et annus EOP. (175.), in area a s. A. <i>Vid. ibid. tab. xv. fig. 12.</i>
8	Æ	D+		Alius, sed in aversa inferne astrum et annus ςΟΡ. (176.), in area a s. mon. [42]. <i>Vid. ibid. tab. xv. fig. 14.</i>
9	Æ	E-		Alius, sed in aversa inferne annus ΘΟΡ. (179.), in area a s. mon. [228]. <i>Vid. ibid. tab. xviii. fig. 3.</i>
10	Æ	D+		Alius, sed in aversa inferne annus ΠΡ. (180.), in area a s. mon. [228], et botrus. <i>Vid. ibid. tab. xviii. fig. 7.</i>
11	Æ	D+		Alius, sed in aversa inferne annus ΒΠΡ. (182.) <i>Vid. ibid. tab. xviii. fig. 11.</i> Cr.
12	Æ	C+		Caput leonis. ΒΑΣΙΛΕΩΣ. ANTIOXOY. ΕΥΕΡΓΕΤΟΥ. Clava, in area a s. mon. [228]. <i>Vid. ibid. tab. xv. fig. 5.</i>



Met.	Magn.	Pond.	
ALEXANDER II.			
1	Æ	G	247 <sup>2</sup> / <sub>10</sub> Caput regis juvenile, diadematum. ΒΑΣΙΛΕΩΣ . ΑΛΕΞΑΝΔΡΟΥ. Jupiter seminudus sedens, d. Victoriolam, s. hastam, in area a s. Σ. intra sedilis fulcra ⊙. <i>Vid. Duane's Coins of the Seleucidæ tab. xix. fig. 3. et Pellerin, Rois, tab. xi.</i>
2	Æ	C	31 <sup>2</sup> / <sub>10</sub> Caput idem. ΒΑΣΙΛΕΩΣ . ΑΛΕΞΑΝΔΡΟΥ. Victoria gradiens, d. coronam, s. palmæ ramum, in area ⊥. ΔΙ. <i>Vid. tab. xii. fig. 8.</i>
3	Æ	E	Caput regis imberbe, exuviis leonis tectum. ΒΑΣΙΛΕΩΣ . ΑΛΕΞΑΝΔΡΟΥ. Victoria gradiens, d. coronam, s. palmæ ramum, in area mon. [116], et corona laurea. <i>Vid. Duane's Coins of the Seleucidæ, tab. xvii. fig. 10.</i> Cr.
4	Æ	E	Caput regis diadematum et radiatum. ΒΑΣΙΛΕΩΣ . ΑΛΕΞΑΝΔΡΟΥ. Pallas galeata stans, d. coronam, s. hastam, humi clypeus, in area mon. [38], et cornucopiæ. <i>Vid. ibid. tab. xvii. fig. 6.</i> Cr.
5	Æ	E—	Caput regis imberbe, diadematum. ΒΑΣΙΛΕΩΣ . ΑΛΕΞΑΝΔΡΟΥ. Bacchus stans, d. cantharum, s. thyrsum, in area annus ΔΠΡ. (184.), et Ξ. <i>Vid. ibid. tab. xix. fig. 8.</i>
6	Æ	E—	Alius, sed in area aversæ annus ΕΠΡ. (185.), et Σ. <i>Vid. ibid. tab. xix. fig. 9.</i>
7	Æ	E+	Caput regis diadematum et radiatum. ΒΑΣΙΛΕΩΣ . ΑΛΕΞΑΝΔΡΟΥ. Duplex cornucopiæ, in area ΑΠ. et clava. <i>Vid. ibid. tab. xvii. fig. 12.</i> Cr.
8	Æ	E	Alius, sed in area aversæ ΑΠ. et corona laurea.
9	Æ	D+	Caput regis imberbe, hedera coronatum. ΒΑΣΙΛΕΩΣ . ΑΛΕΞΑΝΔΡΟΥ. Fortuna cum modio in capite stans, d. gubernaculum navis, s. cornucopiæ. <i>Vid. tab. xii. fig. 9.</i> (Numus cum ora dentata.)
ANTIOCHUS VIII. (Epiphanes), ET CLEOPATRA.			
1	Æ	F+	207 Capita jugata Cleopatrarum velatum, et Antiochi diadematum. ΒΑΣΙΛΙΣΣΗΣ . ΚΛΕΟΠΑΤΡΑΣ . ΒΑΣΙΛΕΩΣ . ΑΝΤΙΟΧΟΥ. Aquila fulmini insistens, in area Δ. Σ. et annus ΒΨΡ. (192.) <i>Conf. Pellerin, Rois, tab. xii.</i> Cr.

	Met.	Magn.	Pond.	
2	Æ	E+		Capita eadem. ΒΑΣΙΛΙΣΣΗΣ . ΚΛΕΟΠΑΤΡΑΣ . ΘΕΑΣ . ΚΑΙ . ΒΑΣΙΛΕΩΣ . ΑΝΤΙΟΧΟΥ. Victoria gradiens, d. coronam, in area acrostolium. <i>Vid. Duane's Coins of the Seleucidæ, tab. xix. fig. 18.</i> Cr.
3	Æ	D+		Caput regis diadematum et radiatum. ΒΑΣΙΛΙΣΣΗΣ . ΚΛΕΟΠΑΤΡΑΣ . ΚΑΙ . ΒΑΣΙΛΕΩΣ . ΑΝΤΙΟΧΟΥ. Noctua amphoræ insistens, infra pilei Dioscurorum, et annus ϞΡ. (190). <i>Vid. ibid. tab. xix. figg. 12, 13.</i> Cr.
4	Æ	D+		Alius fere similis.
ANTIOCHUS VIII. ( <i>Eiphanes.</i> )				
1	Æ	G-	254 <sup>1</sup> / <sub>16</sub>	Caput regis diadematum. ΒΑΣΙΛΕΩΣ . ΑΝΤΙΟΧΟΥ . ΕΠΙΦΑΝΟΥΣ. Vir seminudus stans, d. extenta astrum, s. hastam, capiti imminet luna, in area mon. [251], omnia intra coronam lauream. <i>Vid. Duane's Coins of the Seleucidæ, tab. xx. fig. 4.</i> Cr.
2	Æ	F+	217 <sup>3</sup> / <sub>16</sub>	Caput idem. ΒΑΣΙΛΕΩΣ . ΑΝΤΙΟΧΟΥ. Aquila fulmini insistens, cum transverso palmæ ramo, inter crura aquilæ mon. [252], in area a s. ΑΣ. et aquila, a d. annus ΓϞΡ. (193). <i>Vid. tab. xii. fig. 10. et conf. Pellerin, Rois, tab. xii. figg. 1, 2.</i> Cr.
3	Æ	D+	54 <sup>2</sup> / <sub>16</sub>	Caput idem. ΒΑΣΙΛΕΩΣ . ΑΝΤΙΟΧΟΥ . ΕΠΙΦΑΝΟΥΣ. Tripus, in area a s. mon. [253], et N. <i>Vid. Duane's Coins of the Seleucidæ, tab. xx. fig. 7.</i> Cr.
4	Æ	C+	26 <sup>6</sup> / <sub>16</sub>	Caput idem. ΒΑΣΙΛΕΩΣ . ΑΝΤΙΟΧΟΥ . ΕΠΙΦΑΝΟΥΣ. Victoria gradiens, d. coronam. <i>Vid. ibid. tab. xx. fig. 5.</i> Cr.
5	Æ	E-		Caput regis diadematum et radiatum. ΒΑΣΙΛΕΩΣ . ΑΝΤΙΟΧΟΥ . ΕΠΙΦΑΝΟΥΣ. Aquila stans, cum sceptro transverso, in area a s. ΙΕ. infra annus ΒϞΡ. (192). <i>Vid. ibid. tab. xx. fig. 8.</i> Cr.
6	Æ	E-		Alius, sed in area aversæ a s. ΙΕ, infra annus ΒϞΡ. (192.), et spica.

	Met.	Magn.	Pond.	
7	Æ	E—		Caput idem. ΒΑΣΙΛΕΩΣ . ANTIΟΧΟΥ . ΕΠΙΦΑΝΟΥΣ. Fulmen alatum cum fascia, infra incertum quid. <i>Vid. tab. xii.</i> <i>fig. 11.</i>
8	Æ	D—		Caput Dianæ, prominente retro arcu et pharetra. ΒΑΣΙΛΕΩΣ . ANTIΟΧΟΥ . ΕΠΙΦΑΝΟΥΣ. Apollo nudus stans, d. sagittam, s. arcum humi attinet. <i>Vid. Pellerin, Rois, tab. xii.</i>
ANTIOCHUS IX. ( <i>Philopator.</i> )				
1	Æ	F+	245 <sup>10</sup>	Caput regis modice barbatum, et diadematum. ΒΑΣΙΛΕΩΣ . ANTIΟΧΟΥ . ΦΙΛΟΠΑΤΟΡΟΣ. Pallas stans, d. Victoriolam, s. hastam et elypeum humi attinet, in area a s. mon. [98], et cornucopiæ, omnia intra coronam oleaginam. <i>Vid. Duane's Coins of the</i> <i>Seleucidæ, tab. xxi. fig. 1.</i> Cr.
2	Æ	F+	244 <sup>10</sup>	Alius, sed in area aversæ mon. [63], et A, retro N. <i>Vid.</i> <i>ibid. tab. xxi. fig. 4.</i> Cr.
3	Æ	D+		Caput idem. ΒΑΣΙΛΕΩΣ . ANTIΟΧΟΥ . ΦΙΛΟΠΑΤΟΡΟΣ. Fulmen alatum, in area annus ΘΥΡ. (199). <i>Vid. ibid. tab. xxi.</i> <i>fig. 9.</i>
4	Æ	D+		Protome Cupidinis alata. ΒΑΣΙΛΕΩΣ . ANTIΟΧΟΥ . ΦΙΛΟΠΑΤΟΡΟΣ. Victoria gradiens, d. coronam, in area ΒΕ. <i>Vid. ibid. tab. xxi.</i> <i>fig. 5.</i>
5	Æ	D+		Alius, sed in area aversæ ΒΞ. Cr.
6	Æ	D+		Alius, sed in area aversæ mon. [228].
7	Æ	D+		Caput Herculis barbatum et laureatum. ΒΑΣΙΛΕΩΣ . ANTIΟΧΟΥ . ΦΙΛΟΠΑΤΟΡΟΣ. Pallas stans, d. Victoriolam, s. hastam et clypeum humi attinet, in area a s. mon. [254], infra tres quatuorve literæ incertæ. <i>Vid. tab. xii. fig. 12.</i>
8	Æ	D+		Caput regis modice barbatum, et diadematum, in capite signum incusum spicam referens. ΒΑΣΙΛΕΩΣ . ANTIΟΧΟΥ . ΦΙΛΟΠΑΤΟΡΟΣ. Pallas gradiens, d. hastam, s. clypeum, retro mon. [39], et E. <i>Vid. tab. xii. fig. 13.</i>

	Met.	Magn.	Pond.	
9	Æ	D—		Caput Palladis galeatum. ΒΑΣΙΛΕΩΣ . ΑΝΤΙΟΧΟΥ . ΦΙΛΟΠΑΤΟΡΟΣ. Prora navis. <i>Vid. Duane's Coins of the Seleucidæ, tab. xxi.</i> <i>fig. 6.</i>
SELEUCUS VI. ( <i>Eiphanes, Nicator.</i> )				
1	Æ	F+	238 <sup>8</sup> / <sub>10</sub>	Caput regis imberbe, diadematum. ΒΑΣΙΛΕΩΣ . ΣΕΛΕΥΚΟΥ . ΕΠΙΦΑΝΟΥΣ . ΝΙΚΑΤΟ- ΡΟΣ. Pallas stans, d. Victoriolam, s. hastam et clypeum humi attinet, in area palmæ ramus, et ΝΕ- ΙΣΙ. <i>Vid. Duane's Coins of the Seleucidæ, tab. xxi.</i> <i>fig. 11.</i> Cr.
2	Æ	C+	27	Caput idem. ΒΑΣΙΛΕΩΣ . ΣΕΛΕΥΚΟΥ . ΕΠΙΦΑΝΟΥΣ . ΝΙΚΑΤΟΡΟΣ. Duplex cornucopiæ, in area mon. [132], et C. <i>Vid.</i> <i>tab. xii. fig. 14.</i> Cr.
3	Æ	D		Caput idem. ΒΑΣΙΛΕΩΣ . ΣΕΛΕΥΚΟΥ . ΕΠΙΦΑΝΟΥΣ . ΝΙΚΑΤΟΡΟΣ. Tripus, infra acrostolium. <i>Vid. Duane's Coins of</i> <i>the Seleucidæ, tab. xxii. fig. 4.</i> Cr.
ANTIOCHUS X. ( <i>Eusebes, Philopator.</i> )				
1	Æ	E—		Caput regis imberbe, diadematum. ΒΑΣΙΛΕΩΣ . ΑΝΤΙΟΧΟΥ . ΕΥΣΕΒΟΥΣ . ΦΙΛΟΠΑΤΟ- ΡΟΣ. Duo pilei Dioscurorum, astris insigniti, in area mon. [33]. <i>Vid. Duane's Coins of the Seleucidæ,</i> <i>tab. xxii. fig. 8.</i> Cr.
2	Æ	E—		Alius, sed caput regis modice barbatum.
ANTIOCHUS XI. ( <i>Eiphanes, Philadelphus.</i> )				
1	Æ	E—		Caput regis modice barbatum, diadematum. ΒΑΣΙΛΕΩΣ . ΑΝΤΙΟΧΟΥ . ΕΠΙΦΑΝΟΥΣ . ΦΙΛΑΔΕΛ- ΦΟΥ. Pallas stans, d. Victoriolam, s. clypeum et hastam humi attinet, in area Φ. <i>Vid. Duane's Coins</i> <i>of the Seleucidæ, tab. xxii. fig. 10.</i>

Met.	Magn.	Pond.	
<b>PHILIPPUS. (Epiphanes, Philadelphus.)</b>			
1	Æ	F+	236 Caput regis imberbe, diadematum. ΒΑΣΙΛΕΩΣ . ΦΙΛΙΠΠΟΥ . ΕΠΙΦΑΝΟΥΣ . ΦΙΛΑΔΕΛ- ΦΟΥ. Jupiter seminudus sedens, d. Victoriolam, s. hastam, intra sellam mon. [215], omnia intra co- ronam lauream. <i>Vid. Duane's Coins of the Seleucidæ,</i> <i>tab. xxii. fig. 14.</i> Cr.
2	Æ	F+	246 <sup>5</sup> / <sub>10</sub> Alius, sed in aversa intra sellam mon. [215], et in area N. Cr.
3	Æ	F+	235 <sup>8</sup> / <sub>11</sub> Alius, sed in aversa intra sellam mon. [215], et in area mon. [255]. <i>Vid. ibid. tab. xxiii. fig. 1.</i>
<b>TIGRANES. (Rex regum, Deus, Magnus.)</b>			
1	Æ	F	243 <sup>1</sup> / <sub>10</sub> Caput regis imberbe, tiara Armeniaca tectum, in qua astrum inter duas aquilas. ΒΑΣΙΛΕΩΣ . ΤΙΓΡΑΝΟΥ. Mulier turrata velata scopulis insidens, d. extenta palmæ ramum, ad pedes fluvius emergens, in scopulo mon. [256], in area mon. [257], omnia intra coronam lauream. <i>Vid. Duane's Coins</i> <i>of the Seleucidæ, tab. xxiii. fig. 5.</i> Cr.
2	Æ	F	242 Alius, sed in aversa in scopulo mon. [88], in area mon. [12]. <i>Vid. ibid. tab. xxiii. fig. 7.</i> Cr.
3	Æ	E+	Caput idem, in collo literæ ANOY, quæ forsan sunt prioris matricis vestigia. ΒΑΣΙΛΕΩΣ . ΒΑΣΙΛΕΩΝ . ΤΙΓΡΑΝΟΥ. Mulier turrata velata scopulis insidens, d. extenta palmæ ramum, ad pedes fluvius emergens. <i>Vid. Haverkamp, Algemeene</i> <i>Histori, &amp;c. tom. III. tab. lxxix. fig. 3.</i> Cr.
4	Æ	D+	Caput regis imberbe, tiara Armeniaca tectum, in qua astrum. ΒΑΣΙΛΕΩΣ . ΒΑΣΙΛΕΩΝ . ΤΙΓΡΑΝΟΥ. Hercules nu- dus stans, d. clavam, s. exuvias leonis. <i>Vid. tab. xii.</i> <i>fig. 15.</i> Cr.

	Met.	Magn.	Pond.	
				ANTIOCHUS XIII. ( <i>Epiphanes, Philopator, Callinicus.</i> )
1	Æ	E+		Caput regis imberbe, diadematum. ΒΑΣΙΛΕΩΣ . ΑΝΤΙΟΧΟΥ . ΕΠΙΦΑΝΟΥΣ . ΦΙΛΟΠΑ- ΤΟΡΟΣ . ΚΑΛΛΙΝΙΚΟΥ. Fortuna stans, d. incertum quid, s. cornucopiæ, in area a s. Π. <i>Vid. Haverkamp,</i> <i>Algemeene Histori, &amp;c. tom. III. tab. lxxix. fig. 7. Cr.</i>
2	Æ	D+		Caput idem. ΒΑΣΙΛΕΩΣ . ΑΝΤΙΟΧΟΥ . ΕΠΙΦΑΝΟΥΣ . ΦΙΛΟΠΑ- ΤΟΡΟΣ . ΚΑΛΛΙΝΙΚΟΥ. Apollo nudus stans, d. ar- cum, s. tripodi innititur, in area a s. mon. [258]. <i>Vid. Duane's Coins of the Seleucida, tab. xxiii.</i> <i>fig. 16. Cr.</i>

## C O M M A G E N E .

1	Æ	D+		KOMMAGHNΩN. Tiara Armeniaca. Capricornus, superne astrum. <i>Vid. Pellerin, pl. lxxv.</i> <i>fig. 1. Cr.</i>
2	Æ	D		ΠΙΣΤΙΣ. Duæ dexteræ junctæ caduceum tenent. KOMMAGHNΩN. Anchora. <i>Vid. Mus. Hunter.</i> <i>tab. xix. fig. 10. Cr.</i>

## G E R M A N I C I A C Æ S A R E A .

1	Æ	C		ΚΑΙΣΑΡΕΩΝ. Navis gubernaculum. Anchora, in area L. ΙΔ. <i>Vid. tab. xii. fig. 16.</i>
---	---	---	--	--

## S A M O S A T A .

1	Æ	F-		Leo gradiens. ΣΑΜΟΣΑΤΩΝ . ΠΟΛΕΩΣ. Mulier turrita rupi insi- dens, d. palmæ ramum. <i>Vid. Pellerin, pl. lxxv. fig. 2.</i>
2	Æ	E-		Alius, sed minoris formæ. <i>Vid. ibid. pl. lxxv. fig. 3. Cr.</i>
3	Æ	D+		Caput Jovis barbatus, laureatus. ΣΑΜΟΣΑΤΩΝ. Leo gradiens. <i>Vid. Mus. Hunter.</i> <i>tab. xlvii. fig. 9. Cr.</i>
4	Æ	D		Aquila alis expansis. ΣΑΜΟΣΑΤΩΝ. Jupiter seminudus sedens, d. Victo- riolam, s. hastam. <i>Vid. ibid. tab. xlvii. fig. 10.</i>

	Met.	Magn.	Pond.	
<b>REGES COMMAGENES.</b>				
<b>ANTIOCHUS IV. (<i>Epiphanes, Magnus.</i>)</b>				
1	Æ	F+		<p>ΒΑΣΙΛΕΥΣ. ΜΕΓΑΣ. ΑΝΤΙΟΧΟΣ. Caput regis imberbe, diadematum.</p> <p>ΚΟΜΜΑΓΗΝΩΝ. Scorpius, omnia intra coronam lauream. <i>Vid. Duane's Coins of the Seleucidæ, tab. xxiv. fig. 2.</i> Cr.</p>
2	Æ	F+		<p>Alius, sed in antica epigraphe ΒΑΣΙΛΕΥΣ. ΜΕ. ΑΝΤΙΟΧΟΣ. ΕΠΙ. <i>Vid. ibid. tab. xxiv. fig. 3.</i> Cr.</p>
3	Æ	F+		<p>Alius, sed in antica epigraphe ΒΑΣΙΛΕΥΣ. ΜΕΓ. ΑΝΤΙΟΧΟΣ. ΕΠΙΦΑ. <i>Vid. Haym, Thes. Brit. tom. I. tab. xi. fig. 5.</i></p>
4	Æ	F+		<p>ΒΑΣΙΛΕΥΣ. ΜΕΓΑΣ. ΑΝΤΙΟΧΟΣ. Caput idem.</p> <p>ΛΑΚΑΝΑΤΩΝ. Scorpius, omnia intra coronam lauream. <i>Vid. Duane's Coins of the Seleucidæ, tab. xxiv. fig. 1.</i></p>
5	Æ	E+		<p>ΒΑΣΙ. ΜΕΓΑΣ. ΑΝΤΙΟΧΟΣ. ΕΠΙ. Caput idem.</p> <p>ΚΟΜΜΑΓΗΝΩΝ. Capricornus, supra astrum, infra anchora, omnia intra coronam lauream. <i>Vid. ibid. tab. xxiv. fig. 7.</i> Cr.</p>
6	Æ	D+		<p>ΒΑΣΙ. ΑΝΤΙΟΧΟΣ. Caput idem.</p> <p>ΚΟΜΜΑΓΗΝΩΝ. Duplex cornucopiæ decussatum. <i>Vid. ibid. tab. xxiv. fig. 8.</i> Cr.</p>
<b>JOTAPÉ.</b>				
1	Æ	F-		<p>ΒΑΣΙΛΙΣΣΑ. ΙΟΤΑΉΗ. ΦΙΛΑΔΕΛΦΟΣ. Caput reginæ diadematum, in collo signum incusum, incertum quid referens.</p> <p>ΚΟΜΜΑΓΗΝΩΝ. Scorpius, omnia intra coronam lauream. <i>Vid. Duane's Coins of the Seleucidæ, tab. xxiv. fig. 11.</i></p>
<b>FF</b>				

	Met.	Magn.	Pond.
1	Æ	E—	
2	Æ	E	
1	Æ	E	
1	Æ	E—	

## EPIPHANES ET CALLINICUS.

ΒΑΣΙΛΕΟΣ . ΥΙΟΙ . Uterque filius in equis pacate gradientibus.

ΚΟΜΜΑΓΗΝΩΝ . Capricornus, supra astrum, infra anchora, omnia intra coronam lauream. *Vid. Duane's Coins of the Seleucidæ, tab. xxiv. fig. 14.* Cr.

ΒΑΣΙΛΕΟΣ . ΥΙΟΙ . Duplex cornucopiæ decussatum, quorum singulis insertum caput puerile, in medio anchora, superne astrum.

ΚΟΜΜΑΓΗΝΩΝ . Tiara Armeniaca, omnia intra coronam lauream. *Vid. ibid. tab. xxiv. fig. 13.*

## CYRRHESICA.

## HIEROPOLIS.

1 Æ E

Caput Apollinis laureatum.

ΙΕΡΟΠΟΛΙΤΩΝ . Figura muliebris clypeis insidens, d. Victoriolam, s. hastam, in area a s. mon. [265], a d. mon. [266]. *Vid. tab. xii. fig. 18.*

## PALMYRENE.

## ZENOBIA, PALMYRÆ REGINA.

1 Æ E—

ΣΕΠΤΙΜΙΑ . ΞΗΝΟΒΙΑ . ΣΕΒ . Caput Zenobiæ diadematum.

L. E. Spes gradiens, d. florem gerit, s. vestem colligit. *Vid. Banduri Num. Imp. Rom. vol. I. p. 394.*



Met.	Magn.	Pond.	
			<b>SELEUCIS ET PIERIA.</b>
			( <i>Fratres Populi.</i> )
1	Æ	E	Caput Jovis barbatum et laureatum. ΑΔΕΛΦΩΝ . ΔΗΜΩΝ. Fulmen, superne annus ΕΞΡ. et mon. [267], inferne mon. [268], omnia intra co- ronam lauream. <i>Vid. Pellerin, pl. lxxx. fig. 74. Cr.</i>
2	Æ	E+	Capita Jovis bina, jugata, barbata, diademata. ΑΔΕΛΦΩΝ . ΔΗΜΩΝ. Fortuna stans cum modio in capite, d. extensa coronam, s. cornucopiæ, in area mon. [88]. <i>Vid. Mus. Hunter. tab. xlvi. fig. 17.</i>
3	Æ	D+	Caput Dianæ, prominente retro arcu et pharetra. ΑΔΕΛΦΩΝ . ΔΗΜΩΝ. Tripus, in area a s. mon. [269 et 270], a d. annus ΔΞΡ. omnia intra coronam lau- ream. <i>Vid. ibid. tab. xlvi. fig. 18. Cr.</i>
			<b>ANTIOCHIA.</b>
1	Æ	E-	Caput Jovis barbatum et laureatum. ΑΝΤΙΟΧΕΩΝ . ΤΗΣ . ΜΗΤΡΟΠΟΛΕΩΣ. Jupiter se- minudus sedens, d. Victoriolam, s. hastam, in area mon. [234]. <i>Conf. Pellerin, pl. lxxvi. fig. 3. Cr.</i>
2	Æ	E-	Alius, sed in area aversæ cornucopiæ.
3	Æ	E+	Alius, sed in area aversæ cornucopiæ, infra ΙΘ. omnia intra coronam lauream.
4	Æ	E+	Alius, sed in collo Jovis signum incusum, caput muliebre referens; et in area aversæ cornucopiæ, omnia intra coronam lauream.
5	Æ	E	Alius, sed in area aversæ E. infra annus ΑΚΣ.
6	Æ	E	Alius, sed in area aversæ pilei Dioscurorum, infra annus ΒΚΣ.
7	Æ	E+	Alius, sed in area aversæ tridens, infra annus ΓΚΣ.
8	Æ	E	Alius, sed in area aversæ Γ. infra annus ΕΚΣ.
9	Æ	D+	Alius, sed in imo aversæ annus ςΔΣ.
10	Æ	F+	Caput idem. ΑΝΤΙΟΧΕΩΝ . ΤΗΣ . ΜΗΤΡΟΠΟΛΕΩΣ . ΑΥΤΟΝΟ- ΜΟΥ. Typus idem, infra Η. omnia intra coronam lauream.

	Met.	Magn.	Pond.	
11	Æ	E		Caput idem. ANTIOXEΩN . MHTPOΠOΛEΩΣ . AYTONOMOY. Typus idem, in area palmæ ramus, omnia intra coronam lauream.
12	Æ	F—		Caput idem. ANTIOXEΩN . THΣ . MHTPOΠOΛEΩΣ . THΣ . IE- PAΣ . KAI . AΣYΛOY . Typus idem, in area pilei Dioscurorum, omnia intra coronam lauream.
13	Æ	F—		Caput idem. ANTIOXEΩN . THΣ . MHTPOΠOΛEΩΣ . THΣ . IE- PAΣ . KAI . AΣYΛOY . KAI . AYTONOMOY . Typus idem, in area palmæ ramus, omnia intra coronam lauream.
14	Æ	F—		Alius, sed in capite Jovis signum incusum, caput Dianæ cum arcu et pharetra referens. Cr.
15	Æ	E+		Caput Jovis barbatum et laureatum. ANTIOXEΩN . EΠI . OYAPOY . Mulier turrita velata rupi insidens, d. palmæ ramum, infra fluvius emer- gens, in area annus EK. <i>Vid. Magnan, Miscell.</i> <i>Numism. tom. I. tab. iv. fig. 1.</i> Cr.
16	Æ	E		Alius, sed in area aversæ annus 5K. <i>Vid. ibid. tom. I.</i> <i>tab. iv. fig. 2.</i>
17	Æ	E		Caput idem. ANTIOXEΩN . EΠI . ΣATOPNINOY . OYOΛO . Mu- lier turrita velata rupi insidens, d. palmæ ramum, infra fluvius emergens, in area annus EA. <i>Vid. Pel-</i> <i>lerin, pl. lxxvi. fig. 15.</i>
18	Æ	E—		ANTIOXEΩN . Caput Jovis barbatum et laureatum. ETO . EIP . Mulier sedens, d. calculum mittit in vas adstitutum. <i>Vid. ibid. pl. lxxvi. fig. 11.</i> Cr.
19	Æ	E		Caput Jovis barbatum et laureatum. ANTIOXEΩN . MHTPOΠOΛEΩΣ . Aries saliens, et respiciens astrum, infra mon. [271]. <i>Vid. ibid. pl.</i> <i>lxxvi. fig. 14.</i> Cr.
20	Æ	D+		ANTIOXEΩN . Caput muliebri turritum velatum. EΠI . KOYADPATOY . Aries saliens, et respiciens astrum et lunulam, inferne ET . ΔP . <i>Vid. Magnan,</i> <i>Miscell. Numism. tom. I. tab. iv. fig. 13.</i> Cr.
21	Æ	D+		Alius, sed in aversa inferne ET . EP . <i>Vid. ibid. tom. I.</i> <i>tab. iv. fig. 14.</i> Cr.

	Met.	Magn.	Pond.	
22	Æ	E—		Caput Jovis barbatum et laureatum. ANTIOXEΩN . EΠI . ΣIΔANOY. Aries saliens, et respiciens astrum, inferne ΓΜ. <i>Vid. ibid. tom. I. tab. iv. fig. 9.</i>
23	Æ	E		Alius, sed in aversa inferne ΔΜ. <i>Vid. ibid. tom. I. tab. iv. fig. 12.</i> Cr.
24	Æ	D+		ANTIOXEΩN. Caput muliebre, turritum, velatum. Ara luculenta, infulis ornata, inferne ΕΤ . ΗΡ. <i>Vid. ibid. tom. I. tab. v. fig. 4.</i> Cr.
25	Æ	D+		Alius, sed in aversa inferne ΕΤ , ΔΙΡ.
26	Æ	E—		Alius, sed in aversa inferne ΕΤ . ΕΚΡ.
27	Æ	D—		ANTIOXEΩN . ΤΗΣ . ΜΗΤΡΟΠΟ. Caput idem. Ara luculenta, infulis ornata, in area ΡΕ. inferne ΕΤ.ΟΡ.
28	Æ	D+		Caput muliebre, turritum, velatum. ANTIOXEΩN . ΤΗΣ . ΜΗΤΡΟΠΟΛΕΩΣ. Tripus, in area a s. A. et astrum, inferne annus ΕΚΣ. <i>Conf. Gessner, Num. Ant. Pop. et Urb. tab. x. fig. 13.</i>
29	Æ	D		Alius, sed in area aversæ a s. A. M. Cr.
30	Æ	D		Caput idem. ANTIOXEΩN . ΤΗΣ . ΜΗΤΡΟΠΟΛΕΩΣ . ΑΥΤΟΝΟΜΟΥ. Tripus, capitibus humanis ornatus, in area a s. Z. a d. K. omnia intra coronam lauream.
31	Æ	E—		Caput Jovis barbatum et laureatum. ANTIOXEΩN . ΜΗΤΡΟΠΟΛΕΩΣ . ΑΥΤΟΝΟΜΟΥ. Tripus, capitibus humanis ornatus, in area a d. cornucopiæ, infra ΑΙ. <i>Vid. Mus. Hunter. tab. v. fig. 11.</i> Cr.
32	Æ	D+		Caput Apollinis diadematum. ANTIOXEΩN . ΕΤ . ΗΡ. Lyra. <i>Vid. Magnan, Miscell. Numism. tom. I. tab. v. fig. 5.</i> Cr.
33	Æ	D—		Caput idem. ANTIOXE . ΕΤ . ΔΙΡ. Lyra. <i>Vid. ibid. tom. I. tab. v. fig. 6.</i>
34	Æ	D		ANTIOXEΩN . ΜΗΤΡΟΠΟΛΕΩΣ. Caput Apollinis laureatum. ΕΤΟ . ΔΟΡ. Lyra, superne A. <i>Vid. Pellerin, pl. lxxvi. fig. 6.</i>
35	Æ	D		ANTIOXEΩN . ΤΗΣ . ΜΗΤΡΟΠΟΛΕΩΣ. Caput idem, sinistrorsum versum. ΕΤΟ . ΙΟΡ. Lyra, superne A. Cr.

	Met.	Magn.	Pond.	
36	Æ	D+		Caput Apollinis diadematum. ANTIOXEΩN . ΔP. Lauri ramus. <i>Vid. Magnan, Miscell. Numism. tom. I. tab. v. fig. 3.</i> Cr.
37	Æ	D-		Caput idem. ET . ZIP. Lauri ramus.
38	Æ	D-		ANTIOXEΩN . ΜΗΤΡΟΠΟΛΕΩΣ. Caput Apollinis laureatum. ΕΤΟ . ΙΟΡ. Lauri ramus, in area A. Cr.
39	Æ	D		Caput Jovis barbatus et laureatus. ANTIOXEΩN . ΤΗΣ . ΜΗΤΡΟΠΟΛΕΩΣ. Fortuna stans, d. gubernaculum navis, s. cornucopiæ. <i>Conf. Pellerin, pl. lxxvi. fig. 2.</i>

## ANTIOCHENI PTOLEMAIDIS.

1	Æ	D+		Caput muliebre turritum. ANTIOXEΩN . ΤΩΝ . ΕΝ . ΠΤΟΛΕΜΑΙΔΙ. Victoria stans, d. tridentem, in area a s. mon. [272]. <i>Vid. Pellerin, pl. lxxxiv. fig. 3.</i>
2	Æ	D-		Caput imberbe diadematum. ANTIOXEΩN . ΤΩΝ . ΕΝ . ΠΤΟΛΕΜΑΙΔΙ. Cornucopiæ. <i>Vid. tab. xii. fig. 19.</i>

## ΑΡΑΜΕΑ.

1	Æ	E		Caput Jovis barbatus et laureatus. ΑΠΑΜΕΩΝ . ΤΗΣ . ΙΕΡΑΣ . ΚΑΙ . ΑΣΥΛΟΥ. Elephas gradiens, in area annus ΓΜΣ. infra mon. [273]. <i>Conf. Pellerin, pl. lxxvii. fig. 20.</i> Cr.
2	Æ	E		Caput Bacchi imberbe, hedera et corymbis redimitum. ΑΠΑΜΕΩΝ . ΤΗΣ . ΙΕΡΑΣ . ΚΑΙ . ΑΣΥΛΟΥ. Thyrsus infulis ornatus, inferne AN. <i>Conf. ibid. pl. lxxvii. fig. 25.</i> Cr.
3	Æ	E+		Caput Palladis galeatus. ΑΠΑΜΕΩΝ . ΤΗΣ . ΙΕΡΑΣ . ΚΑΙ . ΑΣΥΛΟΥ. Victoria gradiens, d. extensa coronam, s. palmæ ramum, in area annus ΒΟΣ. <i>Conf. ibid. pl. lxxvii. fig. 17.</i> Cr.
4	Æ	E-		Caput idem. ΑΠΑΜΕΩΝ . ΤΗΣ . ΙΕΡΑΣ . ΚΑΙ . ΑΥΤΟΝΟΜΟΥ. Typus idem, sed in area annus ΓΠΣ.

	Met.	Magn.	Pond.	
5	Æ	D		Caput Neptuni barbatum. ΑΠΑΜΕΩΝ. Neptunus seminudus stans, d. pateram, s. tridentem, in area delphinus. <i>Vid. tab. xii. fig. 20.</i>
ΕΡΙΦΑΝΕΑ.				
1	Æ	D+		Caput muliebre turritum, velatum. ΕΠΙΦΑΝΕΩΝ. ΤΗΣ . ΙΕΡΑΣ . ΚΑΙ . ΑΣΥΛΟΥ. Jupiter seminudus sedens, d. Victoriolam, s. hastam, intra sellam Π. <i>Vid. Mus. Hunter. tab. xxvi. fig. 14. Cr.</i>
2	Æ	D+		Caput Palladis galeatum. ΕΠΙΦΑΝΕΩΝ . ΤΗΣ . ΙΕΡΑΣ . ΚΑΙ . ΑΣΥΛΟΥ. Vir nudus stans, d. ramum, s. columnæ innixa. <i>Vid. tab. xii. fig. 21. Cr.</i>
ΛΑΟΔΙCΕΑ.				
1	Æ	E+		Caput Jovis barbatum et laureatum. ΛΑΟΔΙΚΕΩΝ. ΙΕΡΑΣ . ΚΑΙ . ΑΥΤΟΝΟΜΟΥ. Tripus, in area a s. B. inferne EI. <i>Conf. Mus. Hunter. tab. xxxii. fig. 1. Cr.</i>
2	Æ	E+		Caput muliebre turritum, velatum. ΙΟΥΔΙΕΩΝ . ΤΩΝ . ΚΑΙ . ΛΑΟΔΙΚΕΩΝ. Fortuna stans cum modio in capite, d. gubernaculum navis, s. cornucopiæ, in area a s. BK. inferne MN. <i>Vid. Pellerin, pl. lxxix. fig. 49. Cr.</i>
3	Æ	E		Caput Solis radiatum. ΛΑΟΔΙΚΕΩΝ . ΤΗΣ . ΙΕΡΑΣ . ΚΑΙ . ΑΥΤΟΝΟΜΟΥ. Diana succincta stans, d. hastam, s. arcum cum sa- gittis, in area a s. mon. incertum. <i>Conf. Pellerin, Rois, pl. xii. fig. 8. Cr.</i>
4	Æ	E-		Caput muliebre tutulatum. ΛΑΟΔΙΚΕΩΝ. Duplex cornucopiæ, in area serpens sinuosus se erigit. <i>Conf. Mus. Hunter. tab. xxxii. fig. 2. Cr.</i>
5	Æ	E-		Caput Bacchi imberbe, hedera et corymbis redimitum, prominente trans humerum thyrsos. ΙΟΥΔΙΕΩΝ . ΤΩΝ . ΚΑΙ . ΛΑΟΔΙΚΕΩΝ. Statua co- lumnæ insistens. <i>Conf. ibid. tab. xxxii. fig. 5. Cr.</i>
6	Æ	D		Protome Dianæ, prominente retro pharetra. ΙΟΥΔΙΕΩΝ . ΤΩΝ . ΚΑΙ . ΛΑΟΔΙΚΕΩΝ. Caput apri. <i>Vid. Pellerin, pl. lxxix. fig. 54. Cr.</i>

	Met.	Magn.	Pond.	
7	Æ	E—		ΙΟΥΔΙΕΩΝ . ΤΩΝ . ΚΑΙ . ΛΑΟΔΙΚΕΩΝ. Caput Jovis barbatum et laureatum, cum modio in capite. Protome Palladis galeata, prominente retro hasta, inferne mon. [178]. <i>Conf. ibid. pl. lxxix. fig. 55.</i>
8	Æ	D		Caput Bacchi imberbe, hedera coronatum. ΛΑΟΔΙΚΕΩΝ. Cista Bacchi inter pileos Dioscurorum suis astris insignes. <i>Vid. Khell, Adpend. Alt. ad Num. Græc. Pop. et Urb. tab. 1. fig. 15.</i>
SELEUCIA.				
1	Æ	F+	211 $\frac{2}{3}$	Caput muliebre turritum, velatum. ΣΕΛΕΥΚΕΩΝ . ΤΗΣ . ΙΕΡΑΣ . ΚΑΙ . ΑΥΤΟΝΟΜΟΥ. Fulmen super mensa, inferne ΓΙ. in area mon. [228], omnia intra coronam lauream. <i>Vid. Pellerin, pl. lxxx. figg. 66, 67, 68.</i> Cr.
2	Æ	E+		Caput Jovis barbatum et laureatum. ΣΕΛΕΥΚΕΩΝ. Fulmen alatum, in area mon. incertum intra coronam lauream. <i>Vid. Mus. Hunter. tab. xlviiii. fig. 11.</i>
3	Æ	E+		Caput idem. ΣΕΛΕΥΚΕΩΝ . ΤΩΝ . ΕΜΠΙΕΡΙΑΙ. Fulmen, superne mon. [268], inferne hasta et annus ϚΞΡ. omnia intra coronam lauream. <i>Conf. Comit. Pembrochiæ Num. Ant. part. II. tab. xxviii. fig. 2.</i>
4	Æ	E		Caput idem. ΣΕΛΕΥΚΕΩΝ . ΤΩΝ . ΕΜΠΙΕΡΙΑΙ. Fulmen alatum, superne mon. [88], et pilei Dioscurorum, inferne Β. et mon. [274], omnia intra coronam lauream. Cr.
5	Æ	E		ΕΠΙ . ΚΟΜΟΔΟΥ. Caput muliebre turritum, velatum, retro annus ΗΠΡ. et palmæ ramus. ΣΕΛΕΥΚΕΩΝ . ΤΗΣ . ΙΕΡΑΣ . ΚΑΙ . ΑΥΤΟΝΟΜΟΥ. Fulmen super mensa, omnia intra coronam lauream. <i>Conf. Pellerin, pl. lxxx. fig. 71.</i> Cr.
6	Æ	E		Caput muliebre turritum, velatum, prominente retro palmæ ramo. ΣΕΛΕΥΚΕΩΝ . ΤΗΣ . ΙΕΡΑΣ . ΚΑΙ . ΑΥΤΟΝΟΜΟΥ. Fulmen super mensa, inferne ΓΟ. omnia intra co- ronam lauream.

	Met.	Magn.	Pond.	
<b>COELESYRIA.</b>				
<b>DAMASCUS.</b>				
1	Æ	F—		<p>Caput muliebre turritum.            ΔAMACKHNΩN. Fortuna stans, d. gubernaculum navis, s. cornucopiæ, in area annus ΣΤ. omnia intra coronam lauream. <i>Vid. Froelich, Numism. Cimelii Cæs. Reg. Vindobonensis, in æneis Urbium, tab. xiv. fig. 19.</i> Cr.</p>
<b>PHOENICE.</b>				
<b>BERYTUS.</b>				
1	Æ	E		<p>Caput muliebre, turritum.            BH. Neptunus hippocampis vectus, d. extensa, s. tridentem. <i>Conf. Mus. Hunter. tab. xiii. fig. 2.</i> Cr.</p>
2	Æ	D+		<p>Caput idem, prominente retro palmæ ramo.            BH. Typus idem, in area acrostolium, et literæ Phœniciaë incertæ.</p>
3	Æ	E—		<p>Caput Neptuni barbatum et laureatum, prominente retro tridente.            BHPYT. Neptunus hippocampis vectus. <i>Conf. Pellerin, pl. lxxxii. fig. 4.</i> Cr.</p>
4	Æ	E		<p>Caput muliebre, turritum, velatum.            BHPYTIΩN. Victoria proræ navis insistens, d. extensa coronam, s. palmæ ramum, in area acrostolium, superne N. <i>Vid. ibid. pl. lxxxii. fig. 10.</i> Cr.</p>
5	Æ	E		<p>Caput barbatum, cum tiara laureata.            BHPYTIΩN. Victoria gradiens, utraque manu palmam tenet. <i>Conf. ibid. pl. lxxxii. fig. 9.</i> Cr.</p>
6	Æ	D+		<p>Caput muliebre, turritum, velatum, in capite signum incusum, incertum quid referens.            BHPYTIΩN. Delphinus tridenti implicitus, utrinque pileus Dioscurorum, in area L... <i>Conf. ibid. pl. lxxxii. fig. 3.</i> Cr.</p>

	Met.	Magn.	Pond.	
				D O R A.
1	Æ	E+		Caput Neptuni barbatum et laureatum, in area acrostolium. ΔΩΡΙΤΩΝ. Astarte turrita ex adverso stans, d. baculum in crucem efformatum, s. cornucopiæ, in area ΘΔ. <i>Conf. Pellerin, pl. lxxxii. fig. 12.</i>
2	Æ	D+		Caput muliebre, turritum, velatum. ΔΩΡΙΤΩΝ. Typus idem. <i>Conf. Mus. Hunter. tab. xxv. fig. 10.</i> Cr.
				S I D O N.
1	Æ	E+		Caput muliebre, turritum, velatum, retro acrostolium. ΣΙΔΩΝΟΣ . ΘΕΑΣ. Protome Astartes in curru, infra annus ΗΚΣ. <i>Conf. Pellerin, pl. lxxxii. fig. 26. et Schachman, Catalogue de Médailles, p. 72.</i> Cr.
2	Æ	E+		Caput Jovis barbatum et laureatum, retro ΜΘ. ΣΙΔΩΝΙΩΝ. Europa tauro vecta velum manibus ambabus explicat, in area Λ . ΓΟ. <i>Conf. Mus. Hunter. tab. xlix. fig. 15.</i> Cr.
3	Æ	E+		Caput muliebre, turritum. ΣΙΔΩΝΟΣ . ΘΕΑΣ . ΙΕΡΑΣ . ΚΑΙ . ΑΣΥΛΟΥ . ΚΑΙ . ΝΑΥΑΡΧ. Navis, superne annus ΗΦΡ. <i>Conf. Pellerin, pl. lxxxii. fig. 24.</i>
4	Æ	C+		Caput muliebre, turritum, velatum, præ quo incertum quid. ΣΙΔΩΝΟΣ . ΘΕΑΣ. Navis, superne annus ΘΞΡ. <i>Conf. ibid. pl. lxxxii. fig. 27.</i> Cr.
5	Æ	D+		Caput Bacchi imberbe, hedera coronatum. ΣΙΔΩΝΟΣ . ΘΕΑΣ. Cista mystica, superne annus incertus, omnia intra coronam hederaceam. <i>Conf. Mus. Hunter. tab. xlix. fig. 13.</i> Cr.
6	Æ	C		ΣΙΔΩ. Astarte navi insistens, d. extenta, s. scipionem. Aquila stans, in area a s. mon. incertum, retro annus ENP. <i>Vid. tab. xii. fig. 22.</i> Cr.
				T R I P O L I S.
1	Æ	E+		Capita jugata Dioscurorum, imberbia, laureata. ΤΡΙΠΟΛΙΤΩΝ . ΕΤ . ΚΣ. Victoria navi insistens, d. extenta coronam, s. palmæ ramum. <i>Vid. Mus. Hunter. p. 339. et conf. Pellerin, pl. lxxxii. fig. 32.</i>



	Met.	Magn.	Pond.	
2	Æ	E		Caput Astartes turritum, velatum, retro hasta cruce præfixa, et pileus, ut videtur. ΤΡΙΠΟΛΙΤΩΝ. Typus idem, in area annus ΗΠΙC. et astrum. <i>Conf. Mus. Hunter. tab. lxi. fig. 1.</i> Cr.
3	Æ	E+		Capita jugata Dioscurorum, imberbia, laureata. ΤΡΙΠΟΛΙΤΩΝ. L. ϚΤ. Palmæ ramus, omnia intra coronam lauream. <i>Conf. Pellerin, pl. lxxxii. fig. 31.</i>
4	Æ	E+		Caput Neptuni barbatum et laureatum, præ quo signum incusum, mon. [275] referens. ΤΡΙΠΟΛΙΤΩΝ. Astarte capite turrito stans, d. scipionem, s. cornucopiæ. <i>Vid. tab. xii. fig. 23.</i>
5	Æ	D+		Caput muliebre, turritum, velatum. ΤΡΙΠΟΛΙΤΩΝ. Nemesis gradiens, d. stolam a pectore diducit, in area L.ΑΣ. omnia intra coronam lauream. <i>Conf. Pellerin, pl. lxxxii. fig. 30. et Eckhel, Syll. Num. Vet. Anec. tab. vi. fig. 3.</i>
6	Æ	D+		Caput idem. ΤΡΙΠΟΛΙΤΩΝ. Dioscuri in citis equis, intra crura equorum L. Η. <i>Vid. Froelich, Animadv. in Num. Vet. Urb. tab. v. fig. 37.</i> Cr.
7	Æ	D		Caput Apollinis laureatum, retro XII. ΤΡΙΠΟΛΙΤΩΝ. Dioscuri in citis equis.
8	Æ	D-		Caput muliebre, turritum, velatum, prominente retro palmæ ramo. ΤΡΙΠΟΛΙΤΩΝ. Prora navis, superne pilei Dioscurorum, in area a s. L. ΘΚ. <i>Vid. tab. xii. fig. 24.</i>

## TYRUS.

1	Æ	F	219	Caput Herculis imberbe, laureatum. ΤΥΡΟΥ. ΙΕΡΑΣ. ΚΑΙ. ΑΣΥΛΟΥ. Aquila gubernaculo navis insistens, retro palmæ ramus, in area a s. annus PZ. et clava, a d. mon. [276], inter crura aquilæ litera Phœnicia (X). <i>Conf. Pellerin, pl. lxxxiii. figg. 37, 38, 39, 40, 41.</i> Cr.
2	Æ	F+	219 <sup>7</sup> / <sub>10</sub>	Alius, sed in area aversæ a s. annus ΠΙΔ. et clava, a d. ΚΡ. et mon. [277], inter crura aquilæ litera Phœnicia (9). Cr.
3	Æ	F-	217 <sup>3</sup> / <sub>10</sub>	Alius, sed in area aversæ a s. annus ΡΑ. et clava, a d. ΚΡ. et mon. [278], inter crura aquilæ litera Phœnicia incerta. Cr.
4	Æ	E-	99 <sup>8</sup> / <sub>10</sub>	Alius, sed in area aversæ a s. literæ Phœnicia (yθ), a d. ΒΝ.

	Met.	Magn.	Pond.	
5	Æ	E+		Caput muliebre, turritum, velatum. TYP. IEPAΣ. MHTPOΠOΔEΩΣ. (TYP. in monogrammate 280). Navis, supra annus ΗΔΣ. <i>Vid. Gessner, Num. Ant. Pop. et Urb. tab. lxxx. fig. 30.</i>
6	Æ	E-		Caput idem, in area astrum. TYP. IEPAΣ. MHTPOΠOΔEΩΣ. (TYP. in monogrammate 280). Navis, supra annus ΕΞΣ. <i>Conf. Pellerin, pl. lxxxiii. fig. 52.</i> Cr.
7	Æ	D		Caput idem, prominente retro palmæ ramo. M. TYP. IEPAΣ. (TYP. in monogrammate 279). Palma, in area annus ΔΚΣ. <i>Conf. ibid. pl. lxxxiii. fig. 51.</i>
8	Æ	D		Caput idem, prominente retro palmæ ramo. TYP. MHTPOΠOΔIC. IEPA. (TYP. in monogrammate 279). Palma, in area annus ΖΜΣ. Cr.
9	Æ	C		Caput idem, prominente retro palmæ ramo. M. TYP. (TYP. in monogrammate 279). Astarte navi insistens, d. acrostolium, s. hastam cruce præfixam, in area annus ΜC. <i>Conf. ibid. pl. lxxxiii. fig. 50.</i> Cr.

## ARADUS INSULA.

1	Æ	F+	235 <sup>3</sup> / <sub>16</sub>	Caput muliebre, turritum, velatum. ΑΡΑΔΙΩΝ. Victoria stans, d. acrostolium, s. palmæ ramum, in area annus ΒΑΡ. litera Phœnicia (†), et ΕΝ. omnia intra coronam lauream. <i>Conf. Pellerin, pl. xc. fig. 1.</i> Cr.
2	Æ	D+	64	Apis, in area a s. mon. [281], a d. mon. [282]. ΑΡΑΔΙΩΝ. Cervus stans juxta palmam. <i>Vid. ibid. pl. xc. fig. 3.</i> Cr.
3	Æ	E-	63 <sup>1</sup> / <sub>10</sub>	Alius, sed in area aversæ a s. mon. [283], a d. mon. [284]. Cr.
4	Æ	E+		Caput muliebre, velatum. Bubalus currens, inferne annus ΡΟΑ. et ΜΑ. superne mon. [285 et 286], et ΜΑ. <i>Conf. ibid. pl. xc. figg. 9, 10.</i> Cr.
5	Æ	E+		Alius, sed in aversa inferne annus ΡΟΔ. et ΜϚ. superne mon. [287] Ξ. et ΕΝ. Cr.
6	Æ	E		Caput imberbe, laureatum. ΑΡΑΔΙΩΝ. Urna cum duobus palmæ ramis inter duas sphinges, in area a s. annus ΤΚΕ. a d. litera Phœnicia (X). <i>Conf. Morell. Comment in XII. Priorum Imp. Rom. Numismata, Domit. tab. xxi. fig. 3.</i>

	Met.	Magn.	Pond.	
7	Æ	D		Caput muliebre, turritum. AP. (in monogrammate 12). Pallas proræ navis insistens, d. hastam, s. clypeum, in area clava. <i>Vid. Pellerin,</i> <i>pl. xc. fig. 15.</i> Cr.
8	Æ	D		Caput idem, prominente retro palmæ ramo. AP. (in monogrammate 12). Prora navis, supra ☉, infra epigraphe Phœnicia (𐤍𐤍𐤍𐤍𐤍). <i>Vid. tab. xii. fig. 25.</i>

J U D Æ A.

AGRIPPIAS.

1	Æ	E		Caput muliebre, velatum. ΑΓΡΙΠΠΕΩΝ. Navis, in area L. IH. <i>Vid. Pellerin,</i> <i>pl. lxxxiv. fig. 1.</i>
---	---	---	--	--

A S C A L O N.

1	Æ	D+		Caput muliebre, turritum. ΑΣ. Navis. <i>Vid. Mus. Hunter. tab. vii. fig. 14.</i> Cr.
2	Æ	D		Caput muliebre, turritum, velatum. ΑΣ. Navis, supra annus 5 OP.

G A Z A.

1	Æ	D+		Caput muliebre, turritum. ΔΗΜΟΥ. ΤΩΝ. ΕΝ. ΓΑΖΗ. Figura stans, d. elata coronam. <i>Vid. Mus. Hunter. tab. xxviii. fig. 1.</i>
---	---	----	--	---

PRINCIPES ET REGES JUDÆÆ.

ALEXANDER JANNÆUS, ET JONATHAN.

1	Æ	D		ΒΑΣΙΛΕΩΣ. ΑΛΕΞΑΝΔΡΟΥ. Anchora. Astrum, inter cujus radios literæ Samaritanæ deperditæ. <i>Vid. Neumann. Pop. et Reg. Num. Vet. Ined. vol. II.</i> <i>tab. iii. figg. 6, 7. et Bayeri Vind. Num. Hebræo-</i> <i>Samar. tab. ult. fig. 5.</i>
---	---	---	--	---

	Met.	Magn.	Pond.	
HERODES MAGNUS.				
1	Æ	D		<p>ΗΡΩΔΟΥ. Botrus.            ΕΘΝΑΡΧΟΥ. Galea cristata. <i>Vid. Liebe, Goth. Num. p. 139. et Froelich, Notit. Elem. tab. xx. fig. 6.</i></p>
2	Æ	D—		<p>Alius, sed in area aversæ caduceus.</p>
AGRIPPA II.				
1	Æ	D+		<p>ΒΑΣΙΛΕΩΣ . ΑΓΡΙΠΠΑ. Tabernaculum.            Tres spicæ colligatæ, in area L. 5. <i>Vid. Liebe, Goth. Num. p. 141.</i></p>
REGES EDESSÆ.				
M. AURELIUS ET MANNUS.				
1	Æ	D+	54 $\frac{1}{2}$	<p>ΑΥΤ . Κ . Μ . ΑΥΡΗΛ . ΑΝΤΩΝΙΝΟC . C. Caput M. Aurelii nudum, barbatum.            ΒΑΣΙΛΕΥC . ΜΑΝΝΟC . ΦΙΛΟ. Mars galeatus stans, d. hastam, s. clypeum. <i>Vid. tab. xii. fig. 26.</i> Cr.</p>
FAUSTINA JUNIOR, ET MANNUS.				
1	Æ	D	34	<p>ΦΑΥCΤΙΝΑ . CΕΒΑCΤΗ. Caput Faustinae diadematum.            ΒΑΣΙΛΕΥC . ΜΑΝΝΟC . ΦΙΛΟΡ. Juno stans, d. pateram, s. sceptrum, pro pedibus pavo. <i>Vid. tab. xii. fig. 27.</i> Cr.</p>
SEVERUS ET ABGARUS.				
1	Æ	E+		<p>ΑΥΤΟΚΡ . CΕΟΥΗΡΟC. Caput Severi laureatum, barbatum.            ΑΒΓΑΡΟC . ΑCΙΛΕΥC. (<i>sic</i>). Caput Abgari barbatum, mitra tectum, præ quo sceptrum. <i>Vid. Comitissæ Pembrochiæ Num. Ant. part. II. tab. lxxii. fig. 5.</i></p>
2	Æ	E		<p>Alius, minoris moduli.</p>
3	Æ	D+		<p>ΑΤΟ . CΕΟΥΗΡΟC (<i>sic</i>). Caput idem.            ΑΒΓΑΡΟC . ΒΑCΙΛΙΔΟC (<i>sic</i>). Caput Abgari mitra tectum.</p>
4	Æ	D		<p>Alius, minoris moduli.</p>

	Met.	Magn.	Pond.	
<b>GORDIANUS PIUS, ET ABGARUS.</b>				
1	Æ	E+		ΑΥΤΟΚ . ΚΑΙ . Μ . ΑΝΤ . ΓΟΡΔΙΑΝΟC . CEB. Caput Gordiani radiatum, imberbe, in area astrum. ΑΒΓΑΡΟC . ΒΑCΙΑΕΥC. Caput Abgari barbatum, mitra tectum, retro astrum. ( <i>Numus ex vitioso argento signatus.</i> )
2	Æ	E-		Alius, sed ex ære. <i>Vid. Comitibus Pembrochiæ Num. Ant. part. II. tab. 72.</i>
3	Æ	D+		ΑΥΤΟΚ . ΚΑΙ . Μ . ΑΝΤ . ΓΟΡΔΙΑΝΟC . CEB. Caput Gordiani laureatum, imberbe. ΑΒΓΑΡΟC . ΒΑCΙΑΕΥC. Caput Abgari barbatum, mitra tectum. <i>Vid. Bayeri Hist. Osrhoen. et Edessen. tab. vi. fig. 12.</i>

## REGES PARTHIÆ.

ARSACES VI. (*Mithradates I.*)

1	Æ	E-	60 $\frac{3}{10}$	Protome regis barbata, naso adunco, capite tiara diademata tecto. ΒΑΣΙΛΕΩC . ΒΑΣΙΛΕΩΝ . ΜΕΓΑΛΟΥ . ΑΡΕΑΚΟΥ . (sic) ΕΠΙΦΑΝΟΥC. Parthus sedens, d. arcum inversum præterdit. <i>Vid. tab. xii. fig. 28.</i> Cr.
---	---	----	-------------------	---

ARSACES VII. (*Phraates II.*)

1	Æ	E-	63 $\frac{3}{10}$	Protome regis barbata, naso adunco, capite tiara diademata tecto. ΒΑΣΙΛΕΩC . ΜΕΓΑΛΟΥ . ΑΡΣΑΚΟΥ . ΘΕΟΠΑΤΡΟΥ . (sic) ΝΙΚΑΤΟΡΟΥC. Parthus sedens, d. arcum inversum præterdit. <i>Vid. Visconti Iconographie Grecque, pl. xlv. fig. 8.</i> Cr.
2	Æ	E	58 $\frac{3}{10}$	Alius, sed in epigraphe ΘΕΟΠΑΤΟΡΟΥC vice ΘΕΟΠΑΤΡΟΥC.

	Met.	Magn.	Pond.	
<b>ARSACES IX. (Mithradates II.)</b>				
1	Æ	E	57 $\frac{6}{10}$	Protome regis barbata, naso adunco, capite tiara diademata tecto. ΒΑΣΙΛΕΩΣ . ΜΕΓΑΛΟΥ . ΑΡΣΑΚΟΥ . ΑΥΤΟΚΡΑΤΟΡΟΣ . ΦΙΛΟΠΑΤΟΡΟΣ . ΕΠΙΦΑΝΟΥΣ . ΦΙΛΕΛΛΗΝΟΣ. Parthus sedens, d. arcum inversum præ-tendit. <i>Vid. Visconti Iconographie Grecque, pl. xlix. fig. 7.</i> Cr.
<b>ARSACES XV. (Phraates IV.)</b>				
1	Æ	E	57 $\frac{7}{10}$	Protome regis barbata, diademata. ΒΑΣΙΛΕΩΣ . ΒΑΣΙΛΕΩΝ . ΑΡΣΑΚΟΥ . ΕΥΕΡΓΕΤΟΥ . ΔΙΚΑΙΟΥ . ΙΦΑΝΟΥΣ ( <i>sic</i> ) . ΦΙΛΕΛΛΗΝΟΣ. Parthus sedens, d. arcum inversum præ-tendit, in area anchora. <i>Conf. Visconti Iconographie Grecque, pl. l. fig. 22.</i> Cr.
2	Æ	E	55 $\frac{9}{10}$	Protome regis barbata, diademata, in area duo astra et lunula. ΒΑΣΙΛΕΩΣ . ΒΑΣΙΛΕΩΝ . ΑΡΣΑΚΟΥ . ΕΥΕΡΓΕΤΟΥ . ΔΙΚΑΙΟΥ . ΕΠΙΦΑΝΟΥΣ . ΦΙΛΕΛΛΗΝΟΣ. Parthus sedens, d. arcum inversum præ-tendit, in area a s. tridens anchoræ imminens, a d. mon. [127]. <i>Vid. ibid. pl. xlix. fig. 20.</i> Cr.
3	Æ	D+	58 $\frac{7}{10}$	Alius, sed in area aversæ a s. anchora, a d. mon. [288].
4	Æ	E-	55	Protome regis barbata, diademata. ΠΑΣΙΛΕΩΣ . ΠΑΣΙΛΕΩΝ . ΑΡΣΑΝΟΥ . ΕΥΕΡΓΕΤΟΥ . ΔΙΧΑΙΟΥ . ΕΠ+ΑΝΟΥΣ . ΦΙΛΕΛΛΗΝΟΣ ( <i>sic</i> ). Parthus sedens, d. arcum inversum præ-tendit, in area mon. [127]. <i>Vid. ibid. pl. l. fig. 5.</i>
5	Æ	E-	49 $\frac{8}{10}$	Alius, sed intra sellam crux.
<b>ARSACES XXVII. (Vologases II.)</b>				
1	Æ	F	221 $\frac{1}{10}$	Protome regis, capite barbato, et tiara tecto, retro Β. ΒΑCΙ . . . . ΟΛΟΓ . . . . ΕΠΙ+Α . . . . . Mulier turrata stans, regi sedenti coronam porrigit, in area annus ΒΠΥ. <i>Conf. Pellerin, Rois, pl. xv. fig. ult. et Visconti Iconographie Grecque, pl. l. fig. 13.</i> Cr.

Met.	Magn.	Pond.	
2	Æ	D—	Caput regis barbatum, diadematum, in area annus ΕΟΥ. Caput muliebri, turritum, in area A. <i>Vid. Visconti Iconographie Grecque, pl. l. fig. 15.</i>
NUMI INCERTI REGUM PARTHIÆ.			
1	Æ	D—	Caput regis adversum, barbatum, diadematum, in area a d. annus AKY. literis evanidis. Mulier sedens, d. ori admota, s. post tergum deflexa, in area palmæ ramus.
2	Æ	D+	53 $\frac{1}{10}$ Caput regis barbatum, tiara rotunda tectum. <i>Epigraphe barbara.</i> Parthus sedens, d. arcum inversum præterdit, in area mon. [127].

## P E R S I A.

## NUMUS DARICUS, SEU SAGITTARIUS.

1	Æ	D—	83 $\frac{7}{10}$ Vir corona radiata tectus, flexo uno genu, d. hastam tenet, s. arcum præterdit. Cavitates informes. <i>Vid. Comitæ Pembrochiæ Num. Ant. part. II. tab. lxxv. fig. 4.</i>
---	---	----	---

## NUMI REGUM PERSARUM SASANIDARUM.

1	Æ	F	59 $\frac{9}{10}$ Epigraphe, ut creditur, Persica. Caput regis barbatum, tiara turrita tectum, crinibus retro in glomerem collectis, et imminente capiti globo. Epigraphe Persica. Ara altior ignita, adstat hinc et inde vir hastatus, simili capitis ornatu, vultu ab igne averso, in area X. <i>Conf. Pellerin, suppl. III. pl. ii. fig. 2.</i>
2	Æ	C+	9 $\frac{2}{10}$ Alius fere similis, sed minoris moduli.
3	Æ	E+	60 $\frac{9}{10}$ Epigraphe Persica. Caput simile, sed fabrica barbariem redolente. Epigraphe Persica. Ara altior ignita, conspicuo inter flammæ capite humano, adstat hinc et inde vir hastatus, vultu ad ignem converso. <i>Vid. ibid. suppl. III. pl. ii. fig. 5.</i>

	Met.	Magn.	Pond.	
4	Æ	E	50 <sup>8</sup> / <sub>10</sub>	Alius fere similis.
5	Æ	G	64 <sup>8</sup> / <sub>10</sub>	Epigraphe Persica. Caput regis barbatum, tiara rotunda tectum, cui superne additæ sunt alæ; et limbus monetæ lunulis et astris ornatur. Epigraphe Persica. Ara altior ignita, adstat hinc et inde vir adversus baculo vel hastæ innixus, in area lunula et astrum, omnia intra tres limbos, quorum exterior lunulis et astris ornatur. <i>Conf. Froelich, Notit. Elem. tab. xiv. fig. 8.</i>

## REGES ÆGYPTI.

PTOLEMÆUS I. (*Soter.*)

1	Æ	B+	27 <sup>3</sup> / <sub>10</sub>	Caput regis imberbe, diadematum. ΒΑΣΙΛΕΩΣ . ΠΤΟΛΕΜΑΙΟΥ. Aquila alis expansis fulmini insistens, in area mon. [196]. <i>Vid. Comitiss Pembrochiæ Num. Ant. part. II. tab. lv. fig. 1. Cr.</i>
2	Æ	B+	27 <sup>1</sup> / <sub>10</sub>	Alius, sed in area aversæ mon. [80].
3	Æ	F	216 <sup>4</sup> / <sub>10</sub>	Caput regis imberbe, diadematum. ΒΑΣΙΛΕΩΣ . ΠΤΟΛΕΜΑΙΟΥ. Aquila fulmini insistens. <i>Conf. Visconti Iconographie Grecque, pl. lii. fig. 2. Cr.</i>
4	Æ	F+	219 <sup>4</sup> / <sub>10</sub>	Alius, sed in area aversæ a s. ΣΤ. ΚΙ. Cr.

## PTOLEMÆUS I. ET BERENICE UXOR.

1	Æ	E+		Caput regis imberbe, diademate cinctum. ΒΑΣΙΛΕΩΣ . ΠΤΟΛΕΜΑΙΟΥ. Caput Berenices diadematum, in area cornucopiæ. <i>Vid. Comitiss Pembrochiæ Num. Ant. part. II. tab. lvi. fig. 5. Cr.</i>
2	Æ	E+		Alius fere similis.
3	Æ	D+		Alius, sed minoris moduli. <i>Vid. Visconti Iconographie Grecque, pl. lii. fig. 5.</i>

## BERENICE, UXOR PTOLEMÆI I.

1	Æ	G+		Caput Berenices spicis coronatum, pendentibus retro cincinnis. ΒΑΣΙΛΕΩΣ . ΠΤΟΛΕΜΑΙΟΥ. Aquila alis expansis fulmini insistens. <i>Vid. tab. xiii. fig. 1.</i>
2	Æ	F+		Alius, sed minoris moduli.



Met.	Magn.	Pond.	
PTOLEMÆUS II. ( <i>Philadelphus</i> ,) ET ARSINOË UXOR.			
1	A	F+	428 ΘΕΩΝ. Capita jugata Soteris et Berenices, diademata. ΑΔΕΛΦΩΝ. Capita jugata Philadelphi et Arsinoes, diademata, retro clypeus. <i>Vid. Visconti Iconographie Grecque, pl. liv. fig. 1.</i> Cr.
2	A	E+	214 $\frac{1}{10}$ Alius, sed minoris moduli. <i>Vid. Comitiss Pembrochiæ Num. Ant. part. II. tab. lv. fig. 2.</i> Cr.
ARSINOË, UXOR PTOLEMÆI II.			
1	A	F+	428 $\frac{5}{10}$ Caput Arsinoes diadematum, velatum, adposito sceptro, in cujus cuspidē flos loti, retro ☉. ΑΡΣΙΝΟΗΣ . ΦΙΛΑΔΕΛΦΟΥ. Duplex cornucopiæ fru- gibus refertum, pendentibus fasciis. <i>Conf. Eckhel, Num. Vet. Anec. tab. xv. fig. 14. et Visconti Ico- nographie Grecque, pl. liv. fig. 2.</i> Cr.
BERENICE, UXOR PTOLEMÆI III.			
1	A	C+	33 $\frac{1}{10}$ Caput Berenices diadematum, velatum. ΒΑΣΙΛΙΣΣΗΣ . ΒΕΡΕΝΙΚΗΣ. Cornucopiæ frugibus plenum, pendentibus fasciis, inter duas stellas. <i>Vid. Comitiss Pembrochiæ Num. Ant. part. II. tab. lx. fig. 1.</i> Cr.
2	A	B+	23 $\frac{8}{10}$ Caput idem. ΒΑΣΙΛΙΣΣΗΣ . ΒΕΡΕΝΙΚΗΣ. Cornucopiæ frugibus refertum, pendentibus fasciis. Cr.
PTOLEMÆUS V. ( <i>Epiphanes</i> .)			
1	A	F+	428 $\frac{5}{10}$ Caput regis puerile, diadematum, radiatum, prominente retro hasta. ΒΑΣΙΛΕΩΣ . ΠΤΟΛΕΜΑΙΟΥ. Cornucopiæ frugibus refertum, et radiis circumdatum, pendentibus fasciis, hic et inde stella. <i>Conf. Visconti Iconographie Grecque, pl. liv. fig. 9.</i>

	Met.	Magn.	Pond.	
				<b>PTOLEMÆUS VII. (Euergetes, vulgo Physcon.)</b>
1	Æ	G+		Caput Jovis Ammonis barbatum, diadematum. ΒΑΣΙΛΕΩΣ . ΠΤΟΛΕΜΑΙΟΥ . ΕΥΕΡΓΕΤΟΥ . Aquila alis expansis fulmini insistens, in area K. <i>Vid. tab. xiii. fig. 2.</i>
				<b>PTOLEMÆUS VIII. (Soter, Deus, vulgo Lathurus, ET CLEOPATRA MATER.</b>
1	Æ	H+		Caput Jovis Ammonis barbatum, diadematum. ΒΑΣΙΛΕΩΣ . ΠΤΟΛΕΜΑΙΟΥ . Duæ aquilæ fulmini insistentes, intra harum unius crura mon. [158]. <i>Conf. Comitæ Pembrochiæ Num. Ant. part. II. tab. lix. fig. 2.</i>
2	Æ	F+		ΒΑΣΙΛΙΣΣΗΣ . ΚΛΕΟΠΑΤΡΑΣ . Caput Jovis Ammonis barbatum, diadematum. ΒΑΣΙΛΕΩΣ . ΠΤΟΛΕΜΑΙΟΥ . Duæ aquilæ fulmini insistentes, in area cornucopiæ. <i>Vid. Pellerin, Rois, pl. vi. fig. 1.</i>
3	Æ	G-		Caput Jovis Ammonis barbatum, diadematum. ΒΑΣΙΛΕΩΣ . ΠΤΟΛΕΜΑΙΟΥ . Duæ aquilæ fulmini insistentes, in area cornucopiæ.
4	Æ	E+		Caput idem. ΒΑΣΙΛΕΩΣ . ΠΤΟΛΕΜΑΙΟΥ . Duæ aquilæ fulmini insistentes.
5	Æ	E		Alius, sed in area aversæ flos.
6	Æ	E		Alius, sed in area aversæ cornucopiæ.
7	Æ	D+		Alius similis, sed minoris moduli.
				<b>PTOLEMÆUS IX. (Alexander.)</b>
1	Æ	F		Caput regis imberbe, elephanti exuviis tectum. ΒΑΣΙΛΕΩΣ . ΠΤΟΛΕΜΑΙΟΥ . Aquila alis expansis fulmini insistens.
2	Æ	E		Alius similis, sed minoris moduli. <span style="float: right;">Cr.</span>
3	Æ	E		Alius similis, sed in area aversæ mon. [100]. <i>Vid. Visconti Iconographie Grecque, pl. liv. fig. 18.</i>

	Met.	Magn.	Poud.	
				PTOLEMÆUS XII. ( <i>Novus Dionysus, Auletes.</i> )
1	Æ	E		Caput regis imberbe, diadematum. ΒΑΣΙΛΕΩΣ. ΠΤΟΛΕΜΑΙΟΥ. Aquila fulmini insistens, retro cornucopiæ. <i>Vid. Visconti Iconographie Grecque, pl. liv. figg. 19, 20.</i>
				CLEOPATRA ET M. ANTONIUS.
1	Æ	F+	221 $\frac{6}{10}$	ΒΑΣΙΛΙΣΣΗΣ. ΚΛΕΟΠΑΤΡΑΣ. ΘΕΑ. ΝΕΩΤΕΡΑ. Protome reginæ diademata, capite margaritis ornato. ΑΝΤΩΝΙΟΥ. ΑΥΤΟΚΡΑΤΩΡ. ΤΡΙΤΟΝ. ΤΡΙΩΝ. ΑΝΔΡΩΝ. Caput M. Antonii nudum. <i>Vid. Morell. Familiarum Romanarum Numismata, in Gente Antonia, tab. ii. fig. 4.</i>
2	Æ	D+	60 $\frac{5}{10}$	CLEOPATRAE. REGINAE. REGVM. FILIORVM. REGVM. Caput reginæ diadematum, et margaritis ornatum, inferne prora navis. ΑΝΤΩΝΙΟΥ. ΑΡΜΕΝΙΑ (sic). ΔΕΒΙΚΤΑ. Caput M. Antonii nudum, retro tiara Armeniaca. <i>Vid. ibid. tab. ii. fig. 6.</i> Cr.
				CLEOPATRA.
1	Æ	F		Caput reginæ diadematum, crinibus post caput in nodum collectis. ΒΑΣΙΛΙΣΣΗΣ. ΚΛΕΟΠΑΤΡΑΣ. Aquila fulmini insistens, in area cornucopiæ, et Π. <i>Conf. ibid. tab. ii. fig. A.</i>
2	Æ	E		Alius, sed in area aversæ cornucopiæ, et mon. [39].
3	Æ	E		Alius, sed in area aversæ cornucopiæ, et M.
				PTOLEMÆI INCERTI.
1	Æ	F	218 $\frac{4}{10}$	Caput regis imberbe, diadematum. ΒΑΣΙΛΕΩΣ. ΠΤΟΛΕΜΑΙΟΥ. Aquila fulmini insistens, in area a s. Λ. Γ. et acrostolium, a d. ΠΑ. et flos loti.
2	Æ	E+	205 $\frac{1}{10}$	Alius, sed in area aversæ a s. Λ. Δ. a d. ΠΑ.
3	Æ	F	222	Alius, sed in area aversæ a s. Λ. Ε. a d. ΠΑ.
4	Æ	F	220 $\frac{5}{10}$	Alius, sed in area aversæ a s. Λ. Ε. et caduceus, a d. ΚΙ.
5	Æ	F	216 $\frac{1}{10}$	Alius, sed in area aversæ a s. Λ. Ζ. et corona, a d. ΠΑ.
6	Æ	F-	221 $\frac{2}{10}$	Alius, sed in area aversæ a s. Λ. ΙΑ. et Η. a d. ΠΑ.

	Met.	Magn.	Pond.	
7	Æ	H		Caput Jovis Ammonis diadematum. ΒΑΣΙΛΕΩΣ . ΠΤΟΛΕΜΑΙΟΥ. Aquila fulmini insistens, in area flos loti.
8	Æ	H		Alius, sed intra aquilæ crura ΔΙ.
9	Æ	I		Alius, sed intra aquilæ crura mon. [290], in area cornu- copiæ, pendentibus fasciis.
10	Æ	I		Alius, sed intra aquilæ crura ΔΙ. in area cornucopiæ.
11	Æ	H—		Alius similis, sed minoris moduli.
12	Æ	H—		Caput Jovis Ammonis diadematum. ΒΑΣΙΛΕΩΣ . ΠΤΟΛΕΜΑΙΟΥ. Aquila fulmini insistens, juxta collum aquilæ cornucopiæ, in area clava.
13	Æ	G		Caput idem. ΒΑΣΙΛΕΩΣ . ΠΤΟΛΕΜΑΙΟΥ. Aquila fulmini insistens, juxta collum aquilæ duplex cornucopiæ, intra crura ΣΕ.
14	Æ	H+		Caput idem. ΒΑΣΙΛΕΩΣ . ΠΤΟΛΕΜΑΙΟΥ. Aquila capite retroverso fulmini insistens, juxta collum aquilæ cornucopiæ, intra crura Ε.
15	Æ	H+		Alius, sed intra crura aquilæ Δ.
16	Æ	H+		Alius, sed intra crura aquilæ Π.
17	Æ	I		Caput idem. ΒΑΣΙΛΕΩΣ . ΠΤΟΛΕΜΑΙΟΥ. Aquila, capite retroverso, alisque expansis, fulmini insistens.
18	Æ	K—		Alius, sed intra crura aquilæ Ε.
19	Æ	H		Alius, sed intra crura aquilæ ΣΕ.
20	Æ	F+		Caput Jovis barbatus, laureatus. ΒΑΣΙΛΕΩΣ . ΠΤΟΛΕΜΑΙΟΥ. Aquila alis expansis ful- mini insistens, in area mon. [291], et clypeus.
21	Æ	F		Alius, sed in area aversæ clypeus.
22	Æ	F		Alius, sed in area aversæ Α. et mon. [61].
23	Æ	E+		Alius, sed in area aversæ cornucopiæ.
24	Æ	C+		Caput Jovis Ammonis. ΒΑΣΙΛΕ . ΠΤΟΛΕΜ. Flos loti, spicis, ut videtur, im- positus, infra ΙΩ. <i>Vid. tab. xiii. fig. 3.</i>

## M A R M A R I C A.

## A P I S ?

1	Æ	C		L . B. Apis stans. Ibis stans, in area ramus. <i>Vid. Pellerin, pl. lxxxvi. fig. 2. et Eckhel, Doct. Num. Vet. tom. IV. p. 116. Cr.</i>
---	---	---	--	--

## CYRENAICA.

Met.	Magn.	Pond.	
1	N	C+	65 $\frac{7}{10}$ KYPA. Eques gradiens. KYΔΙΟΣ. Silphium. <i>Vid. Pellerin, pl. lxxxvi. fig. 7.</i> Cr.
2	N	A+	13 $\frac{3}{10}$ KY. Caput Jovis Ammonis. ΠΟ. Caput muliebre. <i>Conf. Mus. Hunter. tab. xxiii. fig. 13.</i>
3	N	A+	13 $\frac{3}{10}$ Γ. Caput idem. Caput muliebre.
4	N	B-	11 $\frac{1}{10}$ Caput Jovis Ammonis. Fulmen inter duas stellas. <i>Conf. Pellerin, pl. lxxxvi. fig. 9.</i> Cr.
5	N	B-	13 $\frac{3}{10}$ KYΔ. Caput Bacchi imberbe, cum cornu arietino. Caput muliebre. <i>Conf. Mus. Hunter. tab. xxiii. fig. 14.</i> Cr.
6	N	B-	12 $\frac{9}{10}$ ΔAM. Caput idem. KY. Caput Dianæ, prominente retro arcu et pharetra. <i>Vid. tab. xiii. fig. 4.</i> Cr.
7	Æ	D	50 KYPA. Caput Jovis Ammonis, in quadrato incuso. Silphium. <i>Vid. tab. xiii. fig. 5.</i> Cr.
8	Æ	E	121 Caput Bacchi imberbe, cum cornu arietino. KYPA. Silphium, in area mon. [292]. <i>Conf. Mus. Hunter. tab. xxiii. fig. 17.</i>
9	Æ	E	116 $\frac{8}{10}$ Alius, sed in area aversæ mon. [293]. Cr.
10	Æ	D+	117 $\frac{6}{10}$ Caput Bacchi imberbe, diadematum, cum cornu arietino. KYPA. Silphium. <i>Vid. tab. xiii. fig. 6.</i> Cr.
11	Æ	E-	104 $\frac{7}{10}$ EYA. Caput Palladis galeatum. BA. Caput muliebre turritum. <i>Vid. Pellerin, pl. xxi. fig. 7.</i> Cr.
12	Æ	F-	Caput Jovis Ammonis. KOINON. Silphium. <i>Vid. Mus. Hunter. tab. xxiii. fig. 23.</i> Cr.
13	Æ	E+	Alius paulo diversus. Cr.
14	Æ	E-	Caput Jovis Ammonis. Rota. <i>Conf. Pellerin, pl. lxxxvi. fig. 17.</i> Cr.
15	Æ	E-	Eques decurrens. Rota, intra cujus radios silphium. <i>Vid. ibid. pl. lxxxvi. fig. 18.</i>

	Met.	Magn.	Pond.		
16	Æ	D+		ΔΗΘΩΝ. Caput muliebre. Silphium, in area E.	Cr.
17	Æ	D+		Caput Jovis Ammonis diadematum. ΚΥΡΑ. Palma, in area silphium. <i>Conf. ibid. pl. lxxxvi. fig. 15.</i>	Cr.
18	Æ	D+		Alius, sed in area aversæ silphium et pagurus.	Cr.
19	Æ	D		Caput Apollinis laureatum. ΚΥΡΑ. Lyra, superne astrum. <i>Vid. ibid. pl. lxxxvi. fig. 13.</i>	
20	Æ	D+		Caput idem. ΚΥΡΑ. Lyra, in area pagurus.	Cr.

## BARCE.

1	Æ	B+	24 $\frac{9}{10}$	ΒΑΡΚ. Caput Jovis Ammonis, in quadrato incuso. Silphium. <i>Conf. Pellerin, pl. lxxxvii. fig. 21.</i>	Cr.
2	Æ	C+	25 $\frac{1}{10}$	ΒΑΡ. Caput Bacchi imberbe, cum cornu arietino. Silphium. <i>Vid. ibid. pl. lxxxvii. fig. 22.</i>	Cr.

## SYRTICA.

## LEPTIS MAGNA.

1	Æ	G-		COL. VIC. IVL. LEP. Caput imberbe galeatum. P. SALPA. M. FVLVI. II. VIR. Bos cornupeta. <i>Vid. Pellerin, pl. lxxxvii. fig. 28.</i>	Cr.
---	---	----	--	--	-----

## ZEUGITANA.

## CARTHAGO.

1	Æ	G-		ARISTO. MVTVMBAL. RICOCE. SVF. Capita duo jugata, nuda, imberbia. VENERIS. KAR. Templum quatuor columnarum. <i>Vid. Pellerin, pl. lxxxviii. fig. 9. et Eckhel, Doct. Num. Vet. tom. IV. p. 137.</i>	Cr.
---	---	----	--	---	-----

	Met.	Magn.	Pond.	
2	Æ	E		Caput equi frenatum, inferne XII. KARTHAGO. Figura militaris ex adverso stans, s. hastam. <i>Vid. Mus. Hunter. tab. xv. fig. 17.</i> Cr.
<b>REGES NUMIDIÆ ET MAURETANIÆ.</b>				
<b>JUBA I.</b>				
1	Æ	D+	61 <sup>8</sup> / <sub>10</sub>	REX. IVBA. Caput regis, cum promissa barba, et coma Maurorum more cincinnis torta, juxta sceptrum. ΛΥΧΧΡΑ. ΖΟΙΥΖ (literis Numidicis). Templum octo columnarum. <i>Vid. Comit. Pembrochiæ Num. Ant.</i> <i>part. II. tab. lxxiv. fig. 2.</i> Cr.
2	Æ	D-	24 <sup>8</sup> / <sub>10</sub>	REX. IVBA. Protome Victoriæ. Eadem epigraphe, sed literis fere detritis. Equus citato cursu. <i>Vid. Eckhel, Cat. Mus. Cæs. Vind. part. I.</i> <i>tab. iv. fig. 21.</i>
<b>JUBA II.</b>				
1	Æ	D	44 <sup>7</sup> / <sub>10</sub>	REX. IVBA. Caput regis imberbe, diadematum. R. XXXXV. Sagitta, leonis exuviæ, clava, et arcus. <i>Vid. tab. xiii. fig. 7.</i> Cr.
<b>PTOLEMÆUS.</b>				
1	Æ	D-	27 <sup>5</sup> / <sub>10</sub>	REX. PTOLEMAEVΣ. REX. Caput regis imberbe, dia- dematum. R. A. X. Sella curulis, cum sceptro transverso, superne corona laurea, inferne c. <i>Vid. tab. xiii. fig. 8.</i> Cr.
2	Æ	D	28 <sup>8</sup> / <sub>10</sub>	REX. PTOLEMAEVΣ. Caput idem. R. A. Caput equi frenatum, ad cujus cervicem sceptrum transversum. <i>Vid. tab. xiii. fig. 9.</i> Cr.
3	Æ	C+	27 <sup>5</sup> / <sub>10</sub>	REX. PTOLEMAEVΣ. Caput idem. R. A. X. Capricornus cum gubernaculo et cornucopiæ. <i>Vid. Liebe, Goth. Num. p. 146.</i>

	Met.	Magn.	Pond.	
<b>POPULORUM NUMI INCOGNITI.</b>				
1	Æ	D	53	Caput virile, barbatum, laureatum. Duæ literæ Phœnicia. Navis super fluctibus. <i>Vid. Dutens, Seconde Dissertation sur quelques Médailles Phéniciennes, pl. i. fig. 2.</i>
2	Æ	D-	44 $\frac{1}{10}$	Alius fere similis.
3	Æ	B	10 $\frac{5}{10}$	Epigraphe Phœnicia quatuor literis vel notis constans. Navis super fluctibus. Duæ literæ Phœnicia. Vir habitu curto leonem conficiens, d. gladium, s. animalis jubamprehendit, omnia in quadrato incuso. <i>Vid. tab. xiii. fig. 10.</i>
4	Æ	B+	11 $\frac{6}{10}$	Navis cum duobus vectoribus galeatis, et clypeo munitis, cujus prora incerto capite ornata est, inferne equus marinus alatus. Inscriptio longior Phœnicia. Leo taurum depascens. <i>Vid. tab. xiii. fig. 11. et conf. Eckhel, Num. Vet. Anec. tab. xvi. fig. 17.</i>
5	Æ	D	51	Caput virile, barbatum, galea, quam laurus ambit, tectum. Tres literæ Phœnicia. Vir tunicatus, cum barba in cuspidem desinente, rotæ alatae insistit, s. extenta accipitrem, ad pedes larva barbata, omnia in quadrato incuso. <i>Vid. tab. xiii. fig. 12.</i>
6	Æ	E-	174 $\frac{3}{10}$	Epigraphe Phœnicia. Aries decumbens. Aliquid instar Tau, symboli Ægyptiorum, intra quadratum incusum, in cujus angulis flos. Fabricæ antiquissimæ. <i>Vid. Archæol. or Miscellaneous Tracts relating to Antiquity, vol. XIV. pl. ii. fig. 5.</i>
7	Æ	E	171 $\frac{6}{10}$	Leo stans. Typus idem. <i>Conf. Pellerin, pl. cxxii. fig. 4.</i>
8	Æ	E	170	Epigraphe Phœnicia, sed vitiata. Caput Palladis galeatum. Epigraphe Phœnicia. Caput Palladis galeatum, adversum, omnia in quadrato incuso. <i>Vid. Dutens, Premiere Dissertation sur quelques Médailles Phéniciennes, p. 78. et conf. Eckhel, Num. Vet. Anec. tab. xvi. fig. 13.</i>



Met.	Magn.	Pond.	
9	Æ	E+	173 $\frac{1}{10}$ Epigraphe Phœnicia evanida. Taurus stans, superne globus alatus, ad pedes aliquid instar Tau, symboli Ægyptiorum. Avis volans, in area hederæ folium, omnia intra quadratum incusum. <i>Conf. Pellerin, pl. viii. fig. 21.</i>
10	Æ	C-	24 Taurus stans, superne globus alatus, et delphinus. Aquila stans, retro oleæ ramus, in area incertum quid, omnia in quadrato incuso. <i>Vid. tab. xiii. fig. 13.</i>
11	Æ	E-	136 Vir equo marino vectus, s. extenta arcum. Literæ vel notæ Phœnicia. Noctua stans, cum lituo et flagello decussatim positis. <i>Vid. Dutens, Seconde Dissertation sur quelques Médailles Phéniciennes, pl. i. fig. 1.</i>
12	Æ	E	164 Quatuor literæ Phœnicia. Hircus respiciens, flexo anteriore genu. Noctua ex adverso stans, alis expansis, in quadrato incuso. <i>Vid. tab. xiii. fig. 14.</i>
13	Æ	E+	139 $\frac{6}{10}$ Caput Palladis adversum, galeatum, diffusis crinibus, collo monili ornato. Jupiter seminudus sedens, d. sceptrum, in area hinc spica et botrus, inde B et hederæ folium, intra sellæ fulcra M. <i>Vid. Mus. Hunter. tab. lxvi. fig. 30.</i>
14	Æ	E+	156 $\frac{5}{10}$ Alius, sed in area aversæ hinc spica et botrus, inde B, intra sellam M.
15	Æ	E+	165 $\frac{3}{10}$ Epigraphe Phœnicia. Jupiter seminudus sedens, dextera, cui aquila insidet, spicam et botrum, s. hastam tenet. Epigraphe Phœnicia. Leo taurum depascens. <i>Vid. Dutens, Seconde Dissertation sur quelques Médailles Phéniciennes, pl. i. fig. 3. et Eckhel, Cat. Mus. Cæs. Vind. part. I. tab. v. fig. 6.</i>
16	Æ	F	165 $\frac{3}{10}$ Alius, sed in antica, intra sellæ fulcra litera Phœnicia, et in aversa inferne spica et litera Phœnicia. <i>Vid. Dutens, Seconde Dissertation sur quelques Médailles Phéniciennes, pl. i. fig. 4.</i>
17	Æ	D	64 $\frac{5}{10}$ Jupiter seminudus sedens, d. sceptrum, s. sellæ innixa. Leo gradens et respiciens, infra quem A. <i>Vid. Eckhel, Cat. Mus. Cæs. Vind. part. I. tab. v. figg. 3, 4.</i>
18	Æ	E+	161 $\frac{8}{10}$ Epigraphe Phœnicia. Caput barbatum, galeatum. Caput muliebre adversum, diadematum, diffusis crinibus, collo monili ornato. <i>Conf. Pellerin, pl. cxxii. fig. 7. et Dutens, Premiere Dissertation sur quelques Médailles Phéniciennes, pl. 1. fig. 5.</i>

	Met.	Magn.	Pond.	
19	Æ	C	22 $\frac{6}{10}$	Exuviæ capitis leonis. TP . BB . ✕ N. Triquetrae quaedam species. <i>Vid. Mus. Hunter. tab. lxxvi. fig. 25.</i>
20	Æ	D—	41 $\frac{2}{10}$	Triton, binis manibus elatis. Duo pisciculi tortuosi, instar murænarum, intra quadratum incusum. <i>Vid. tab. xiii. fig. 15.</i>
21	Æ	B+	9	Caput juvenile, imberbe, nudum, retro crucis figura, vel quatuor anguli crucem formantes. Epigraphe Phœnicia. Taurus cum humana facie gradientis. <i>Conf. Eckhel, Cat. Mus. Cæs. Vind. part. I. tab. v. fig. 11.</i>
22	Æ	E+	143 $\frac{1}{10}$	Satyrus nudus, flexo uno genu, mulierem brachiis contractam tenet. Quadratum incusum vetusti modi. <i>Vid. Mus. Hunter. tab. xxxiii. fig. 1.</i>
23	Æ	E	144 $\frac{4}{10}$	Alius fere similis.
24	Æ	E	146	Alius fere similis.
25	Æ	D	86 $\frac{6}{10}$	Caput Junonis cum modio floribus ornato. ΣΩΧΑ. Noctua ex adverso stans, alis expansis. <i>Vid. ibid. tab. xli. fig. 24.</i>
26	Æ	C	25 $\frac{6}{10}$	Caput muliebre diadematum. ΔΗΜΗΤΡΙΟΥ. Typus idem. <i>Vid. Pellerin, pl. xxii. fig. 3.</i>
27	Æ	B+	19 $\frac{3}{10}$	Caput leonis pedi incubans. Ornamentum quoddam intra quadratum incusum. <i>Vid. Sestini, Lettere e Dissertazioni Numismatiche, tom. III. tav. ii. fig. 4.</i>
28	Æ	B—	10	Rota. Quadratum incusum. <i>Vid. Mus. Hunter. tab. lxxvii. fig. 1.</i>
29	Æ	A+	7 $\frac{1}{10}$	Leonis pars anterior. Quadratum quadripartitum incusum. <i>Vid. ibid. tab. xxxii. fig. 17.</i>
30	Æ	C+	38	Leo dimidius respiciens. Area in quatuor partes secta, in quarum una X et globulus, in alia diota. <i>Conf. Pellerin, pl. cx. fig. 46.</i>
31	Æ	C	38	Leo dimidius respiciens. Area in quatuor partes secta, in quarum una mon. [21] et globulus, in alia monota et incertum quid.
32	Æ	A+	3 $\frac{8}{10}$	Monota, in area † vel T. Π intra coronam lauream, infra Π. <i>Vid. tab. xiii. fig. 16.</i>

	Met.	Magn.	Pond.	
33	Æ	B+	12	N. Caput muliebre adversum, forsan Dianæ. N. Caput imberbe, laureatum, adversum, forsan Apollinis. <i>Vid. tab. xiii. fig. 17.</i>
34	Æ	C-	10	Capita duo imberbia, in morem Jani gemini conjuncta. Caput juvenile imberbe, nudum. <i>Vid. tab. xiii. fig. 18.</i>
35	Æ	C-	8 <sup>1</sup> / <sub>10</sub>	Caput ignotum, imberbe, adversum, capillis diffusis. Leo gradiens, infra serpens. <i>Vid. Mus. Hunter. tab. lxvii. fig. 13. et Neumann, Pop. et Reg. Num. Vet. Ined. part. II. tab. iv. fig. 5.</i>
36	Æ	B	15	Caput Palladis galeatum, dextrorsum versum, retro incertum quid. Caput Medusæ adversum. <i>Conf. Eckhel, Num. Vet. Anec. tab. xvi. fig. 11.</i>
37	Æ	B+	8 <sup>2</sup> / <sub>10</sub>	Alius, sed post caput Palladis T et incertum quid.
38	Æ	B+	9 <sup>1</sup> / <sub>10</sub>	Alius, sed post caput Palladis prominente hasta. <i>Vid. Mus. Hunter. tab. lxvii. fig. 12.</i>
39	Æ	B+	13 <sup>1</sup> / <sub>10</sub>	Caput Palladis galeatum, sinistrorsum versum. Caput Medusæ adversum, ejecta lingua.

NUMI ADDENDI.

ARGOS ARGOLIDIS, AD PAG. 142.

1	Æ	C-		Caput lupi. A. et infra ara. <i>Vid. tab. xiii. fig. 21.</i>
---	---	----	--	---

ASSUS MYSIÆ, AD PAG. 161.

1	Æ	D-	35 <sup>3</sup> / <sub>10</sub>	Caput Palladis galea tectum, quam laurus ambit. ΑΣΣΙΟΝ. Caput bovis adversum, in area culmus spicæ. <i>Vid. tab. xiii. fig. 22.</i>
---	---	----	---------------------------------	---

CEPHALLENIA INSULA, AD PAG. 138.

1	Æ	C-	22 <sup>2</sup> / <sub>10</sub>	Arietis caput, inferne delphinus. Caprorum bina capita opposita, superne delphinus, omnia in quadrato incuso. <i>Vid. tab. xiii. fig. 20.</i>
---	---	----	---------------------------------	--

CLAZOMENE IONIÆ, AD PAG. 169.

1	Æ	D+	104 <sup>1</sup> / <sub>10</sub>	Aper alatus. Quadratum incusum. <i>Vid. tab. xiii. fig. 23.</i>
---	---	----	----------------------------------	--

	Met.	Magn.	Pond.	
<b>LOCRI EPICNEMIDII, AD PAG. 122.</b>				
1	Æ	C		Caput Palladis galeatum. ΛΟΚΡ. ΕΠΙΚΝΑ. Botrus. <i>Vid. tab. xiii. fig. 24.</i>
<b>NAXUS INSULA, AD PAG. 152.</b>				
1	Æ	C+		Caput Bacchi imberbe, hederæ coronatum. Diotæ duæ inter totidem hederæ ramos, superne ENΔ. <i>Vid. tab. xiii. fig. 25.</i>
2	Æ	C-		Caput Bacchi barbatum, et hederæ coronatum. NA. Diota, ambiente eam hederæ, superne botrus. <i>Vid. tab. xiii. fig. 26.</i>
<b>RYBASTINI APULIÆ, AD PAG. 31.</b>				
1	Æ	C-		Caput Palladis galeatum. PYBA. Victoria stans, d. coronam, s. palmæ ramum. <i>Vid. tab. xii. fig. 17.</i>
<b>TARENTUM CALABRIÆ, AD PAG. 36.</b>				
1	Æ	C	11 $\frac{2}{10}$	Caput Palladis galeatum. Equus laxis habenis decurrens, in area ΚΑΗ ( <i>literis retrogradis</i> ). <i>Vid. tab. xiii. fig. 27.</i>
<b>UXENTUM CALABRIÆ, AD PAG. 36.</b>				
1	Æ	E+		Caput Jani geminum, imberbe, galeatum. OZAN. Hercules nudus stans, d. clavam, s. exuvias leonis et cornucopiæ, Victoriæ desuper advolantem suspicit. <i>Vid. Eckhel, Cat. Mus. Cæs. Vind. Num. Vet. part. I. tab. i. fig. 7.</i>
2	Æ	D+		Caput Palladis galeatum, infra S, in area hasta. OIAN. Hercules nudus stans, d. clavam, s. exuvias leonis et cornucopiæ, in area S, et ramus. <i>Vid. Pellerin, suppl. III. tab. iv. fig. 4.</i>
3	Æ	+		Caput idem, infra S. OIAN. Typus idem.
4	Æ	D+		Caput idem. OZAN. Typus idem, sed in area S, et caput hircinum.

# INDEX I.

## REGIONUM, POPULORUM, URBIUM.

<b>A</b> bacænum Siciliae,	pag. 58	<b>AGER PICENUS,</b>	pag. 17
Abbæti Mysi,	161	Agrigentum Siciliae,	58
Abdera Thraciæ,	89	Agrippias Judææ,	229
Abydus Troadis,	165	Agyrium Siciliae,	60
Acanthus Macedoniæ,	96	Alæsa Siciliae,	60
<b>ACARNANIA,</b>	120	Alexandria Ciliciæ,	185
Acerræ Campaniæ,	20	Alexandria Troas,	165
<b>ACHAIA,</b>	135	Alinda Cariæ,	177
Acinipo Hispaniæ Bæticæ,	1	Aluntium Siciliae,	60
Acmonia Phrygiæ,	194	Amasia Ponti,	154
Adana Ciliciæ,	186	Amastris Paphlagoniæ,	157
Adramytium Mysiæ,	161	Ambracia Epiri,	116
Ægæ Ciliciæ,	185	Amestratus Siciliae,	61
Ægæ Macedoniæ,	96	Amisus Ponti,	154
Ægina Insula,	135	Amorium Phrygiæ,	194
Ægium Achaïæ,	136	Amphaxus Macedoniæ,	96
Ægospotamus Chersonesi		Amphipolis Macedoniæ,	97
Thraciæ,	92	Anactorium Acarnaniæ,	120
<b>ÆGYPTUS,</b>	234	Ancona Agri Piceni,	17
Ænianes Thessaliæ,	109	Andrus Insula Cycladum,	151
Ænus Thraciæ,	89	Antandrus Mysiæ,	161
<b>ÆOLIS,</b>	167	Antiocheni Ptolemaidis,	222
Æsernia Samnii,	19	Antiochia Syriæ,	219
Ætna Siciliae,	58	Antiochia ad Sarum Ciliciæ,	186
<b>ÆTOLIA,</b>	122	Apamea Bithyniæ,	159
Æzanis Phrygiæ,	194	Apamea Phrygiæ,	195

INDEX I. REGIONUM, POPULORUM, RUBIUM.

Apamea Syriae,	pag. 222	Brundusium Calabriae,	pag. 31
Aphrodisias Cariae,	177	BRVTII,	48
Aphytis Macedoniae,	97	Butuntum Calabriae,	32
Apis Marmaricae,	238	Byllis Illyrici,	113
Apollonia Illyrici,	113	Byzantium Thraciae,	90
Apollonidea Lydiae,	189		
Apollonoshieron Lydiae,	189	Cabellio Galliae Narbonensis,	6
Aptera Cretae,	144	Cabira Ponti,	155
APULIA,	29	Cadi Phrygiae,	195
Aradus Insula ad Phoenicen,	228	Caelium Apuliae,	30
ARCADIA,	143	Cæne Insula,	87
ARGOLIS,	142	CALABRIA,	31
Argos Argolidis,	142, 245	Calecte Siciliae,	61
Aria Hispaniae Bæticae,	1	Cales Campaniae,	21
ARMENIA,	198	Camarina Siciliae,	61
Arpi Apuliae,	29	CAMPANIA,	20
Ascalon Judæae,	229	CAPPADOCIA,	197
Asculum et Hadria, Agri Pi-		Capua Campaniae,	21
ceni, concordia junctae,	17	Cardia Chersonesi Thraciae,	92
Aspendus Pamphyliae,	183	CARIA,	177
Assorus Siciliae,	61	Carmo Hispaniae Bæticae,	2
Assus Mysiae,	245	Carteia Hispaniae Bæticae,	2
Athenæ Atticae,	125	Cartha Cæe Insulae,	151
Attalia Lydiae,	190	Carthago Vetus Zeugitanae,	240
ATTICA,	125	Carystus Euboeae,	149
Attuda Phrygiae,	195	Cassandra Macedoniae,	98
Axia in Locris Ozolis,	122	Castulo Hispaniae Tarraconensis,	4
Axus Cretae,	144	Catana Siciliae,	62
		Caulonia Bruttiorum,	50
Bailo Hispaniae Bæticae,	1	Cæa Insula,	151
Bagæ Lydiae,	190	Celenderis Ciliciae,	186
Barce Cyrenaicae,	240	Centuripæ Siciliae,	64
Barium Apuliae,	29	Cephalenia Insula,	138, 245
Beneventum Samnii,	20	Chabacta Ponti,	155
Berytus Phœnices,	225	Chalcedon Bithyniae,	159
Bisanthe Thraciae,	89	Chalcis Euboeae,	150
BITHYNIA,	159	Chersonesus Cretae,	145
Bizya Thraciae,	90	CHERSONESUS TAURICA,	88
Blaundus Lydiae,	190	CHERSONESUS THRACIA,	92
BOEOTIA,	124	Chios Insula,	175
Bottiæa Macedoniae,	97	Cibyra Phrygiae,	195
BRITANNIA,	13	Cidrama Phrygiae,	196

INDEX I. REGIONUM, POPULORUM, URBIUM.

Cilbiani Nicæenses Lydiae,		Emporiæ Hispaniæ Tarraconensis,	
	pag. 190		pag. 4
CILICIA,	185	Enna Siciliae,	64
Clazomene Ioniae,	169, 246	Ephesus Ioniae,	170
Cnidus Cariae,	177	Epidaurus Argolidis,	142
Cnossus Cretae,	145	Epiphanea Syriae,	223
COELESYRIA,	225	EPIRUS,	116
Colophon Ioniae,	170	Eresus Lesbi,	168
Comana Ponti,	155	Eretria Euboeae,	150
COMMAGENE,	216	Erythrae Ioniae,	171
Corcyra Magna Insula,	118	Etenna Pamphyliae,	184
Corinthus Achaiae,	136	ETRURIA,	16
Corycus Ciliciae,	186	Euboea Insula,	149
Cos Insula ad Cariam,	179	Eucarpia Phrygiae,	196
Cossura Insula,	86		
Cotiaem Phrygiae,	196	FRENTANI,	20
Cranium Cephalleniae,	138		
Creta Insula,	144	Galarina Siciliae,	64
Croton Bruttiorum,	50	GALATIA,	197
Cumae Campaniae,	22	GALLIA AQUITANICA,	6
Cumae et Liternum, concordia		———— BELGICA,	9
junctae,	22	———— NARBONENSIS,	6
Cydonia Cretae,	146	Gaulos Insula,	86
Cyme Aelidis,	167	Gaza Judaeae,	229
CYRENAICA,	239	Gaziura Ponti,	156
Cyzicus Mysiae,	161	Gelas Siciliae,	65
CYRRHESTICA,	218	Germanicia Caesarea Comma-	
		genes,	216
Damascus Coelesyriae,	225	Germe Mysiae,	162
Dardanus Troadis,	166	Gordus Julia Lydiae,	190
Delus Insula,	152	Gortyna Cretae,	146
Demetrias Thessaliae,	110	Gyrton Thessaliae,	110
Dioshieron Lydiae,	190		
Dora Phoenices,	226	Hadria Agri Piceni,	17
Dyrrhachium Illyrici,	114	Hadria et Asculum, concordia	
		junctae,	17
Eburones Galliae Belgicae,	9	Hadrianothere Bithyniae,	159
EDESSA,	230	Halicarnassus Cariae,	178
Elaea Aelidis,	167	Hephaestia Lemni Insulae,	92
Eleusis Atticae,	134	Heraclea Acarnaniae,	121
Eleutherae Cretae,	146	Heraclea Bithyniae,	159
ELIS,	138	Heraclea Cariae,	178
		K K	

INDEX I. REGIONUM, POPULORUM, URBIUM.

Heraclea Lucaniae,	pag. 37	LATIUM,	pag. 18
Heraclea Sintica Macedoniae,	98	Leontini Siciliae,	67
Hermocapelia Lydiae,	191	Leptis magna Syrticae,	240
Hierapolis Phrygiae,	196	Lesbus Insula,	168
Hierapytna Cretae,	147	Leucas Acarnaniae,	121
Hierocæsarea Lydiae,	191	Lilybæum Siciliae,	68
Hieropolis Ciliciae,	186	Limyra Lyciae,	182
Hieropolis Cyrrhësticæ,	218	Lipara Insula,	87
Himera Siciliae,	65	Liternum et Cumæ, concordia	
Hipponium Bruttiorum,	52	junctæ,	22
HISPANIA,	1	Locri Epizephyrii Bruttiorum,	53
———— BÆTICA,	1	Locri Epicnemidii,	122, 246
———— TARRACONENSIS,	4	Locri Opuntii,	123
Histiæa Euboeæ,	150	LOCRIS,	122
Hybla Magna Siciliae,	66	LUCANIA,	36
Hyrcania Lydiae,	191	Luceria Apuliae,	30
Hyrium Apuliae,	30	LYCIA,	182
		LYDIA,	189
Jaeta Siciliae,	66	Lysimachia Chersonesi Thra-	
Ilipa Hispaniæ Bæticæ,	3	ciæ,	92
Ilium Troadis,	166	Lyttus Cretæ,	148
ILLYRICUM,	113		
IONIA,	169	MACEDONIA,	95
Irippa Hispaniæ,	5	Mæonia Lydiae,	191
Issa Insula Illyrici,	115	Magnesia Ioniae,	171
Istrus Moesiæ Inferioris,	88	Magnesia Lydiae,	191
ITALIA,	16	Magnesia Thessaliæ,	111
Itanus Cretæ,	147	Mamertini Siciliae,	69
Ithaca Insula,	140	MARMARICA,	238
JUDÆA,	229	Maronea Thraciæ,	90
Julis Cææ Insulæ,	152	MARRUCINI,	17
		Massicytes Lyciæ,	182
LACONIA,	141	Massilia Galliæ Narbonensis,	6
Lacedæmon Laconiae,	141	MAURETANIA,	241
Lamia Thessaliæ,	110	Megalopolis Arcadiæ,	143
Lampsacus Mysiæ,	162	Megara Atticæ,	134
Laodicea Phrygiae,	196	Megara Siciliae,	68
Laodicea Syriæ,	223	Melita Insula,	87
Lappa Cretæ,	147	Melos Insula Cycladum,	152
Larinum Frentanorum,	20	Menænum Siciliae,	68
Larissa Thessaliæ,	110	Mesembria Thraciæ,	91
Lastigi Hispaniæ Bæticæ,	3	Messana Siciliae,	69



INDEX I. REGIONUM, POPULORUM, URBIUM.

MESSENIA,	pag. 140	PAMPHYLIA,	pag. 183
Metapontum Lucaniæ,	38	Pandosia Bruttiorum,	54
Methymna Lesbi,	168	Panormus Siciliæ,	71
Miletus Ioniæ,	171	Panticapæum Chersonesi Tau-	
MOESIA INFERIOR,	88	ricæ,	88
Molossi Cassopæi Epiri,	116	PAPHLAGONIA,	157
Mopsus Ciliciæ,	187	Parium Mysiæ,	162
Morgantia Siciliæ,	70	PARTHIA,	231
Motya Siciliæ,	71	Patræ Achaiæ;	137
Mylasa Cariæ,	178	Pella Macedoniæ,	98
Myrhina Æolidis,	168	Perga Pamphylia,	184
MYSIA,	161	Pergamus Mysiæ,	162
Mytilene Lesbi,	169	Perinthus Thraciæ,	91
		PERSIA,	233
Nacrasa Lydiæ,	192	Petelia Bruttiorum,	54
Nagidus Ciliciæ,	187	Phæstus Cretæ,	148
Naxus Insula Cycladum, 152,	246	Phalanna Thessaliæ,	111
Naxus Siciliæ,	71	Phalasarna Cretæ,	148
Neapolis Campaniæ,	23	Pharnacia Ponti,	156
Neapolis Macedoniæ,	98	Pharsalus Thessaliæ,	111
Nemausus Galliæ Narbonensis,	8	Phaselis Lyciæ,	183
Nicæa Bithyniæ,	160	Pheneus Arcadiæ,	144
Nicomedia Bithyniæ,	160	Philadelphia Lydiæ,	192
Nicopolis Epiri,	117	Philippi Macedoniæ,	99
Nola Campaniæ,	27	Phocæa Ioniæ,	172
Nuceria Alfaterna Campaniæ,	27	PHOCIS,	123
NUMIDIA,	241	PHOENICE Regio,	225
Nysa Cariæ,	178	PHRYGIA,	194
		PIERIA et SELEUCIS ( <i>Fra-</i>	
Obulco Hispaniæ Bæticæ,	3	<i>tres Populi</i> ),	219
Oeniadæ Acarnaniæ,	121	Pimolisa Ponti,	156
Olbiopolis Sarmatiæ Europææ,	88	PISIDIA,	185
Olympus Lyciæ,	182	Pitane Mysiæ,	164
Orra Italiæ,	57	PAEONIA,	93
Orthagoria Macedoniæ,	98	Polyrhenium Cretæ,	148
Orthosia Cariæ,	178	PONTUS,	154
Osca Hispaniæ Tarraconensis,	5	Populonia Etruriæ,	16
Osset Hispaniæ Bæticæ,	3	Posidonia Lucaniæ,	40
		Priansus Cretæ,	149
Pæstum Lucaniæ,	41	Priapus Mysiæ,	164
Pallantium Arcadiæ,	143	Pydna Macedoniæ,	99
Pallenses Cephallenæ,	139	Pylus Messeniæ,	140
PALMYRENE,	218		

INDEX I. REGIONUM, POPULORUM, URBIUM.

Valentia Bruttiorum,	pag. 52	Uranopolis Macedoniae,	pag. 100
Velia Lucaniae,	45	Urso Hispaniae Beticæ,	4
Ventipo Hispaniae Beticæ,	4	Uxentum Calabriae,	246
Verulamium Britanniae,	13		
Ulia Hispaniae Beticæ,	4	Zacynthus Insula,	139
UMBRIA,	16	Zancle Siciliae,	68
Volcae Arecomici Galliae Nar-		Zephyrium Ciliciae,	188
bonensis,	9	ZEUGITANA,	240

INDEX II. REGUM AC PRINCIPUM.

Arsaces VI. ( <i>Mithradates</i> I.)		Gallici reguli, vel magistratus,	
Parthiæ rex,	pag. 231	_____	pag. 10
Arsaces VII. ( <i>Phraates</i> II.)		_____ Abudos,	10
Parthiæ rex,	231	_____ Ateula,	10
Arsaces IX. ( <i>Mithradates</i> II.)		_____ Calle,	10
Parthiæ rex,	232	_____ Cam,	10
Arsaces XV. ( <i>Phraates</i> IV.)		_____ Carmanos,	10
Parthiæ rex,	232	_____ Comius,	10
Arsaces XXVII. ( <i>Volagases</i> II.)		_____ Dubnorex,	11
Parthiæ rex,	232	_____ Eces,	11
Arsinoe, uxor Ptolemæi II.,		_____ Epad,	11
Ægypti regina,	235	_____ Epat,	11
Audoleon Pæoniæ rex,	93	_____ Eppillus,	11
		_____ Gixtilos,	11
Ballæus Illyrici rex,	115	_____ Indutiomarus,	12
Berenice, uxor Ptolemæi I.,		_____ Lita,	12
Ægypti regina	234	_____ Namasat,	12
Berenice, uxor Ptolemæi III.,		_____ Orcitirix,	12
Ægypti regina,	235	_____ Togirix,	12
Boduo Britanniæ regulus?	13	Gelo Syracusarum rex,	83
		Herodes Magnus Judææ rex,	230
Callinicus et Epiphanes, Anti- ochi IV. Commageni Filii,	218	Hicetas Syracusarum tyrannus,	84
Cassander Macedoniæ rex,	105	Hiero I. Syracusarum rex,	84
Cleopatra, mater Ptolemæ- orum VIII. et IX., Ægypti regina,	236	Hiero II. Syracusarum rex,	84
Cleopatra M. Antonii, Ægypti regina,	237	Hieronymus Syracusarum rex,	85
Cleopatra et M. Antonius,	237	Jotape Commagenes regina,	217
Cunobelinus Britanniæ rex,	13	Juba I. Mauretaniæ rex,	241
		Juba II. Mauretaniæ rex,	241
Demetrius I. ( <i>Poliorcetes</i> ) Ma- cedoniæ rex,	106	Lysimachus Macedoniæ et Thraciæ rex,	106
Demetrius II. Macedoniæ rex,	108	Mannus Edessæ rex,	230
Demetrius I. ( <i>Soter</i> ) Syriæ rex,	205	Maussollus Cariæ rex,	179
Demetrius II. ( <i>Deus, Phila- delphus, Nicator</i> .) Syriæ rex,	207	Mithradates Armeniæ rex,	198
		Mithradates VI. ( <i>Eupator</i> ) Ponti rex,	156
Epiphanes et Callinicus, Anti- ochi IV. Commageni Filii,	218	Patraus Pæoniæ rex,	94
Eupator Bosphori rex,	157	Perseus Macedoniæ rex,	108

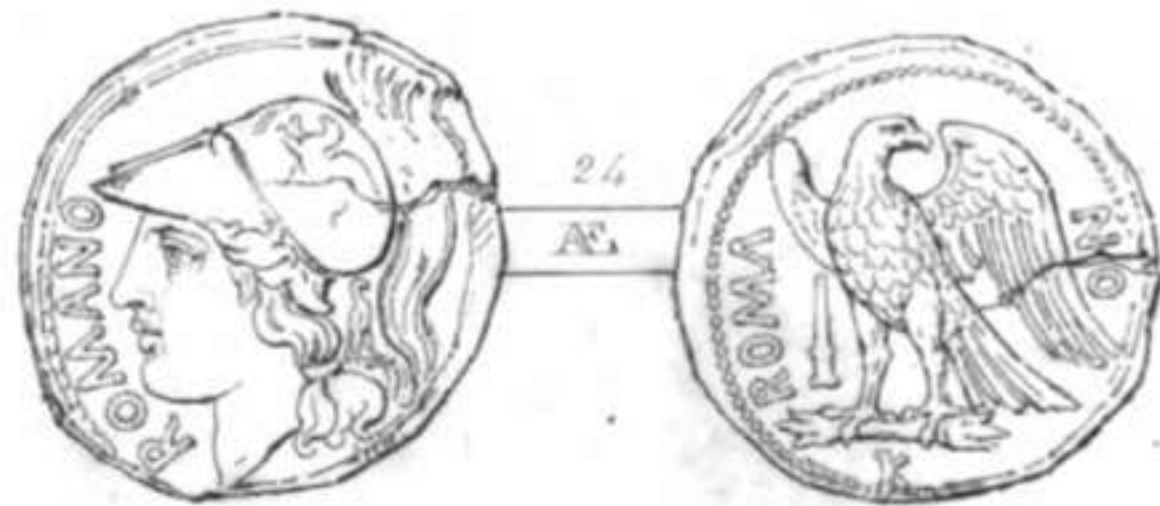
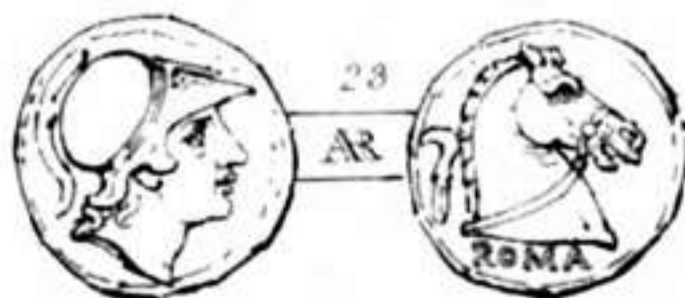
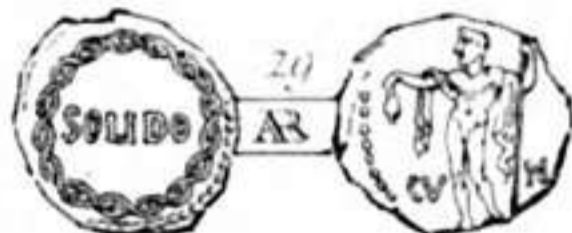
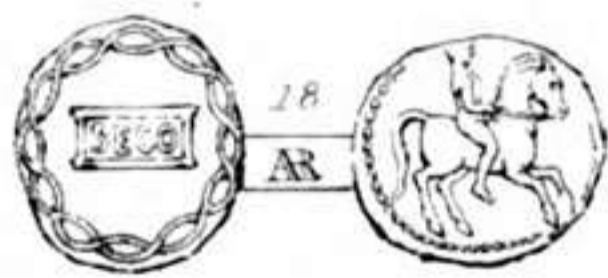
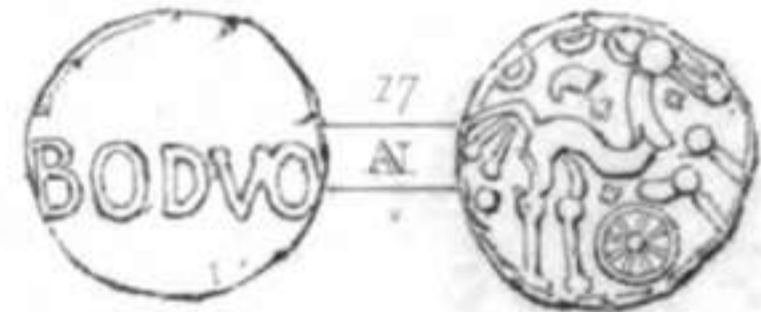
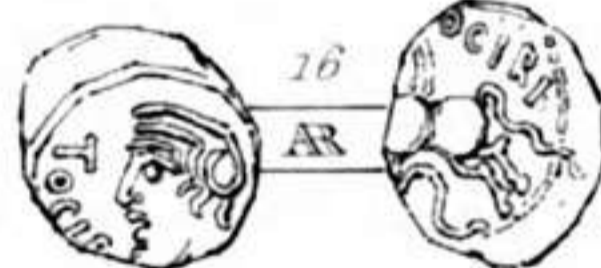
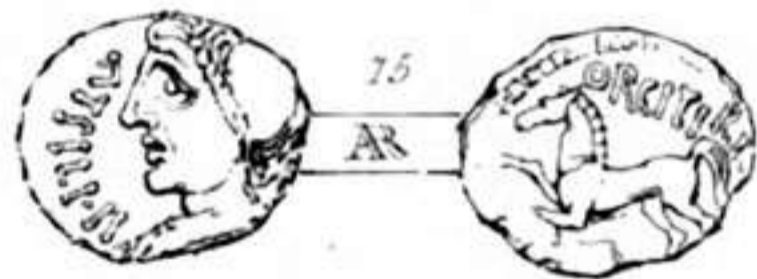
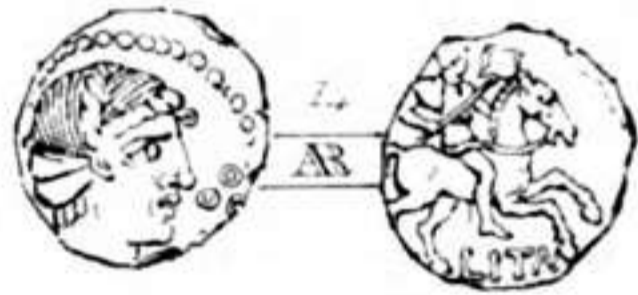
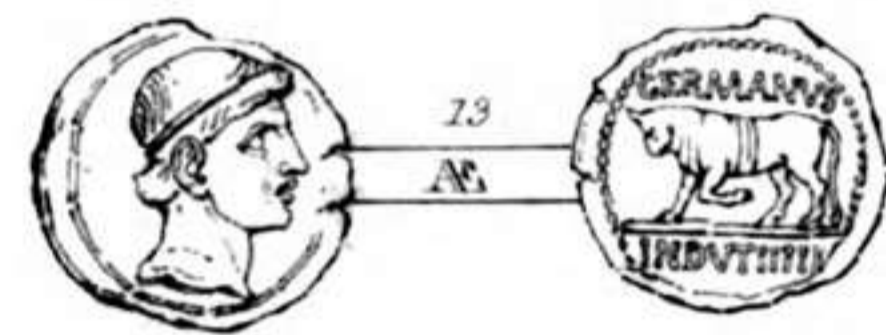
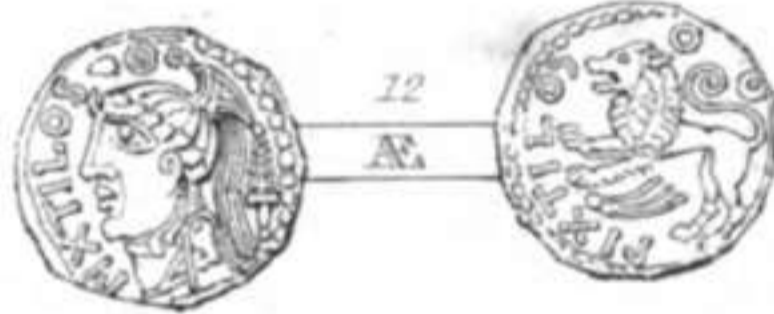
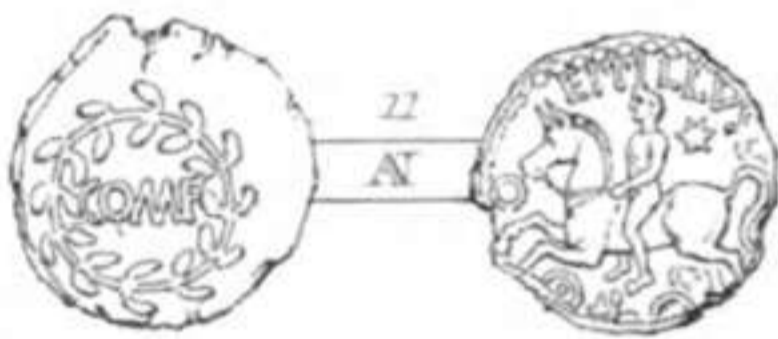
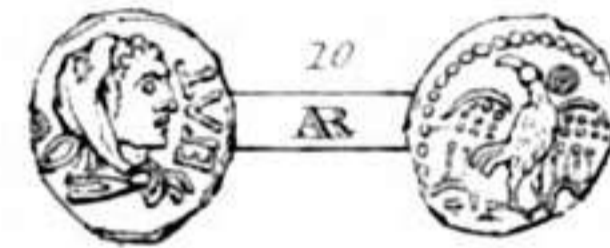
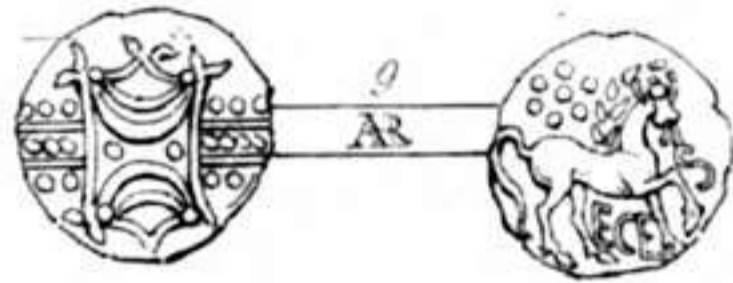
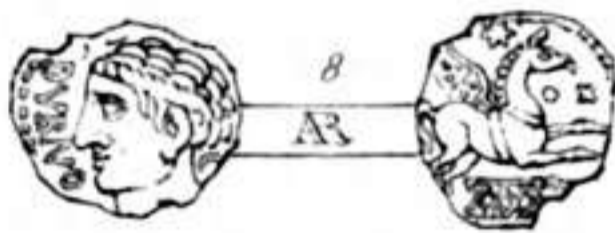
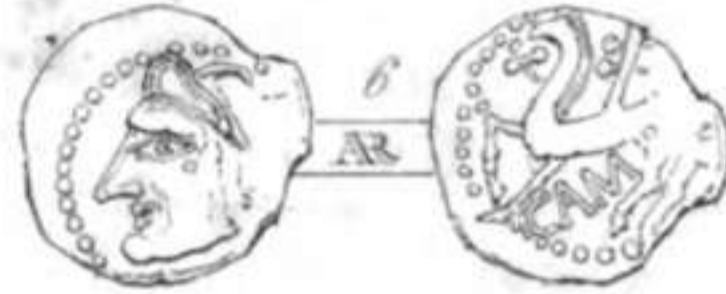
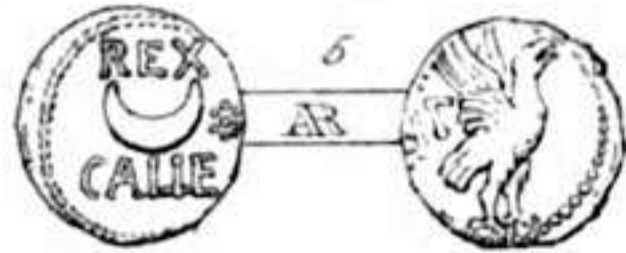
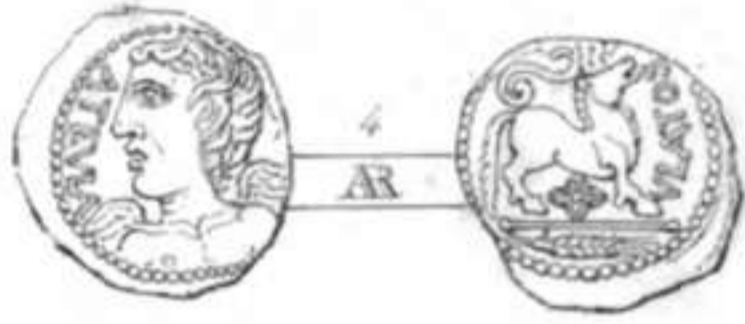
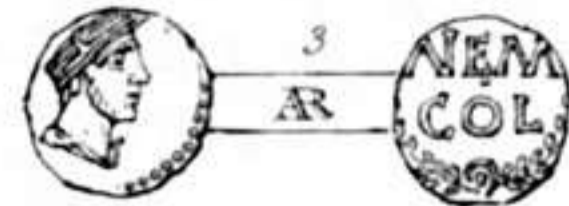
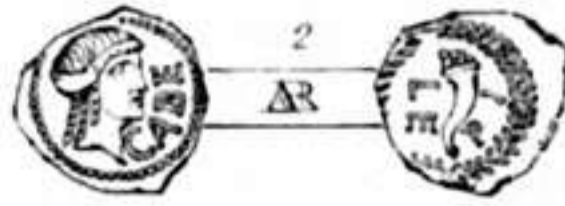
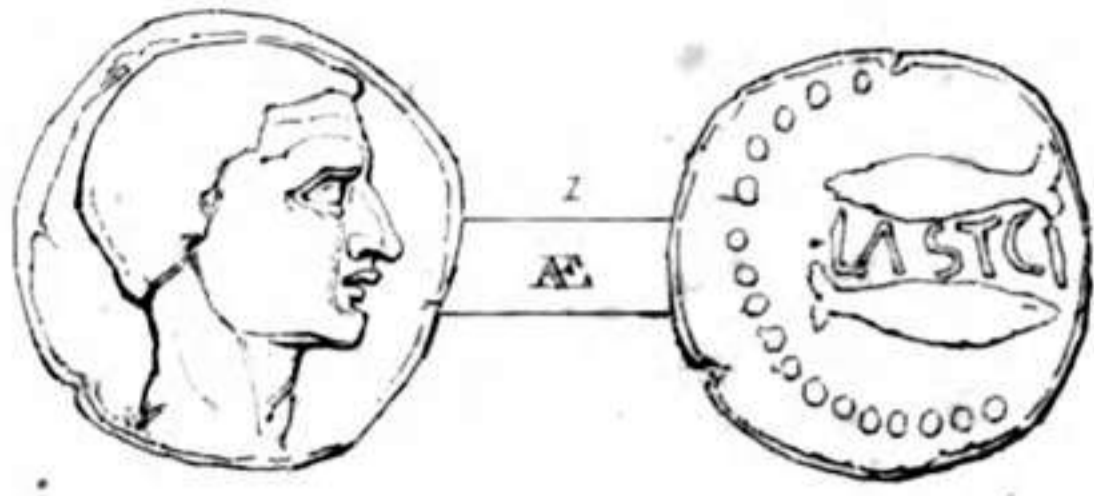

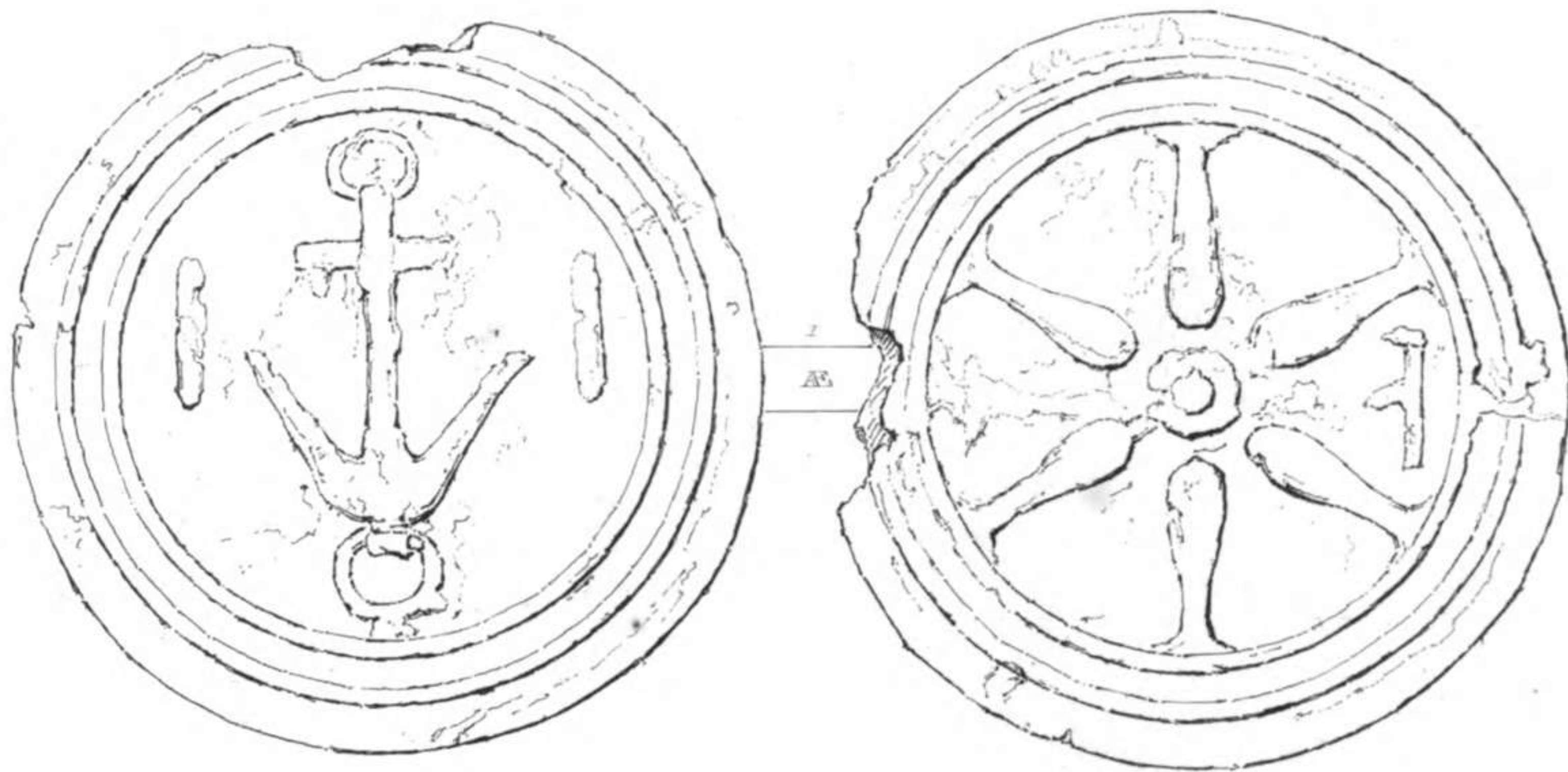

H. Corbould del.

H. Moss sculp.

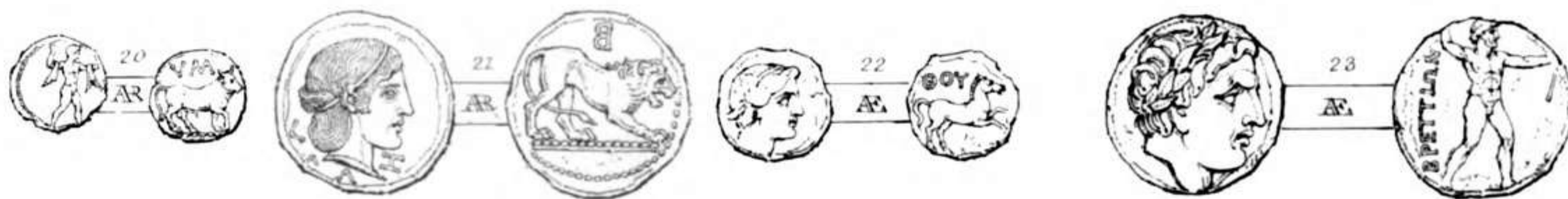
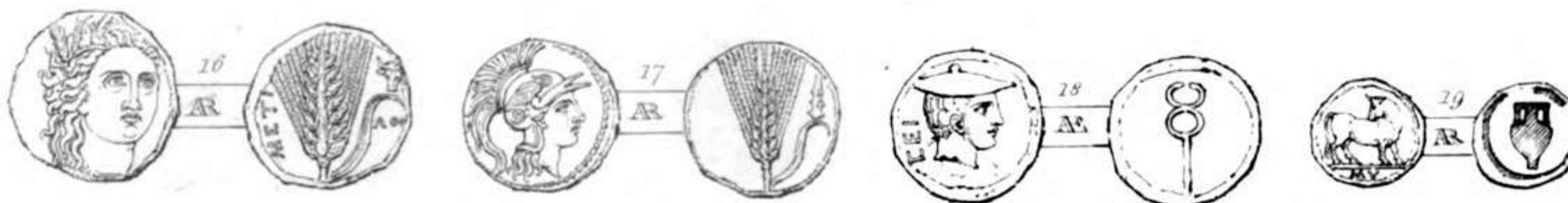
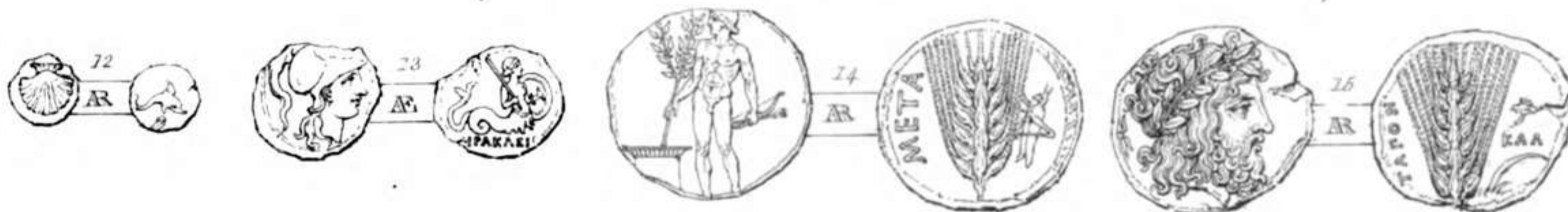
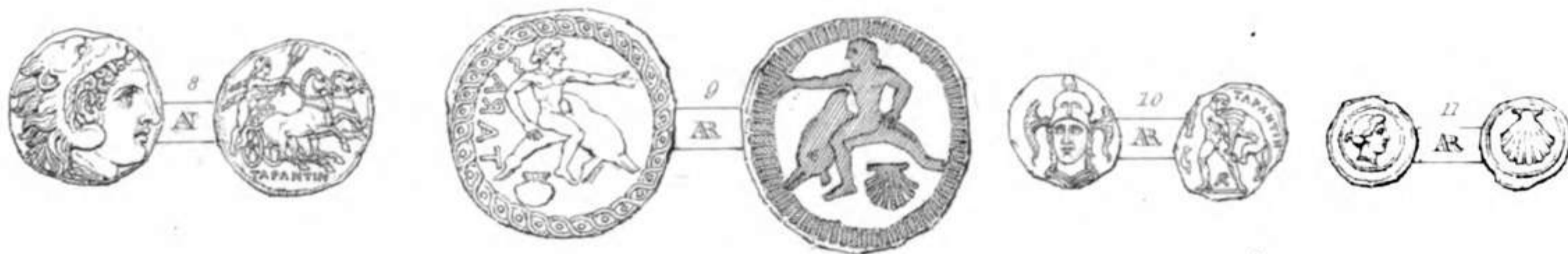
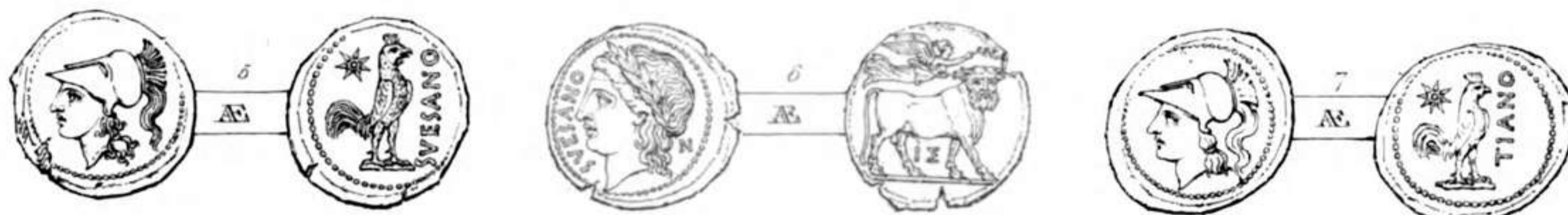
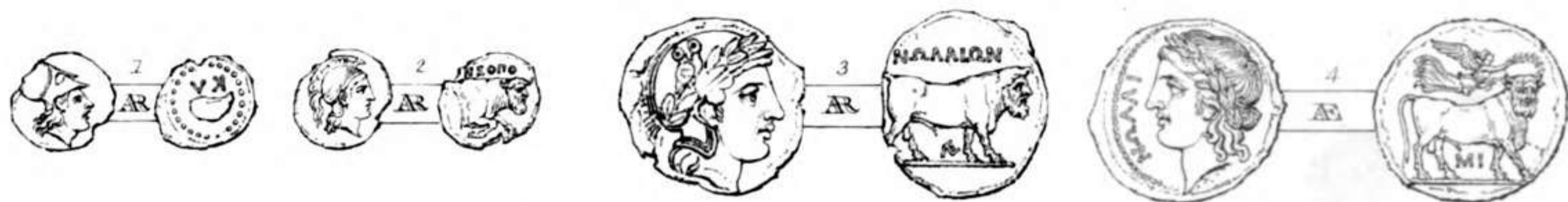





H. Corbould del.

J. Moore sculp.





H. Corbould del.

J. Smith sculp.

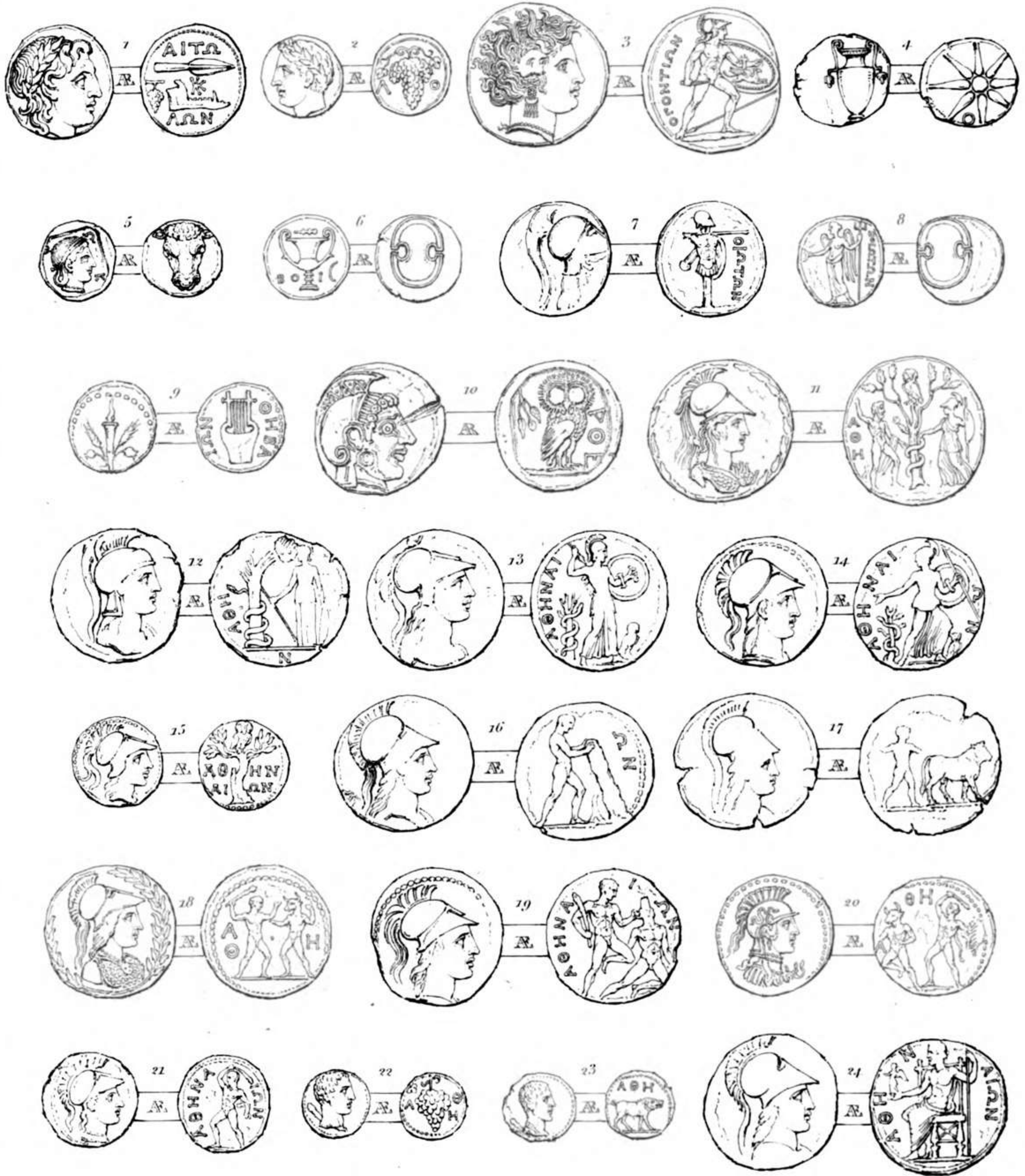

H. Corbould del

H. Moses sculp

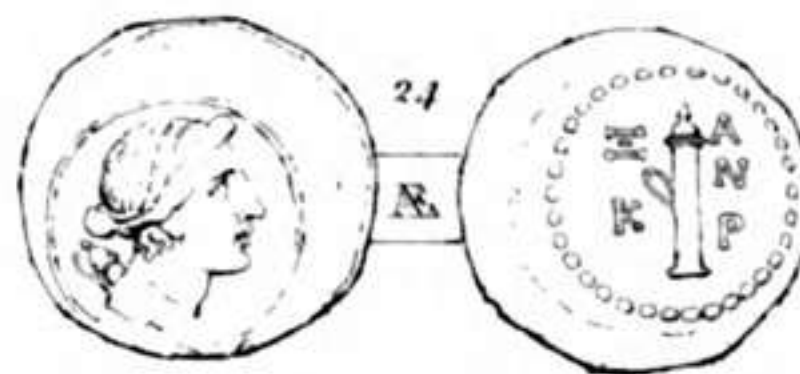
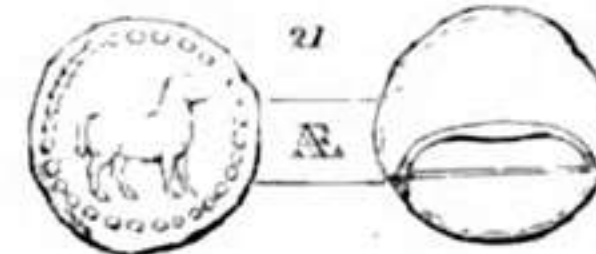
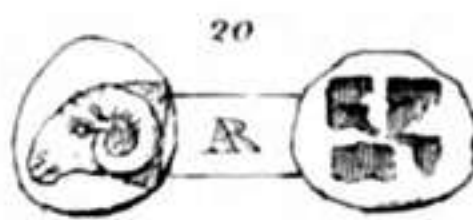
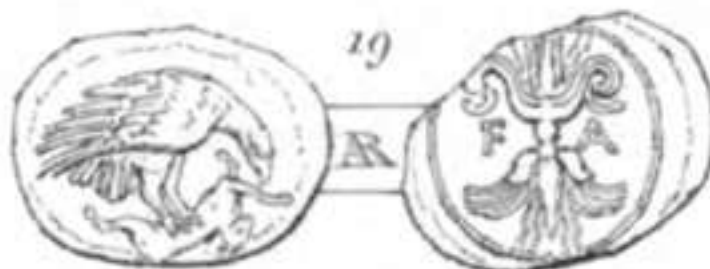
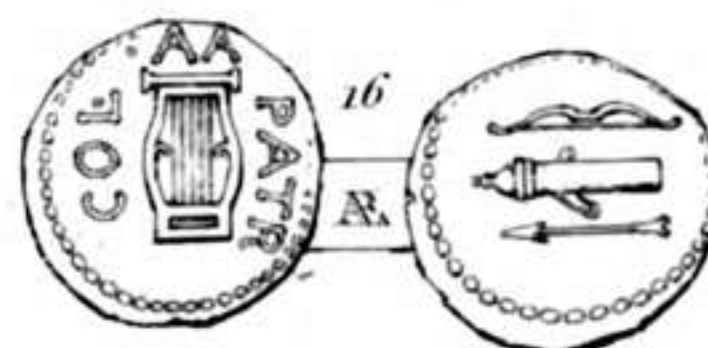
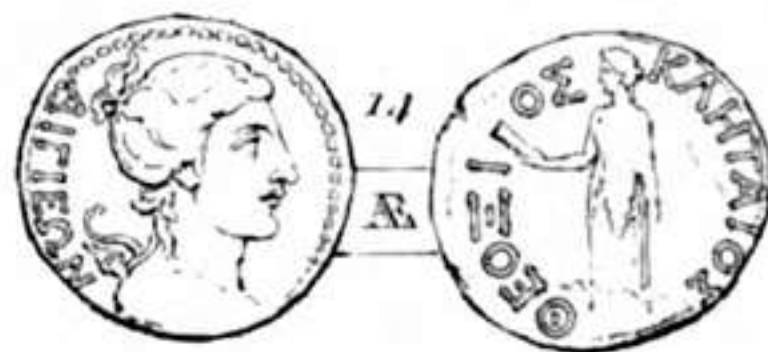
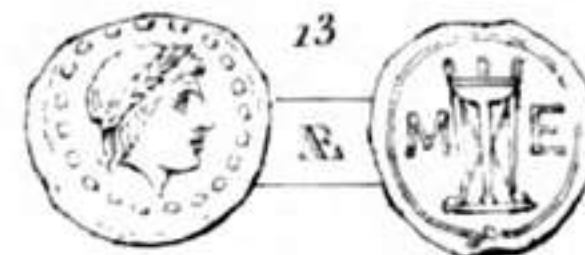
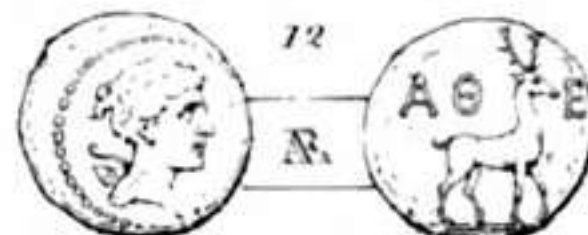
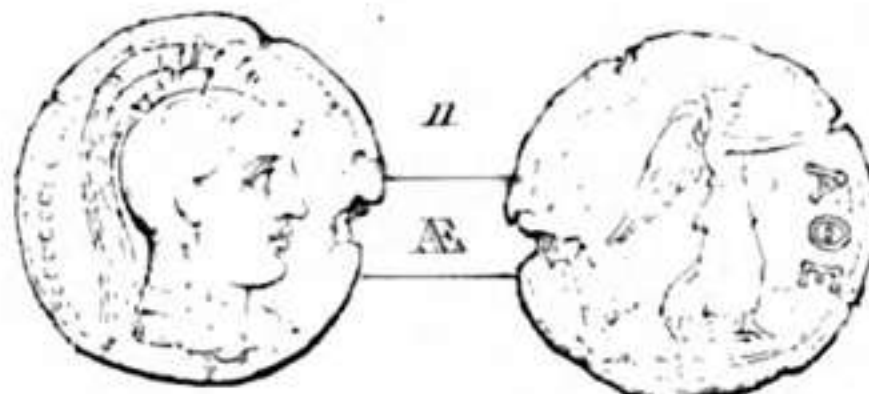
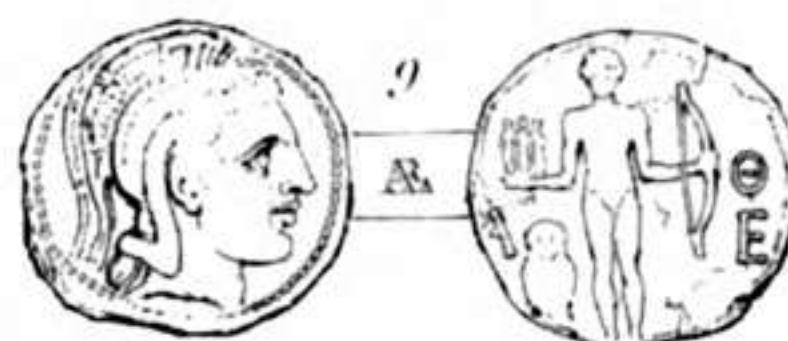
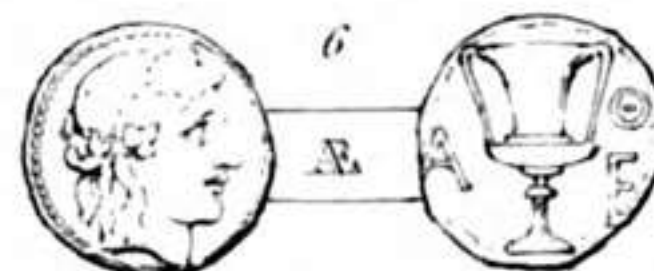
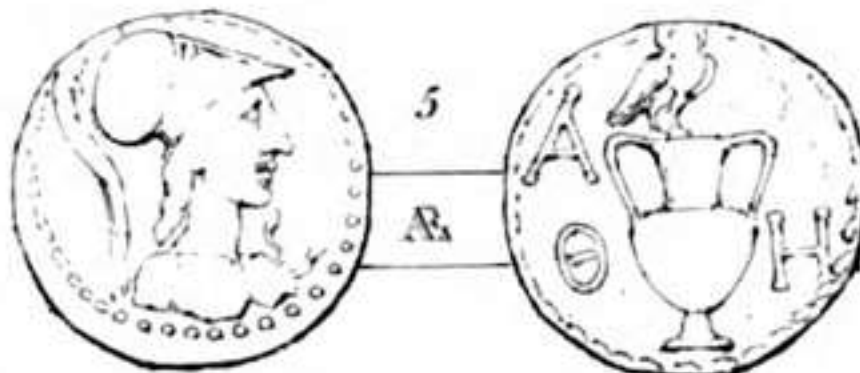
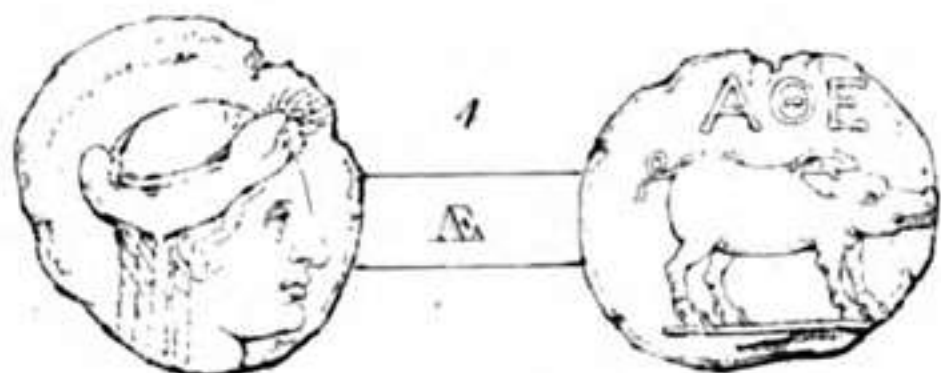
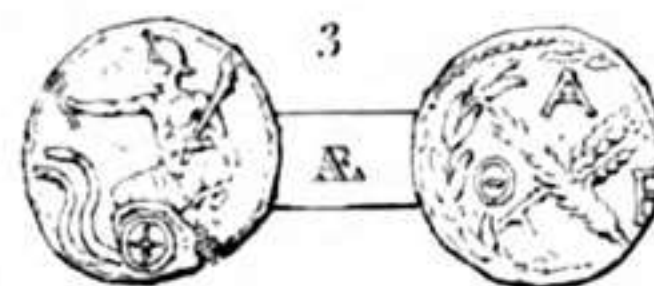
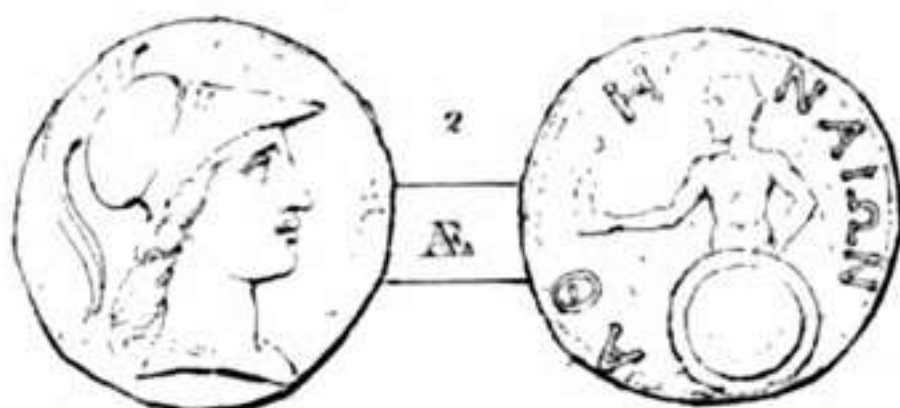
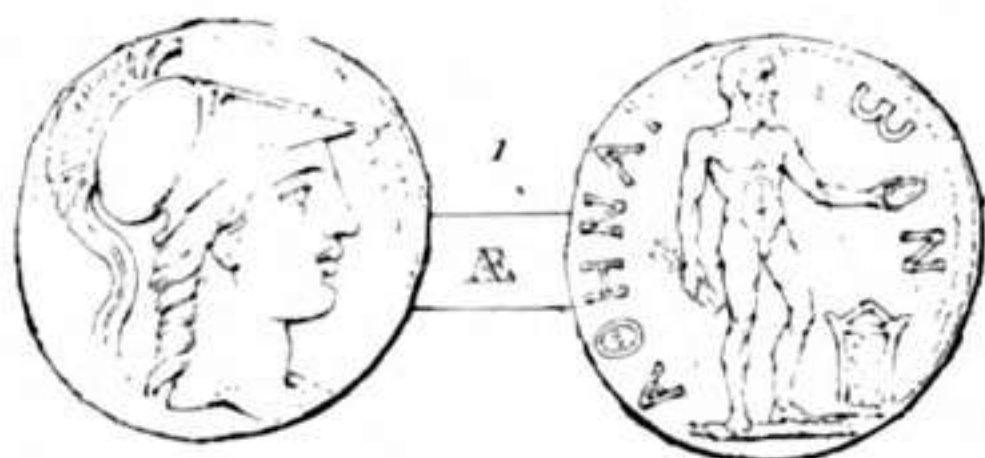

H. Corbould del.

H. Moses sculp.



H. Corbould del.

H. Moses sculp.



H. Corbould del.

H. Moses sculp.



H. Corbould del.

H. Moses sculp.



H. Corbould del

H. Wood sculp

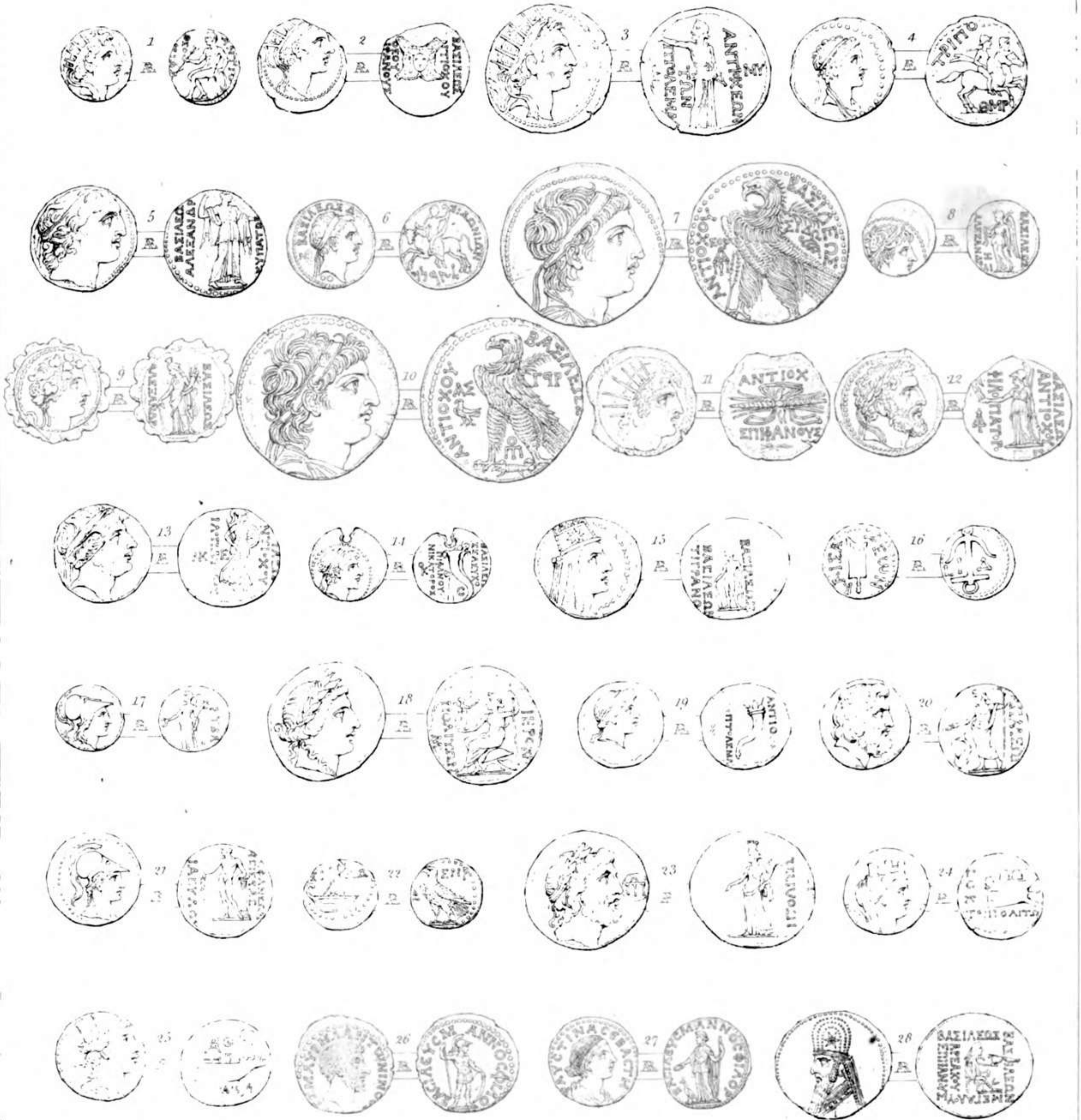





1874-75

H.M. 1875

1	M	Γ	K	M	Α	Υ	MB	Σ	⊗	Ε	Α	Ρ
13	⊗	EM	ME	Ε	AI	ET	RE	F	Σ	NE	Α	E
25	⊗	BY	⊗	⊗	⊗	⊗	⊗	⊗	⊗	⊗	⊗	⊗
37	Α	YE	NK	⊗	Α	⊗	⊗	⊗	⊗	⊗	⊗	⊗
49	⊗	NK	⊗	M	⊗	⊗	X	⊗	⊗	⊗	⊗	⊗
61	E	K	N	Γ	⊗	AK	Υ	R	⊗	M	⊗	⊗
73	⊗	Α	⊗	⊗	⊗	⊗	P	M	H	ME	YE	⊗
85	⊗	⊗	H	⊗	⊗	K	⊗	⊗	⊗	⊗	⊗	⊗
97	⊗	⊗	N	⊗	⊗	⊗	⊗	⊗	⊗	⊗	⊗	⊗
109	⊗	⊗	⊗	ME	⊗	⊗	⊗	⊗	⊗	⊗	⊗	⊗
121	⊗	⊗	⊗	YE	E	⊗	⊗	⊗	⊗	⊗	⊗	⊗
133	⊗	⊗	⊗	⊗	⊗	⊗	⊗	⊗	⊗	⊗	⊗	⊗
145	N	⊗	⊗	⊗	⊗	⊗	⊗	⊗	⊗	⊗	⊗	⊗
157	⊗	⊗	⊗	⊗	⊗	⊗	⊗	⊗	⊗	⊗	⊗	⊗
169	⊗	⊗	⊗	⊗	⊗	⊗	⊗	⊗	⊗	⊗	⊗	⊗
181	⊗	⊗	⊗	⊗	⊗	⊗	⊗	⊗	⊗	⊗	⊗	⊗

H. Moreau sculp.

193	194	195	196	197	198	199	200	201	202	203	204
193	194	195	196	197	198	199	200	201	202	203	204
205	206	207	208	209	210	211	212	213	214	215	216
217	218	219	220	221	222	223	224	225	226	227	228
229	230	231	232	233	234	235	236	237	238	239	240
241	242	243	244	245	246	247	248	249	250	251	252
253	254	255	256	257	258	259	260	261	262	263	264
265	266	267	268	269	270	271	272	273	274	275	276
277	278	279	280	281	282	283	284	285	286	287	288
289	290	291	292	293							

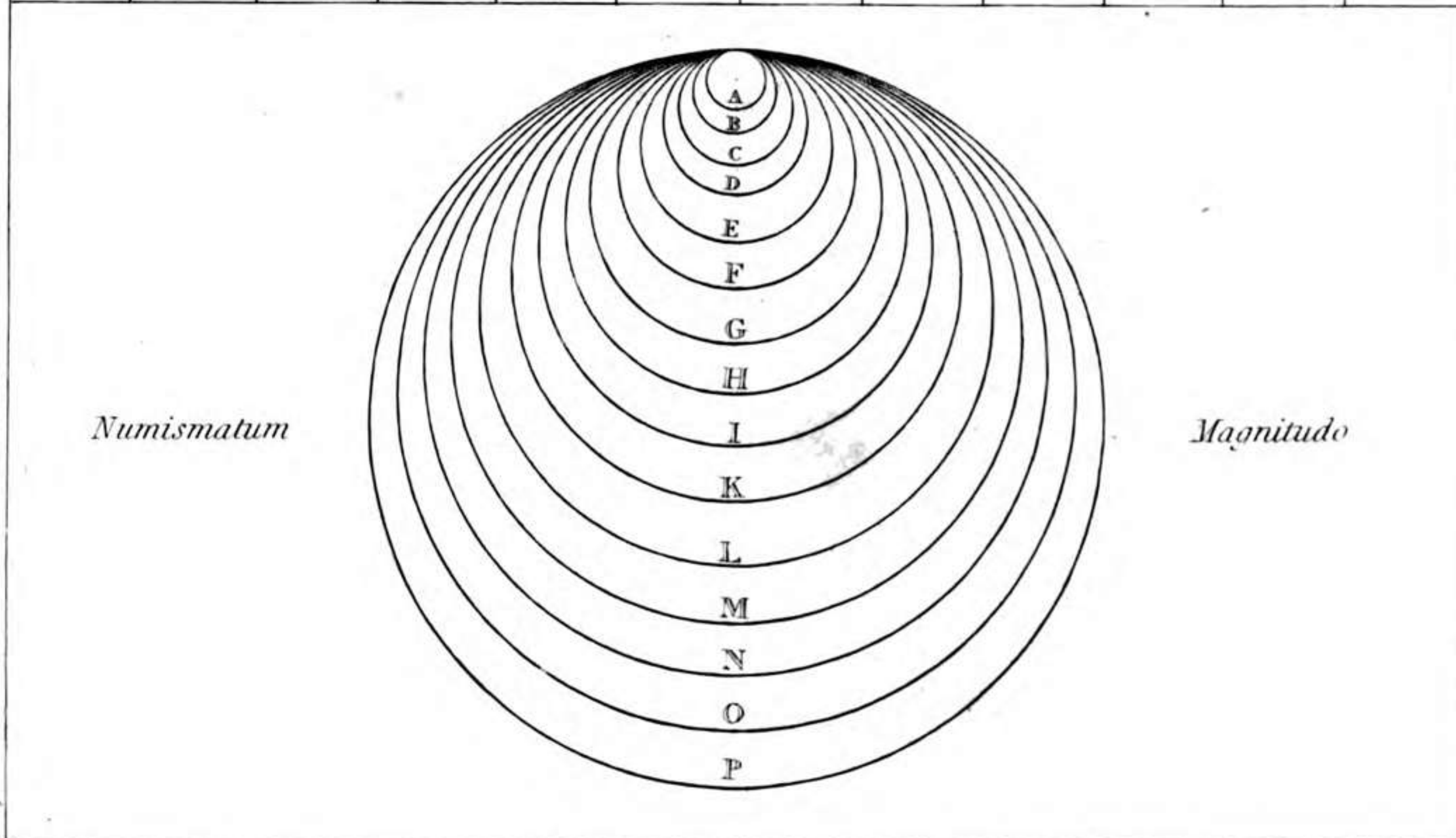

H. Moseley del.